Edición de 26 páginas

LA NACION

PRECIO EN TODO EL PAIS: VEINTE CENTAVOS

AÑO VII

SANTIAGO DE CHILE, JUEVES 1.o DE NOVIEMBRE DE 1923

SUSCRICIONES: Por 1 año: $ 60.—Por 6 meses: $ 32
Por 3 meses: $ 17. — Por 1 año extranjero: $ 120

Núm. 2,483

EL DIA DE LOS MUERTOS

por **JOAQUIN EDWARDS BELLO.**

"DOLOR". — Escultura de la señora Rebeca Matte de Iñíguez.— Uno de los más bellos monumentos del Cementerio General de Santiago

En el interesante libro de José Zapiola se lee que el Cementerio se estableció el año 1819. "Los pobres de las últimas clases eran sepultados en el **Campo Santo**, situado en el extremo Sur de la calle Santa Rosa. La inmensa mayoría del resto de la población recibía ese servicio en las iglesias, sobre todo en una pequeña capilla situada en la calle del Estado, al costado Oriente de Santo Domingo y al Norte de la casa que es ahora del señor Besa. Allí se sepultaba inevitablemente a los reos que eran ejecutados en la plaza principal o en el **Basural**. 'Todo ello a una cuadra y media de la plaza principal". Esto según el admirable cronista que conoció nuestra Alameda como un gran basural, "con el adorno inevitable de animales muertos, sin excluir caballos y burros."

Hoy día las cosas han cambiado, y el Cementerio, que hemos ido a visitar en una de estas tardes de Primavera, se nos apareció como una pintoresca ciudad en medio de lujuriantes jardines. El Cementerio de Santiago, como el hipódromo, es un monumento que nos queda grande; es sin duda de lo más hermoso que tiene la capital. Ni en Inglaterra, ni en Francia se ve esta suntuosidad y magnificencia, esa policromía de piedras y mármoles, esa variedad de esculturas y ornamentos en medio de tan espléndida vegetación. Sólo en Italia y España se ven parecidos cementerios, como demostrando que es la raza latina o mediterránea la que da un vasto lugar en su espíritu al recuerdo de los muertos. En Francia recuerdo cementerios sencillos; el Caulaincourt, como abandonado en pleno Montmartre, bajo un puente donde pasa la corriente moderna en autos y tranvías; el mismo Pére Lachaise es sencillo y tristón en medio de sus evocaciones artísticas e históricas; en Inglaterra no se conoce grandeza en los Cementerios; pero Italia sí, es soberbia para enterrar a sus muertos. Santiago, como Génova, tiene su lujo mayor en la Necrópolis; evoca a sus muertos con la misma magnificencia y derroche. ¡Extrañas similitudes de la plutocracia y aristocracia navegante de la antigua República mediterránea con la sociedad chilena! Abunda en este Cementerio la nota monumental, el mausoleo con tendencias orientales, pero escasamente se ve una nota romántica, una tumba como la de Abelardo y Eloísa, o de los amantes de Teruel. Yo buscaba la tumba de Pedro Balmaceda y del poeta Rojas y de la niña que murió de amor... Seguramente que están ahí, pero ¡cuán escondidas!

La costumbre de enterrar a los muertos es muy antigua, pero la costumbre de hacer mausoleos es más bien egipcia y asiria que grecoromana. De Asia y Egipto pasó a Roma. En Cádiz, que es una de las ciudades más viejas del mundo, existen tumbas de origen romano, fenicio y asirio. Existe en los hombres, en vida, una preocupación por la forma cómo reposarán después de muertos. En la Edad Media, y por miedo al infierno, la gente rica disponía las misas que se celebrarían y el sitio en que habían de reposar cerca a los altares; estos sitios solían comprarse a precios fabulosos. Napoleón dispuso que le sepultaran cerca del Sena: **"Je veux que mes cendres reposent sur les bords de la Seine aux milieux de ce peuple francais que j'ai tant aimé."** El poeta Alfredo de Musset dijo: "Amigos: cuando yo muera plantad un sauce en el cementerio; amo su follaje triste; su sombra me es dulce y agradable..." Estas recomendaciones tiernas o patrióticas de hombres célebres son repetidas por centenares de personas.

Los egipcios hacían enterrarse con gran solemnidad en tumbas eternas. Las pirámides eran las tumbas de los faraones; cientos de obreros anónimos construyeron esas gigantescas moles para albergar a sus reyes. Más tarde los exploradores europeos han violado, por codicia, velada con pretextos científicos, esas tumbas reservadas a los espíritus por esa gente morena y supersticiosa. Cada tumba egipcia estaba dividida en dos partes; una de estas partes estaba reservada al **doble**. En la violación de estas tumbas por europeos han ocurrido cosas tan extraordinarias que hacen dudar a los más incrédulos sobre cosas de la supervivencia y el Más Allá. La historia dice que los primeros soldados que entraron en esas tumbas durante la campaña de Egipto, murieron de una manera fulminante de extraña enfermedad desconocida. Esto se achacó durante mucho tiempo al aire viciado de esas tumbas cerradas durantes más de 3 mil años. Los feroces ladrones derviches o merodeadores del desierto, que no retroceden ante ninguna fechoría, se negaban, sin embargo, a saquear esas tumbas, destinadas al silencio y el respeto por antiguas generaciones, y violadas ahora por la codicia europea. En el Museo británico existe la momia de Cleopatra y la de Ramses II, arrancadas de esas tumbas, y los ingleses tienen la firme superstición de que trae mala suerte acercarse a esas momias. Sabido es el caso reciente de Lord Carnarvon, fulminado al entrar en la codiciada tumba de Tutankhamen. ¿Será el doble que le mató? Estos hechos extraordinarios confunden nuestra pobre imaginación.

En todo caso, nosotros confesamos que nos agradaría más ser incinerados y esparcidos al viento que esperar la tutankhamización. encerrados en las paredes frías e hirvientes de bichos de una tumba.

Vamos a nuestro Cementerio. La tarde que lo visitamos era cálida; sólo se veían por esas avenidas obreros y tal vez una pareja de enamorados furtivos. El clásico hemiciclo de la entrada predispone a la evocación, es como una advertencia y actúa de sedante en nuestros sentidos como toda arquitectura griega. A la entrada vese un templo de puras líneas y nos asalta un dulce perfume de naranjos y rosas. A ambos lados del pequeño templo dos estatuas de Adán y Eva; bajo Adán dice: "Por mi culpa impera aquí la muerte". Bajo Eva dice: "Perdí el Paraíso. Por mí no yacen ahí mis hijos".

El jardín, cuidado por manos expertas, es todo de una belleza incomparable y de una calma señorial que me recuerda Aránjuez; es un viejo jardín definitivo que adquirió todo su esplendor y colorido; largas avenidas de cipreses, de pinos, entre arbustos y rosas. Cantan los pajarillos que es un gusto entre tanta vegetación. Nos quedamos asombrados contemplando esa sucursal de la ciudad grande, más bella que la ciudad misma.

Recordamos tanto paseo romántico al Cementerio en la época juvenil; parecíanos volver a ver la cara, impregnada de macabro tropicalismo, del poeta suicida Claudio de Alas, asomándose en la fosa común, como leyendo su porvenir y riendo con sus dientes largos, precozmente verdosos, de esqueleto... ¡Con qué avidez miraba esas tumbas el pobre soñador que cruzó la cordillera para ir a entregar sus huesos a otro Cementerio! Tenía una obsesión hamletiana por los muertos.

Por todas partes vense palacetes de piedra, bronce y mármol; diríase un califato muerto, o durmiendo en la gloria de sus jardines. Una ciudad enmudecida. La tumba de don Claudio Vicuña domina con sus cúpulas de piedra verde: es la casa de gobierno de la ciudad enmudecida. Don Nazario Elguín duerme en una pagoda blanca como leche y al lado don Ramón Rozas Mendiburú en una estructura alta; ahí con don Ramón y don Juan Martínez de Rozas, reposaremos quizá nosotros mismos. Desde este momento sentimos extrañas simpatías por la familia Elguín, nuestros vecinos de eternidad...

Paseamos por esas avenidas donde mañana dormiremos. ¡Quién sabe! Admiramos las tumbas de don Leoncio Rodríguez, don Nolasco Vidal, la familia Matte y Navarrete López, los mausoleos de la Policía y de la Sociedad Española de Socorros Mutuos. Pero más punzante, más emocionante que eso es la tumba abandonada. ¡Cuántas, cuántas, sin parientes, sin amigos! ¡Quién sabe qué racha pasó por esas familias!... ¡Oh, la tristeza infinita de las tumbas destartaladas!

Hasta nosotros llega el rumor de la ciudad, de la vida tumultuosa y febriciente, como llegan hasta la arena las lenguas del mar. Hasta el Cementerio llegaron, amortiguadas y como deshechas las bullas de la política, la algarabía estudiantil de la Primavera y las carnestolendas. Pero en el atardecer como no hay ruidos; un pájaro "peina el aire". Se siente el trabajo sordo de la tierra que zumba con las vertiginosas evoluciones materiales; esta tierra donde el cuerpo se confunde, donde la vida de ayer duerme, donde la carne viva de ayer está en el aire, en la mariposa, el árbol y la flor. ¡Cuánta muchedumbre de la Alameda, cuántas vueltas de la Plaza, cuántas hornadas de hombres están enterradas ahí!

Ha caído la tarde; se siente lejano como la ciudad muele la vida implacable; y en el Cementerio retoza algo suave como aleteo del otro mundo. Salimos. Llevamos el espíritu cautivo de silencio, de soledad, de misterio, de evocaciones de almas y cosas pasadas. El tintinear del tranvía es una nota importuna, como el timbre para entrar en la casa de la vida.

J. E. B.

CRUZ ROJA DE LAS MUJERES DE CHILE

COLECTA PUBLICA DE! 3 DE NOVIEMBRE

Ejemplo raro y edificante de bienhechora tenacidad en este país de iniciativas efervescentes y efímeras, la Cruz Roja de las Mujeres de Chile viene realizando su labor humanitaria y patriótica desde hace años, sin desmayar ante la selva de dificultades que le cierra el paso. Sin más recursos que los de sus propios miembros forma enfermeras, mantiene permanentemente abierto un dispensario gratuito para centenares de enfermos.

La necesidad de continuar y ensanchar su obra obliga hoy a la benéfica institución a acudir en demanda de la ayuda del público. El próximo Sábado 3 de Noviembre, la colecta de la Cruz Roja de las Mujeres de Chile dará a la ciudad ocasión de retribuir su abnegada acción social y manifestarle prácticamente su gratitud.

Nuevos Modelos

Hemos recibido una gran variedad de lindos modelos de última moda en calzado de la más fina cabritilla y de legítima gamuza negra.

"LA FLOR DEL DIA"

San Antonio 98

N-2

EL GRAN SORTEO
DE "LOS TIEMPOS"

Desde ayer se está exhibiendo en la vitrina de la Casa César Rau, Ahumada 31, el moderno Fonógrafo **"AMPLIPHONE"** que "LOS TIEMPOS" sorteará entre sus lectores el Viernes 2 de Noviembre, a las 8 P. M., en nuestra imprenta, Agustinas 1253.

BENGURIA

Es un tónico, completamente vegetal, célebre por sus bondades verdaderamente maravillosas, que detiene en sus primeras aplicaciones la caída del CABELLO, CALVICIE, CASPA, SEBORREA, TIÑE Y CURA LAS CANAS RADICALMENTE SIN EL USO DE TINTURAS.

—:— BENGURIA —:—

Sólo se vende en MONEDA 875, de 9 a 12 y de 2 a 7 P. M.

DOCTOR RAFAEL BENGURIA B.

CASILLA 2426 —:— TELEFONO 882

DE MESA
FITAL POQUINDO
RADIOACTIVA

PRESTAMOS

Sobre alhajas, pianos, victrolas, plaquées, objetos de arte, etc.

SAN DIEGO 460

EL AGUILA

N-2

ACEITE
BAU
el mas fino

La ilusión de la vida y el misterio de la muerte de
JOSE ASUNCION SILVA

Hasta hoy era una novela trágica la vida de amores extraordinarios y la muerte misteriosa de este gran poeta. La publicación que hoy hace la Editorial Cóndor de su obra completa y del maravilloso estudio sobre la vida, la labor literaria y la muerte de Silva, por su amigo íntimo Sanín Cano, dan plena luz en ese horizonte ennegrecido por el misterio.

Esta obra, elegantemente impresa y con el único retrato, hasta hoy inédito, del poeta, se vende en todas las librerías de Chile al precio de $ 6.00 el ejemplar.

DEPOSITARIO GENERAL

LIBRERIA NASCIMENTO

AHUMADA 272 SANTIAGO

AVISOS de REMATE

LEA EN LA ULTIMA PAGINA

HOY FERIA DEL MATADERO.— ANIMALES.

MAÑANA VICTOR ARAYA.— MENAJES DE CASA, AGUSTINAS N.o 865.

MAÑANA ROBUSTIANO VERA.— MENAJES DE CASA, ESTADO N.o 15.

MAÑANA EDUARDO RODRIGUEZ.— NOVILLOS.

EL 2 DE NOVIEMBRE FERIA URETA.—PRODUCTOS AGRICOLAS.

EL 9 DE NOVIEMBRE REMATE DE HIJUELAS.

GUIA PROFESIONAL

ABOGADOS

GABRIEL AMUNATEGUI—SALVADOR DE LA VEGA
Estudio: Morandé 235, intrior. 3-6. Casilla 3091. Teléfono 1965.

ERNESTO BARROS JARPA
Atiende sus asuntos profesionales el señor Agustín Barros Jarpa, en Moneda 235.

JUAN BARROS RIESCO
Oficina: Huérfanos 1435. Domicilio: Carreras 387.

NAZARIO CHACON DEL CAMPO
Morandé 450, bajos, Teléfono 2003. Casilla 3211.

FEDERICO DUNCKER BIGGS
Huérfanos 337, altos, Banco Germánico. Casilla 219. Teléfono 295.

ALBERTO DURAN B.
Huérfanos 1235, oficina 8. Casilla 914.

NICANOR ELGUETA
Galería Alessandri 19-A. Teléfono 536. Asuntos civiles, comerciales, mineros y criminales.

LADISLAO ERRAZURIZ LAZCANO LUIS A. QUINTEROS T.
Amunátegui 301. Teléfono 633.

GALVARINO GALLARDO NIETO
Ahumada 165, altos. Teléfono 2348.

HECTOR ARNALDO GUERRA
Asuntos criminales, nulidades matrimonio Divorcio. Teléfono 4352. Santo Domingo 1251.

OSVALDO HEVIA L.
Morandé N.o 244. Casilla 1331.

MANUEL MERINO B.—LUIS MERINO B.
Bandera 166. Teléfono 2077. Casilla 4401. 10-11 y 4.30-6.

LORENZO MONTT—AMBROSIO MONTT WILMS
Compañía 1307. Teléfono 1307.

LUIS MALAQUIAS CONCHA
Civiles. Criminales. Casaciones. — Compañía 1205. Casilla 1038.

BERNARDINO LEIVA
Abogado.—Bandera 552. Casilla 2068.

MANUEL OLIVA
Galería Alessandri 15-A. Teléfono N.o 3303. Juicios civiles y criminales.

ROBERTO DE PETRIS
Estudio y domicilio: Galería Alessandri 25, segundo piso. Teléfono 156. Casilla 4044.

ANTONIO PLANET O.
Especialmente cuestiones comerciales. Estudio. Bandera 160. Casilla Santiago. Huérfanos 2334. Oficina: N.o 4034. Teléfono Inglés 1137. 10-11 A. M., 4-6 P. M.

LISANDRO SANTELICES B.
Abogado. Compañía 1246. Teléfono 831.

HUBERTO SALGADO GALLARDO
Criminalista. Alegatos Corte. Asuntos civiles, militares. Estudio, domicilio: Bandera 667.

LUIS SALAS ROMO
Abogado.—Compañía 1378. Lunes en Valparaíso. Prat 136. De 2 a 5.

HUMBERTO YAÑEZ VELASCO
Agustinas 618. Teléfono 1614.

ANIBAL VERGARA BARROS
Abogado.—Teatinos 14. De 10 a 12.

INGENIEROS

ALFREDO LEA PLAZA
Moneda 1168. Teléfono 137.

RAFAEL TORREBLANCA
Oficina técnica: Galería Alessandri 40. Casilla 952. Teléfono 1349.

MEDICOS

Dr. AMESTI
Cirugía. Enfermedades señoras. San Martín 45. Teléfono 3742. De 4 a 5.30.

Dr. AMENABAR OSSA
Oculista. Catorce años Europa, ocho años Médico Director Hospital de Ojos Condado Stanford (Inglaterra). Merced 494. De 1.30 a 4. Teléfono 102.

Dr. ALCAINO
Oído, nariz, garganta, vías lacrimales. Especialista. Hospital Salvador Niños. 3-6. Dieciocho 257. Teléfono 257.

Dr. ITALO ALESSANDRINI
Cirgía y Ginecología. De 1 a 3. Merced 322. Teléfono 3555.

Dr. CARLOS D. AGUIRRE
Vías rinarias, venéreas, sífilis. Carmen 191. Consultas: 5-7.

Dr. ARNELLO
Cirugía, anestesia general, venéreas. García Reyes 17. De 12-3. Hospital San Vicente, 4-5.

Dr. ANIBAL ARIZTIA
Enfermedades niños. Consultas: 1.30 a 3.30. Teléfono 1547. Huérfanos 1724.

Dr. BUNSTER
Médico Hospital San Juan de Dios. Asistencia Pública. Santa Rosa 38. Consultas: 2 a 3. Teléfono 3476.

ARTURO BARRAZA ARAYA
Médico cirujano
Especialmente vías urinarias, venéreas, sífilis. De 3 a 6. Puente 557 Teléfono 4374.

Dr. BORQUEZ SILVA
Estudios Europa. Pulmón, corazón, estómago, intestinos. Rayos X. 2-6. A. Prat 50. Teléfono 19. Matadero.

Dr. J. BRONFMAN
Regresó de Europa. Cirugía Ginecología. Venéreas. 2 a 5. Compañía 1468. Teléf. 3457. (Teléf Domicilio 3086).

Dr. BARRENECHEA
Oculista y especialista en oídos, nariz y garganta. Estado 91. Regresó.

Dr. BISQUERT
Vías urinarias, sífilis. Moneda 859. De 2 a 6. Casilla 2563. Teléfono 956.

Dr. RIFO BUSTOS
Estudios en Europa, medicina interna, preferentemente corazón, estómago. 2 a 5. Cochrane 176.

Dr. JULIO BUSTOS
Médico de ciudad de Santiago. Medicina interna, niños. Sífilis. Recoleta 767. De 2 a 4.

Dr. ROBERTO BALTRA G.
Medicina general. Vías urinarias. 3.30 a 6. Ahumada 11. Teléfono 170 Parque.

Dr. BRAGA CASTILLO
Rayos X. Merced 136. Teléfono 1393. Consultas de 9 a 10 y 1 a 4.

Dr. MARIANO BAHAMONDES RUIZ
Cirugía, Ginecología. Ahumada 17. 3 a 5. Domicilio: Delicias 1230.

Dr. H. CORONA T.
Se dedica exclusivamente a exámenes de Laboratorio. Delicias 868.

Dr. FERNANDO CRUZ
Internista. Especializado pulmón, en Europa. Rayos X. Santo Domingo 821. 2-4. Teléfono 2681.

Dr. ALDO CONTRUCI
Estudios Europa. Medicina interna. Sífilis. Agustinas 1729. 2.30 a 4.30. Teléfono 3340.

Dr. LEON CHONCHOL
Medicina general. Rayos X. Sífilis, piel, Venéreas. Consultas: 2-5. Serrano 34.

Dr. CHARLIN
Profesor de enfermedades de la vista. Consultas: 3-6 P. M. Compañía 2115. Teléfono 2 32.

Dra. JULIA CLAVERIA
Medicina general. Niños. Tratamiento de lasma. Consultas: 1-3. Castro 107.

Dr. RODOLFO CASTILLO
Oído, nariz, garganta. De 2 a 5. Delicias 116.

Dr. EDUARDO CRUZ COKE L.
Medicina interna. Merced 305.5 a 6.30.

Dr. CROIZET
Profesor de la Facultad de Medicina. Consultas: 1-3. Dieciocho 191.

Dr. CASTAÑEDA IGLESIAS
Médico residente Hospital Nniños. Trasladóse Compañía 1839. Teléfono 254. De 1.30 a 3.30.

Dr. B. DAVILA M.
Estudios Europa. Medicina interna. Laboratorio, de 5 a 7. Nataniel 113.

Dra. JUANA DIAZ MUÑOZ
Especialista enfermedades señoras y niños. 2-6. Delicias 858. Teléfono 1715.

RODRIGO DONOSO GAETE
Medicina interna. Lunes, Miércoles y Viernes, 3 a 5. Santo Domingo 1474. Teléfono 256.

Dr. DODDS
Cirugía, huesos, injertos, óseos, cirugía, cráneo-cerebral, de la médula y nervios. Estudios Estados Unidos. Europa. Veintiuno de Mayo. 572. 3-5.

Dr. RICARDO DONOSO
Enfermedades del corazón y pulmón. Regresó de Europa, 2.30 a 4.30. Agustinas 619.

Dr. PAULINO DIAZ
De 1 1|2 a 4. Enrique Concha 42. (Entrada por Delicias o Erasmo Escala).

Dr. CARLOS DOREN N.
Enfermedades de señoras. Cirugía Monjitas 536. Teléfono 2371. Consultas: 1 a 4.

Dr. DIMITSTEIN
Agustinas 1308, esquina Teatinos. Rayos X. Medicina general, especialidad corazón, pulmón, estómago e hígado. 1-4. Teléfono 3848.

Dr. IGNACIO DIAZ MUÑOZ S.
Medicina general. Vías urinarias. Hora: 2.30 a 5.30. Bandera 574. Teléfono 2424.

Dr. GEORGES DAUBAS
Consultas: 2-4. Amunátegui 36. Teléfono Inglés 3679.

Dr. ENDARA
Medicina interna, especialmente estómago, corazón, obesidad, 1 1|2 a 4. Delicias 2391.

Dr. ESPINA
Rayos X. Medicina interna. Estudios Europa. Delicias 1229, esquina Gálvez. Teléfono 2102. De 1.30 a 4.

Dr. FUENZALIDA CORREA
Partos, cirugía, enfermedades señoras. Consultas; de 1 a 3. Merced 663.

Dr. FUENZALIDA BRAVO
Profesor extraordinario. Enfermedades de niños. Merced 660. Teléfono 721. 2-4.

Dr. FONTECILLA
Estudios en Europa: afecciones pulmonares y nerviosas. Rayos X. Delicias 1626.

Dr. Carlos Garcés Baeza
Delicias 1276. Teléf. 3747
Exámenes químicos, bacteriológicos. Reacción Wassermann. Rayos X. Medicina interna 1 a 5.

Dr. ENRIQUE GONZALEZ H.
Estudios Europa, especialmente estómago, intestinos, hígado diabetes. Obesidad, reumatismo. Ejército 644. De 1-3.30.

Dr. FELIX GROHNERT B.
ENFERMEDADES DE LA PIEL SIFILIS Y VENEREAS
Luz ultra-violeta.— Radioterapia, de 2 a 5. Ejército 381.

Dr. GREENE
Estudios Europa. Cirugía y Ginecología. San Martín 509. 2-4. Teléfono 2860.

Dr. ANIBAL GREZ
Oídos, nariz y garganta. De 3 1|2 a 5 1|2. Merced 324. Teléfono 8555.

DOCTOR GIANELLI
ESTUDIOS EUROPA
SIFILIS PIEL VIAS URINARIAS
21 de MAYO 562
CONSULTA de 2 a 6

Dr. JUAN ANTONIO GALLO
Médico-cirujano. Hosp. San Vicente. Dieciocho 738, de 1-2 y 9 a 10 P. M.

Dr. GUSTAVO GIRON L.
Cirugía y Ginecología. Brasil 32. Teléfono 3123. De 2 a 3.

Dr. GARCIA COLLAO
Estudios Europa. Ojos, narí, garganta y oídos. San Antonio 143. De 4 a 6.

GONORREA E IMPOTENCIA
Debilidad vital y gonorrea con sus afecciones, prostatitis, supuraciones por más crónicas que sean, curan en pocos días, garantidas. Sistema nuevo. Dr. Winkelmann, 2 a 5. Alameda 880. De 2 a 5.

A. ICAZA BARROS
Médico-Cirujano, Santo Domingo 792. Teléfono 2809.

Dr. ALEJANDRO INFANTE
Enfermedades niños. Médico Hospital de Niños San Luis. Consultas: 2-5. Delicias 253.

Dr. AGUSTIN INOSTROZA
Cirugía general, especialmente de niños. Sífilis, 1-6. Puente 583.

Dr. JOHOW
Estudios Europa. Cirugía y ortopedia. Adultos, niños 3-4. Santo Domingo 1523.

Dr. ROBERTO JARAMILLO
Ejército 707. Teléfono 142, Parque.

Dr. KORNER ANDWANTER
Estudios en Estados Unidos. Cirugía, ortopedia. Consultas: 1-4. Santo Domingo 623.

INSTITUTO RADIOLOGICO
Radioscopía, radiografía, radioterapia, aplicaciones radium.

Dr. ADOLFO KAPLAN
Estudios Estados Unidos y Europa. Compañía 1429.

Dr. H. LEA PLAZA
Estudios en Europa. Compañía 2115. De 2-5. Teléfono 3880.

Dr. TEODORO LEIBLE
Enfermedades nerviosas. Medicina interna. Rayos X. Lunes, Miércoles, Viernes: 5-7. Martes, Jueves, Sábado: 2-4. Olivos 794.

Dr. LABRA LETELIER
Naríz, garganta y oídos. Consultas: de 2 a 5. Compañía 1361.

Dr. ARMANDO LEON I.
Cirujano. Compañía 1909. Martes, Jueves, Sábado, 1-3. Teléfono 3845.

Dr. LOIS
San Pablo 1236. Medicina general. Vías urinarias. Sífilis. De 1 a 4.

Dr. LAVAL
Medicina interna. Amunátegui 31. De 1-2. Domicilio: Cochrane 346.

Dr. MEZA OLVA
Estudios Europa. Medicina interna. Sífilis, 4 a 6. Dieciocho 268. Teléfono 1769. Domicilio: Vicuña Mackenna 955. Teléfono 9, Santa Elena.

Dr. MONTERO
Enfermedades piel, sífilis y venéreas. Delicias 1694, esquina Castro.

Dr. MOORE FUENZALIDA
Enfermedades señoras. Cirugía, 1.30 a 3.30. Vergara 155. Teléfono 3074.

Dr. JUAN MARIL
Consultas: Amunátegui 85. Teléfono 3477.

Dr. MUJICA BARBE
Medicina interna. Ginecología, sífilis 4.30-6. Nataniel 183. Teléfono 50.

Dr. MORALES BELTRAMI
Medicina general. Especialmente niños. Catedral 2257. De 1-2.

Dr. MORALES VILLABLANCA
Piel, sífilis, venéreas. De 8 a 6. Galería Alessandri 24.

Dr. JUAN MONTENEGRO M.
Enfermedades de niños. Compañía 1770. Teléfono 2120.

Dr. MALBRAN
Enfermedades internas y nerviosas. De 2 a 6. San Antonio 584.

Dr. OSCAR MELENDEZ
Medicina interna. Sífilis. Merced 778. De 3-5. Domicilio: Sazié 2007. Teléfono 2246.

Dr. MOUAT S.
Ginecología, partos; ex-jefe Clínica Ginecología Dr. Korner. Echaurren 225. De 1 a 4.

Dr. MUJICA
Profesor enfermedades de la vista, ojos artificiales. De 10 a 12 y 1.30 a 3. Recoleta 868.

MANUEL MORENO
Medicina general. Particularmente pulmón, estómago, intestinos. Tratamiento especial tuberculosis pulmonar. Estudios Europa. San Francisco 155, 2.30 a 3.40.

Dra. MAGDALENA NEIRA
Medicina general, señoras y niños. 2-4. Delicias 145.

Dr. A. NUÑEZ ZAMORA
Martes, Jueves y Sábado, 2-5. Matucana 289. Teléfono 291, Estación.

Dr. A. CUSTODIO POBLETE
Medicina interna y niños. Recoleta 65. De 1.30-2.30. Teléfono 4365.

Dr. ORREGO PUELMA
Médico Hospital San Juan de Dios. De 1.30 a 3.30. Agustinas 1214. Teléfono 1217.

Dr. LUIS OPAZO P.
Jefe Policlínica Niños. Profesor Sanhueza. Compañía 3007. De 1 a 3.30.

Dr. OEHLERICK
Medicina interna, enfermedades de niños. Teléfono 383. Catedral 1488.

Dr. MARCIAL PARADA
Oídos, nariz, garganta. De 3 a 5. Santo Domingo 831. Teléfono 1859.

Dr. ALBERTO PANATT
Médico Jefe Policlínico Prof. García Guerrero. Pulmón. Corazón. Estómago, Hígado, Rayos X. Teléfono 1211. Huérfanos 1819. De 2 a 4.

Dr. DAVID PULIDO I.
Enfermedades niños. Santo Domingo 1790. Teléfono 2152. De 1 a 4.

Dr. PRUNES
Estudios Europa, Jefe Clínica, Piel, Sífilis, Venéreas. Merced 490. Casilla 2896.

Dr. PANTOJA
Corazón, pulmón, estómago, sífilis, 2 a 4, 7 a 8. Teléfono 574. Santo Domingo 1030.

GUILERMO PUELMA
Médico cirujano. 171 Avenida Vicuña Mackenna. Ausente en Europa

Dr. OSCAR PERALTA
Medicina general, señoras. 3 a 4.30. Prat 672. Teléfono 194, Matadero.

Dr. PAREDES P.
Ex-jefe Clínica Prof. Korner. Enfermedades señoras. Medicina, cirugía. 2-4. Amunátegui 33.

Dr. NACIANCENO ROMERO
Laboratorio. Puente 582. De 5 a 7. Casilla 3871.

Dr. EDUARDO DE RAMON
Regresó de Europa. Cirugía, enfermedades señoras. 1 a 3. Agustinas 1606. Teléfono 3623.

Dr. ALBERTO RAMUSEN J.
Carmen 47. De 4-6. Teléfono 3022. Riquelme 47. De 1 a 4. Teléfono 1642.

Dr. JOEL RODRIGUEZ P.
Estudios Europa. Medicina interna. Especialmente estómago, intestinos. Rayos X. De 2 a 4. Amunátegui 539. Teléfono 2810.

Dr. DEL RIO GUNDIAN
Medicina interna. De 2 a 4. Trasladóse. Santo Domingo 2084.

Dr. ROBERT DE LA MAHOTIERE
Estudios París, Berlín. Médico Hospital San Juan de Dios. Especialista en enfermedades corazón. Electrocardiografía. Rayos X. Ortodiografía, Poligrafía, Compañía 1973. De 2.30 a 5. Casilla 3343.

INSTITUTO SANITAS
AGUSTINAS 1955
Laboratorio. Autovacunas. Radioscopías. Terapia de Radium y de Rayos X. Luz ultra-violeta. Aplicaciones eléctricas. Inhalaciones de Radium. Baños de ácido carbónico. Diatermia.

Dr. SCROGGIE
Especialidad enfermedades de niños. Jefe de Clínica de niños. Universidad de Chile. Consultas de 2 a 4 P. M. Claras 490.

Dr. SUAREZ ALVAREZ
Oculista. Jefe Clínica Oftalmología. Trasladóse Compañía 1480. De 1-3.

Dr. CESAR RODRIGUEZ LEON
Medicina interna general, adultos y niños. 1-3. Catedral 2607.

Dr. SANTANDER
Estudios Europa, corazón, riñón, sífilis, especialmente estómago, intestinos. Rayos X. Laboratorio: Alameda 2131. De 2 a 5.

Dr. SANCHEZ DEL POZO
Medicina interna. De 2 a 4, Monjitas 559, Teléfono 3828.

Prof. Dr. SOTO PARADA
Laboratorio clínico. Moneda 1023. De 3 a 6.

Dr. MARCOS A. SEPULVEDA R.
Laboratorio: Bandera 736. Teléfono 223. Exámenes completos sangre, orina, esputos, etc. Cultivos autovacunas. Abierto a toda hora.

Dr. CRISTOBAL SAENZ
Estudios en Europa. Afecciones médico-quirúrgicas del abdomen. Especialmente estómago, sífilis. Rayos X, 2 a 4. Agustinas 1889, Teléfono 3098.

GABINETE DE MECANOGRAFIA
Instituto Superior de Educación Física, Morandé 750. El Gabinete estará a cargo del doctor **R. SIEVERS** Consultas: Martes, Jueves y Sábado, de 4 a 5.

O. SCHWARZENBERG Th.
Médico-cirujano. Enfermedades de niños. De 2 a 3, Santo Domingo 1523.

CARLOS SEAMAN
Médico cirujano. Regresó. Consultas: 1.30 a 4. Delicias 2391.

Dr. STOLTING
Oculista, médico recibido Alemania y Chile. Compañía 1392. De 3 a 5.

Dr. HELLMUTH SIRVERS W.
Médico cirujano. Domicilio: Molina 632. San Antonio 375. 2 a 3.30.

Dr. TAPIA FERNANDEZ
Maestranza 1106. Consultas: de 2 a 3.50.

Dr. TORRES TORRES
Jefe clínica Prof. Korner. Enfermedades señoras y cirugía. Catedral 1249. De 2 a 5.

Dr. VEGA MACHER
Excusivamente pulmón. Nataniel 109. De 2 a 3.30. Lunes, Miércoles y Viernes.

Dr. RAUL VENTURA JUNCA
Médico Hospital Salvador. Medicina interna. Corazón y sangre. 4.30-5. Monjitas 559. Teléfono 3828.

Dr. VILLAGRA
Estudios Europa. Unicamente pulmón. Rayos X. 2-6. Dieciocho 437-A. Teléfono 134 (Parque).

Dr. J. M. VEGA KELLER
Regresó Europa. Partos. Ginecología. Agustinas 828. De 2-4. Teléfono 2855.

Dr. JAIME VIDAL OLTRA
Ex-Director Sanatorio San José. Pulmón, corazón, tubo digestivo. Laboratorio. 3-5. Puente 557.

Dr. G. F. VIDAL S.
Consultas: 4 a 6. Delicias 2646. Teléfono 245 (Estación).

Prof. VARGAS SALCEDO
Cirujano. Martes, Jueves y Sábado. 2 a 5. Teatinos 354. Teléfono 1060.

Dr. VICUÑA HERBOSO
Jefe clínica, servicio Prof. García Guerrero. Hospital San Vicente. Medicina interna, especialmente enfermedades del corazón. Martes, Jueves, Sábado. 2.30 a 4.30. Almirante Barroso 270. Teléfono 1053.

Dr. YAÑEZ G.
Estudios Europa. Piel. Sífilis. Venéreas. Trasladóse Compañía 1776. De 3-6. Casilla 618.

Dr. WAUGH ALDUNATE
606-914. Estudios en Europa. Medicina interna. Especialmente enfermedades internas. Venéreas. Sífilis. Reacción Wassermann. 2-4.30. Compañía 1853.

Dr. WEIMSTEIN
Estudios Europa. Enfermedades de la piel. Sífilis y venéreas. Radioterapia y luz ultravioleta. Agustinas 1357, de 2-5.

Dr. WIREN
Oídos, nariz, garganta. Compañía 1306. De 2 a 3.

DENTISTAS

Dr. CLODOMIRO CONTRERAS
San Antonio 451. Teléfono 3692. Horas: 9-11 y 3-6.

Dr. A. DE LA FUENTE
Trasladóse Catedral 1230. Larga práctica Dr. Valenzuela Basterrica.

Dr. CERDA LOP
Dentista. Atiende en la C Valenzuela Basterrica. R Teléfono 1642.

Dr. GALLARDO GON
Estudios en Philadelphia tas diurnas y nocturnas. 26. Regresó.

FORTUNATO BE
Especialmente puentes(ronas, extracciones. Huér

CLINICA DENTAL FERR M. VALDIVIESO MOR
Precios módicos. San An

PEDRO MENDEZ
Estudios: Estados Unidos. Precios antiguos. Huérfa

MUÑOZ LOBOS H
Extracciones sin dolor. mo, puentes, placas. Tra rápidos. San Diego 207-(1

LUIS PLAZA
Diez años Jefe Clínica Prof. zuela Basterrica. Extracc fíciles, cloroformo. Serrano jos, próximo Delicias.

GERMAN UGARTE DO
Dentista. Trasladóse: San 574.

CLINICA DENTAL Dr. V ZUELA BASTERRICA
Atendida por Médico - Ci cuatro dentistas especialis quelme 47. Teléfono 1642.

DOCTOR ROGAT
ESPECIALIS
PIORREA-ALV
ENCIAS SUPUR
DIENTES MOV
BOLSA COM
OF. 212

VETERINARIOS

SCHMIDT HERMAN
Enfermedades animales en Llamados domicilio. San 457. Teléfono 3649, de 9-11

HOSPITAL VETERINA
Alberto Guerrero
Médico veterinario. Ingenie nomo. Cotapos 1186 (Inde cia). Teléfono 10, Palma.

ARQUITECTOS

EDUARDO TASSO
Construcciones, transforma reparaciones. Honorarios: ciento. Planos y presu Huérfanos 1258.

MATRONAS

SARA OSORIO DE GONZ
Matrona. Pensionado parti ra partos y curaciones Asistencia a domicilio. Rosa

PENSIONADO PARTICU
Mercedes Rojas, Matrona. S go 930. Recibo enfermas, nes internas. Consulta toda

MATRONA ERAZO
Recibe pensionistas. Atiende micilio. Inyecciones. Huér 2460.

Mme. R. FRAGNAUD
Matrona francesa. Traslad nida Matta 72, entre Vicuña kenna y Santa Elena.

CLINICA PRIVADA DE O TRICIA
Señora Reyes, Matrona Gi gista. Establecimiento atendido por dos cirujanos listas. Recibo enfermas partes del país. Partos, módicos. Consultas gratis, ralda 636.

ANA G. VARGAS BARR
Partos. Recibe pensionist chrane 985.

MATERNIDAD PARTICUL
Recibo pensionistas. Partos $ 50. Curaciones, Consultas San Diego 267.

CARMELA TORO G.
Parto. Asistencia toda hora, bo enfermas. Matucana 641.

Empresa FORLIVESI
POMPAS FUNEBRES
Compañía 1037 - 1041
Teléfono Inglés 377
NOTA.— La más antigua y acreditada.—Servicios de 1.a clase a precios sin competencia.
Servicio nocturno permanente.

DEFUNCION
Ha falecido nuestro querido deudo, señorita
Hilda Elena Santibáñez G.
Sus restos serán sepultados privadamente hoy en el Cementerio General.
LA FAMILIA.

LUTOS
Encontrará usted el mejor surtido en plaza, en el
MANTO ELEGANTE
PASAJE MATTE 28
Especialidad en Tocas y Sombreros de Crepé y Georgette.
La Casa no tiene sucursal.

DEFUNCION
Habiendo dejado de existir nuestro querido hijito
Sergio
Rogamos a nuestros amigos se sirvan acompañar sus restos al Cementerio Católico. El cortejo partirá hoy de Ramírez 74, a las 10 A. M.
Carlos Arancibia M. y señora

DEFUNCION
Ha fallecido nuestro doña
Rosa Montt de Montt
Sus restos fueron sepultados privadamente.
LA FAMILIA.

LA CONFIANZA
POMPAS FUNEBRES
SAN ANTONIO 62
Teléfono 689
NOTA.— Por fabricar en nuestros talleres todos los artefactos necesarios para una correcta presentación, ofrecemos servicios completos a precios muy inferiores a cualquiera otra Empresa.— A los empresarios de provincias, hacemos grandes descuentos.

POMPAS FUNEBRES
"LA HUMANITARIA"
San Diego esquina Concepción
TELEFONO 944, MATADERO
Servicio desde 30 pesos.
Abierta toda la noche.

IN MEMORIAM
Hoy, primer aniversario de la muerte de mi inolvidable esposo y papacito
Isaías Díaz U.
se dirán misas en su memoria, a las 9 A. M. en la Capilla de Animas.
SU ESPOSA e HIJOS.

LAPIDAS,
jardineras, urnas en mármol y granito artificial, realizamos. Hacemos y reparamos mausoleos. Precios sin competencia.
Avenida La Paz 1021 frente a la Morgue.
N-1

REPUESTOS
PARA SEGADORAS
Deering y Mc Cormick
Massey Harris
IMPORTADOS
Repuestos para Picadoras N.o 12
Para Prensa Whitman
marco de Acero y Madera
Al mejor precio de plaza, ofrece;
FUNDICION SAN PABLO
Blanco Encalada 3023.
Teléfono 94, Estación

Mata-Moscas
"AEROXON"
Pídense a sus representantes exclusivos para Chile.
BENDACK y Cía.
Huéfanos 1059. Of. 10 y 12.
Teléfono 4351.— Casilla 1176.
SANTIAGO
Réclame a la disposición de la clientela.
N-1.o

Gran Rodeo en Rancagua
en el
Stadium de la Feria Regional
A Beneficio
del Hospital
Domingo 4 y Lunes 5 del presente
Premios en Animales de valor y Objetos de Arte
N-1

La Compañía Inglesa de Teléfonos

previene a sus suscritores y al público en general, que el robo de aparatos y micrófonos aumenta en forma alarmante, por personas ajenas a la Empresa, y que declaran necesitar retirarlos para ser reparados en nuestros talleres.

Por consiguiente, la Compañía reitera su advertencia ya hecha en todas las Guías de Suscritores, en el sentido de que el suscritor no debe permitir que su aparato o parte de él sea examinado, ni mucho menos retirado, si el operario no exhibe el carnet que acredita su carácter de empleado de la **COMPAÑIA INGLESA DE TELEFONOS.**

AMPLIACION DEL PLAZO

De concesión de unos privilegios

En conformidad a lo ordenado por el Decreto Supremo N.o 2079, del 7 de Octubre de 1920, se pone en conocimiento del público, para los fines a que hubiere lugar, que la firma industrial Guggenheim Brothers, de Nueva York, se ha presentado al Ministerio de Industria y Obras Públicas pidiendo, por las razones que expresa, que se le amplie hasta 20 años el plazo de concesión de las patentes de invención anotadas en el Registro con los números 4594, 4731 y 4732, de que es propietaria la firma expresada.

Todos estos privilegios se refieren a operaciones y procedimientos relacionados con la industria de beneficio del salitre.

Santiago, Octubre 26 de 1923.

El Jefe de la Oficina de Patentes de Invención.
N-1

SOCIEDAD Termas de Catillo

Se avisa a los señores accionistas que se acordó repartir un dividendo de tres pesos por acción por cuenta de capital. Pueden pasar a la oficina del secretario, don Hermógenes Ugarte G., de 2 a 5 de la tarde, Galería Alessandri N.o 26.
N-2

Albañiles
Se necesitan veinte albañiles competentes para la provincia de Tacna. Diríjase a Alameda 2439, de nueve a once y media de la mañana. Se ofrecen buenas condiciones.
Franke Jullian y Co.
N-1.o

FOLLETIN (42)

EL MISTERIO DE LA QUINTA TREBASOFF

(ROULETABILLE EN RUSIA)

por GASTON LEROUX

ocido, y a quien has reemplazado tú, padre mío, no me pre- untes nada! ¡Pero estréchame tre tus brazos como cuando era queñita: bésame padre querido; name, por que nunca he tenido nido tanta necesidad de tu cariño! ¡Amame, porque soy muy sgraciada! **Muy desgraciada, que no puedo ni aún matarme** e tu vista para probarte mi nor y mi inocencia! ¡Papá, pá! ¿De qué te servirán los azos en los días que te restan vida, si no quieres estrecharme contra tu corazón?

Restregaba la cabeza en las dillas de Feodoro. Sus cabes se habían desatado, y penan tras ella en magnífico desden.

—¡Mira en mis ojos! —decía. ¡Mira en mis ojos! ¿No ves co- te aman, **botouchka,** mi bochka querido?

Feodoro lloraba y sus gruesas rimas confundíanse con el nto de Natacha. Levantó la beza de su hija, y le preguntó

—Ahora no puedes decirme nada; pero **¿cuándo me lo dirás?**

Natacha clavó los ojos en él; luego su mirada se dirigió al cielo, y de sus labios salió como un soplo esta palabra:

—¡Nunca!

Matrena Petrovna, Kuprian y el repórter se estremecieron en la espera augusta y terrible de lo que iba a pasar. Feodoro cogió con ambas manos la cabeza de su hija, consideró largamente aquellos ojos elevados hacia el cielo, aquella boca que acababa de decir **"¡nunca!"**, y luego sus rudos labios se posaron en los labios pálidos de la doncella, y la retuvo estrechamente abrazada. La joven se levantó triunfante, extraviada, con el brazo extendido hacia Matrena.

—¡Me ha creído! — gritó. —¡Y voz también me habríais creído si hubierais sido mi madre!

Dicho esto inclinó la cabeza hacia atrás, y cayó al suelo inanimada. Apenas hubo caído ya Feodoro estaba a su lado de ro-

la vez que rechazaba a los demás.

—¡Idos! — gritó con terrible cólera. — Idos todos! ¡Y tú también, Matrena Petrovna, véte!

Todos desaparecieron espantados, barridos por aquel gesto salvaje.

En la pequeña quinta de Krestowsky había un cadáver, velado por algunos agente de la Okrana que esperaban la vuelta de su jefe. Herido de muerte, Miguel Nicolaievicht había ido a morir allí, y los otros le acompañaron hasta que exhaló el último suspiro: detrás de él iban cuando expirante entró de rodillas en su habitación. También estaba a su lado Catalina, la pequeña bohemia, que inclinando sobre el herido su enigmática cabeza, había asistido a su rápida agonía. Los agentes lo registraron todo, todo lo saquearon; descerrajaron los cajones, y revolvieron armarios y baúles. En sus investigaciones recorrieron toda la casa, examinaron hasta el interior de los jergones, y no respetaron siquiera el cuarto de Boris Mourazof, ausente aquella noche. Nada quedó por escudriñar; y si bien no hallaron cosa alguna en las habitaciones del muerto, revolvieron multitud de papelotes en las de Boris: libros de Occidente, Ensayos de Economía política, una historia de la revolución francesa, y versos que podían dar mo-

llado. Entretanto Miguel expiraba en brazos de Catalina, que había desabrochado la levita y la camisa, sin duda para facilitarle respiración en los últimos estertores. Mientras nadaba — porque se había arrojado al Neva, — el infeliz recibió una bala detrás de la cabeza. Era milagroso que hubiera podido arrastrase hasta allí. Sin duda esperaba poder morir en paz en aquella casa. Evidentemente, creyó que podía llegar a ella después de haber despistado a sus perseguidores. No sabía que había sido denunciado su refugio postrero.

A la sazón los agentes habían terminado su tarea después de recorrer desde la cueva al granero. Kuprian, seguido de Rouletabille, se había reunido con ellos de regreso de la quinta Trebassof. El repórter no pudo soportar la presencia del cadáver, aún caliente y con los ojos muy abiertos, que parecían mirarle y acusarle de su muerte. Volvióse con disgusto; tal vez con miedo. Kuprian advirtió aquel movimiento.

—¿Os aflige?— preguntó el jefe de policía.

—Sí — contestó el periodista. —Siempre se debe compadecer a un muerto. Y sin embargo, éste era un bandido, un bandido de **derecho común.** Con todo, lamento sinceramente que haya dejado de existir antes de haber

de los nihilistas? ¿Sigue siendo ese vuestro parecer? — interrogó Kuprian.

—Sí.

—Pues sabed que en la casa no se ha encontrado prueba alguna, sólo se han hallado algunos papeles interesantes en el cuarto de Boris Mourazof.

—¡Ah!

—¿Qué decís a eso?

—Nada.

Kuprian interrogó de nuevo a sus hombres, los cuales le respondieron: "No; nada se ha descubierto en el cuarto de Miguel." Pero pronto nota Rouletabille que la conversación entre el jefe y sus agentes se hace más animada. Kuprian monta en cólera y les hace duros reproches, de los cuales los otros intentan justificarse con rápidas explicaciones; sale Kuprian, y Rouletabille le sigue. ¿Qué pasa? No puedo detenerle; pero llega a su lado y le pregunta. Entonces, breverente, caminando siempre delante de él y sin volver la cabeza, Kuprian le dice que acaba de saber que sus agentes habían dejado un instante a la pequeña Catalina, a la bohemia, a solas con el oficial moribundo. Catalina era la criada de Boris y de Miguel, y sin duda conocía los secretos de uno y otro. Era un deber elemental vigilarla; pero lo habían descuidado, y a la sazón no se sabía dónde estaba. Era abierto la levita de Miguel, y tal vez por eso no se encontró ningún papel en el cadáver cuando los agentes le registraron. No era natural aquella ausencia de papeles y de cartera.

La caza comenzó en el rosado amanecer de las Islas, ya teñido de sangre. Algunos agentes gritaban acá y allá haciendo indicaciones. Corrieron bajo los árboles, porque estaban casi ciertos de que la fugitiva había tomado el estrecho sendero que conducía al puente que une Krestovsky con Kameny - Ostrow. Algunos nuevos informes suministrados por los agentes que surgían a derecha e izquierda del camino confirmaron esta hipótesis. ¡Y ni un coche! Siguieron corriendo Kuprian era uno de los primeros. Rouletabille no se quedaba atrás, pero tampoco le adelantaba. De pronto se oyeron gritos y llamamientos entre los gendarmes, los cuales habían descubierto algo que allá abajo se deslizaba por una pendiente. Era la muchacha, que volaba como el viento en desenfrenada carrera. En aquel momento los perseguidores atravesaban Kamery - Ostrow por la orilla Oeste. "¡Ah! ¡Un coche! ¡Un caballo!" —suspiraba Kuprian, que había dejado su vehículo en Ellaguine. — "¡La prueba va, ah! ¡Es la prueba lo que se nos escapa!".

muy bien a Catalina, que lleg al puente Ellaguine. ¡Hola en Ellaguine - Ostrow! ¿Qu hacía? ¿Dirigíase a la "quin Trebassof? ¿Qué quería de aquello? No; torcía a la derech Los agentes galopaban tras e que aún iba lejos. Parecía infa tigable. En aquel momento de apareció bajo los árboles en espesura del bosque, siempre la derecha. Kuprian lanzó u grito de júbilo a donde quiera q fuese, estaba cogida. Dió apre suradamente algunas órdenes p ra que se cercara la isla. ¡Adónde podría escapar! Pero ¿adónde iba? Kuprian conocía aquella isla mejor que nadie. Tomó por un atajo para llegar a la orilla, a la cual parecía encaminarse Catalina, y de pronto cayó casi sobre ella, que se había dejado sorprender, lanzó un grito y de nuevo se salvó corriendo a escape.

—¡Párate, o tiro! — gritó el jefe de la policía; y sacó un re vólver. Pero una mano se lo arrancó de sus manos.

—¡Nada de eso! — dijo Rouletabille, que arrojó el arma lejos de sí — Kuprian reanudó jurando la carrera. El furor decuplicaba su agilidad y sus fuerzas. Ya iba a alcanzar a Catalina, cuando el periodista se echó entre sus piernas, y ambos rodaron sobre la hierba. Cuando el jefe superior de policía logró levantarse, vió que la muchacha subía a todo

Los que se aburren solos

por CLAUDIO FROLLO.

He leído un ingenioso artículo, parte de un libro que ha publicado recientemente el notable escritor Luis de Tapia. Consideraba ese trabajo lo aburrido que vive él hombre desde la cuna a la mortaja, y los esfuerzos que hace para ver si no se aburre: el teatro, el tren, la amistad, el amor, la charla frívola de la tertulia, los deportes...; a todo hay que acudir en el combate contra el aburrimiento, el cual, sin embargo, perdura.

Esas mismas consideraciones cien veces las oí, y a cien personas, y no he podido explicármelas jamás. Yo comprendo — y conozco — la desesperación, la esperanza, la alegría, la tristeza, todas las afecciones del espíritu, más del aburrimiento no tengo la menor noción. Me es completamente inexplicable cómo un hombre, con algo de vida inferior, pueda aburrirse. Esa frase de bajo léxico, "aburrido como una ostra", creo que encierra un compendio de alta filosofía, porque, en efecto, es menester que el fósforo de nuestro organismo sólo exista como existe en el molusco ése, para que no tengamos con qué pensar; y para que vivamos aburridos.

Generalmente los hombres se reúnen para no aburrirse; ignoran que mil veces el mejor medio para no aburrirse es estar solo. Un hombre ante otro se encuentra, en cierto orden, ante partículas de la humanidad; un hombre sólo, se encuentra ante la inmensidad, el Universo entero. La gente nos distrae — en el sentido literal y exacto de la palabra—de nosotros mismos, y en cuanto nos aislamos, nos recobramos, y podemos pensar, elevarnos hasta lo más alto, en algo como aviación soberana del espíritu. ¿Es esto la misantropía? ¿Es esto la homofobia? ¡Qué ha de ser! Sin la vida de relación, sin el trabajo en común, ni artes, ni ciencias, ni industrias, ni progreso, ni nada existirían; pero luego quo dió uno su contribución a la sociedad y recibió la de ella, ¿qué mejor para el hombre que descansa del trato de los hombres?

Cuando en la soledad de un campo, en el último banco del último rincón de un paseo, se nota a un individuo triste, como ensimismado, suele decirse: ¡Qué aburrido está! Y no está aburrido; tenéis la prueba do que el libro o el periódico quo trajo, están abandonados a su lado; ya no los necesita; ya de ellos, a lo sumo, recibió el impulso para pensar solo, y piensa en lo que más le gusta, y crea, y se ennoblece; y con todo su aspecto de melancolía, ahora es feliz. ¡Pobres de los que no saben estar solos y como la oveja que se perdió de la manada, se aburren y aún se asustan de la soledad! Porque es verdad que sin contacto con los hombres no pueden hacerse muchas cosas; pero no es menos cierto que con ellos, muchas, y de las más altas, no se podrían hacer. Sin los hombres, Miguel Angel no habría sabido nunca la mecánica de la escultura; pero sin aislarse mucho y muchas veces de ellos; sin pensar en nobles diálogos consigo mismo y en sí mismo, la divina estatua del Moisés no existiría.

C. F.

ALQUILERES

En las calles indicadas, ofrecemos los siguientes:

Ejército	$ 1,000
Avenida España	1,200
Avenida Salvador	650
Erasmo Escala	600
Santa Isabel	600
Santa Isabel	650
Santa Isabel	400
Domínica	300
Blanco Encalada	300
B. Guerrero	280
Bilbao	260
Recoleta	225
General Velásquez	200

CASAS AMOBLADAS

Avenida España	$ 1,500
Buenos Aires	1,000
Huérfanos	800
Arturo Prat	800
San Bernardo	300

Compañía de Seguros "LA CRISTAL"

(Sección Propiedades)
AGUSTINAS 1148—TEL. 5087

Jabón Balsámico es el mejor

SUFRIR

por JEAN GUYAU.

El niño que desea alcanzar la luna, llora un cuarto de hora y se consuela; el hombre que aspira a poseer la eternidad, llora también, al menos interiormente; escribe un grueso volumen, si es filósofo; un trabajo en versos, si es poeta; nada, si es incapaz; después se consuela y vuelve a comenzar la indiferente vida de todo el mundo; indiferente no, porque tiene apego a ella: la vida es en el fondo agradable.

El verdadero pesimismo en lo sustancial, se reduce al deseo de lo infinito; la alta desesperación, a la esperanza infinita; precisamente porque es infinita e inextinguible se cambia en desesperación.

La consciencia del sufrimiento; a qué se reduce, en gran parte? Al pensamiento de que sería imposible escapar de él, a la concepción de un estado mejor, es decir, a una especie de ideal.

El mal es el sentimiento de una impotencia. Sufrir llega a ser un signo de superioridad. El único ser que habla y piensa es también el único capaz de llorar.

Un poeta ha dicho: "El ideal termina en los que sufren"; ¿no será el mismo ideal lo que hace terminar el sufrimiento moral, lo que da al hombre la plena consciencia de sus dolores?

J. G.

PARA LA ANEMIA Y LA LACTANCIA
OBLEAS LACTEOSAS FARR
TONIFICA A LA MADRE
ROBUSTECE AL NIÑO

THALIA

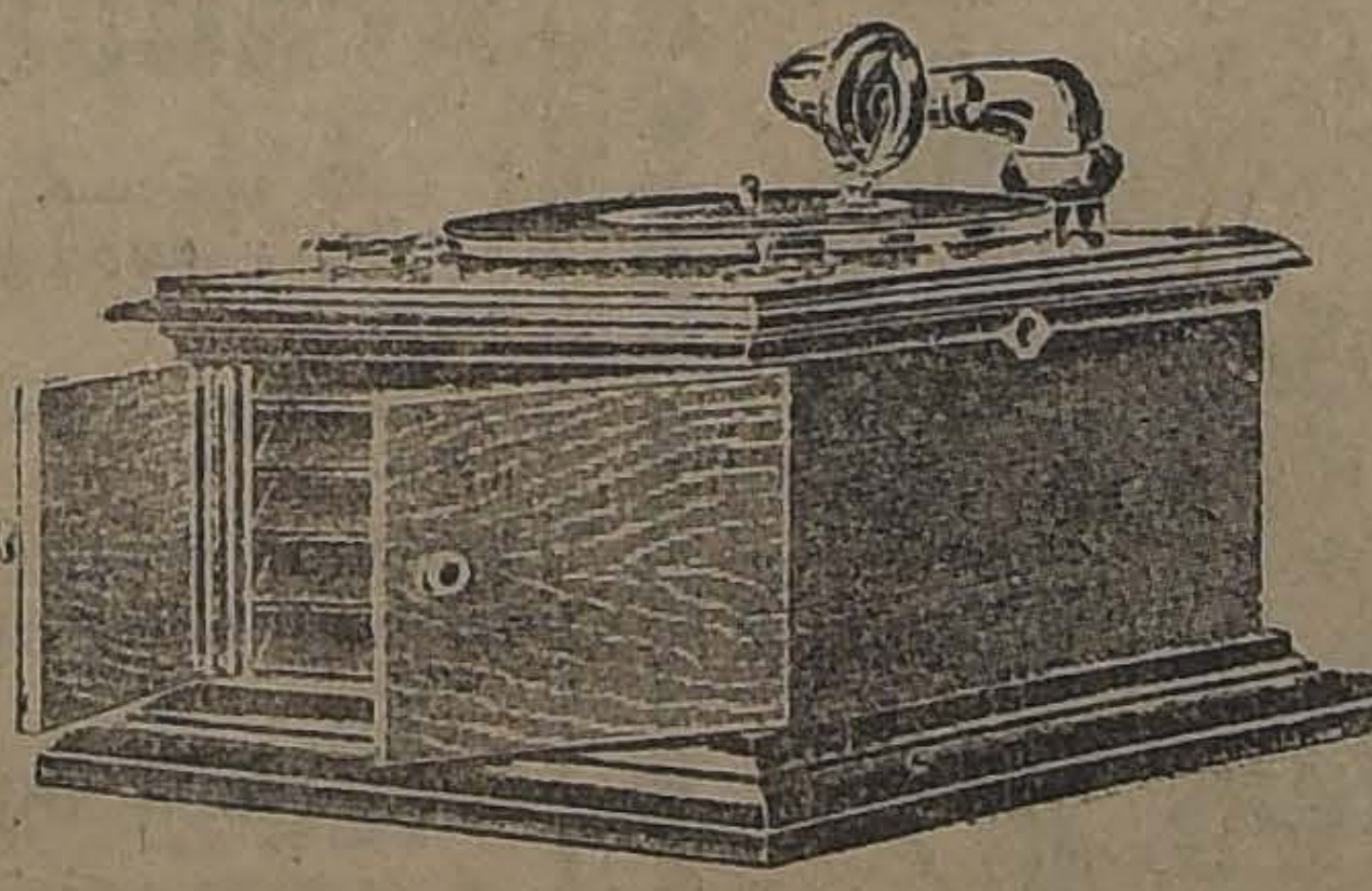

INSTRUMENTO MUSICAL
DE GRAN POTENCIA Y NITIDEZ
PERFECTA

Puede Ud. adquirirlo con sólo $ 150 al contado y siete mensualidades de $ 50.

Oigalo Ud. sin compromiso, y le rogamos dar su fallo sobre su calidad.

Aug. O. Bohme y Cía.

HUERFANOS 710, al llegar a Claras

UN DIVORCIO LIBERADOR

Las inquietudes de una artista. -- Un marido atormentado. — Un hogar imposible

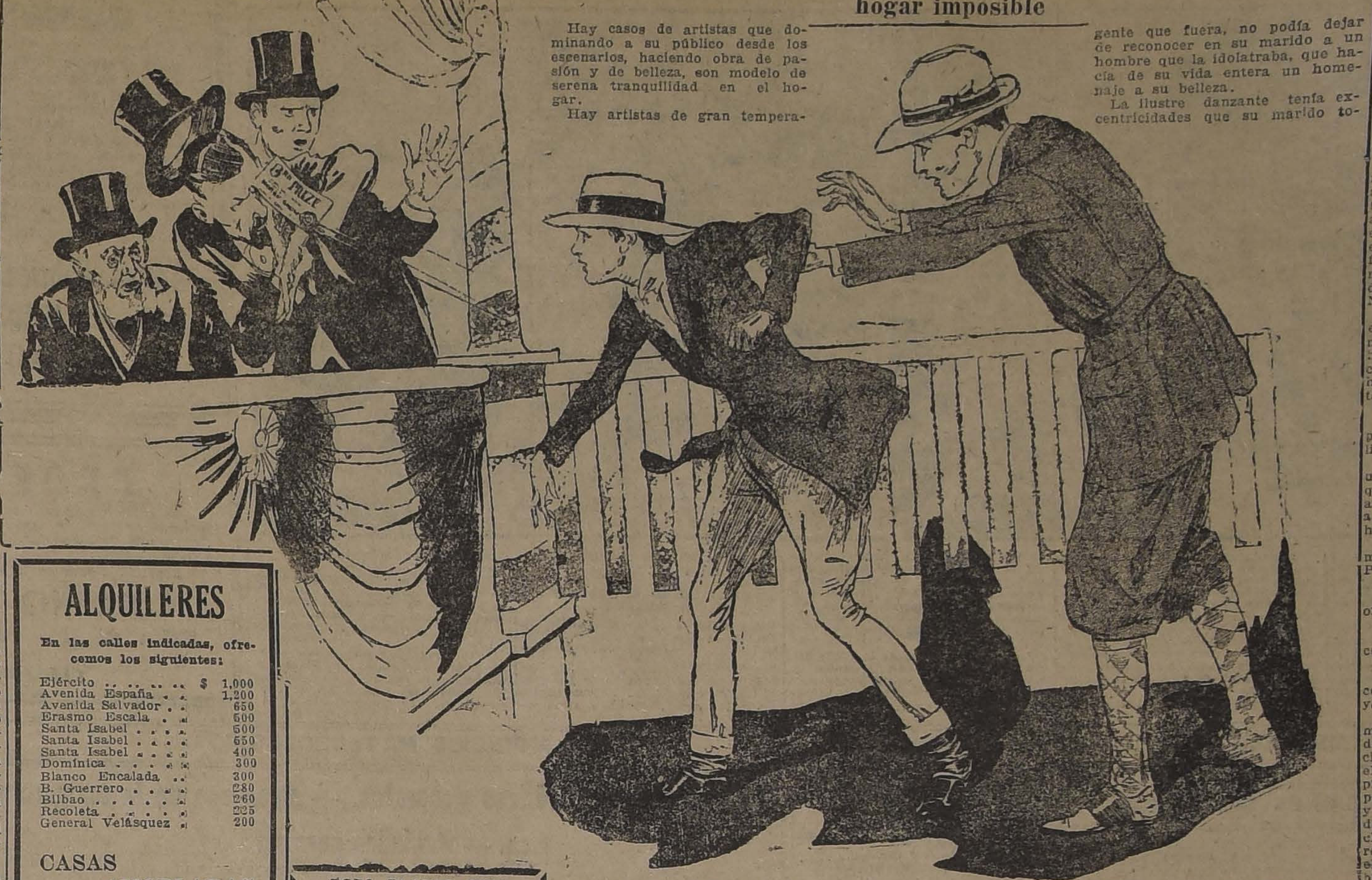

Hay casos de artistas que dominando a su público desde los escenarios, haciendo obra de pasión y de belleza, son modelo de serena tranquilidad en el hogar.

Hay artistas de gran temperamento que son excelentes dueñas de casa.

Es acaso cuestión de constitución nerviosa.

Porque hay "estrellas", que abominan sinceramente de la vida de hogar por considerarla la fosa de sus aspiraciones artísticas.

Y, sin embargo, se casan...

Mrs. Irene Castle había encontrado la tranquilidad en su segundo matrimonio. Por más exigente que fuera, no podía dejar de reconocer en su marido a un hombre que la idolatraba, que hacía de su vida entera un homenaje a su belleza.

La ilustre danzante tenía excentricidades que su marido toleraba una a una, ciego por su apasionado afecto.

Pero la familia de Mr. Treman, de severas y puritanas costumbres, de austera y severa complexion moral no veía con buenos ojos las extravagancias de la nuera.

Fueron inútiles las súplicas de Mr. Treman a su mujer. Ella no quiso ceder en su vida de boato y esplendor.

Y seguía en el cultivo de sus costosas rarezas.

Empezó a aficionarse a la hípica. Y porque un día en un concurso no obtuvo el primero sino el tercer premio, insultó a los miembros del jurado y arrojó sobre ellos el premio asignado.

Fué un escándalo social.

El marido, instado por su familia, agotó ante ella todos los métodos de la persuación para hacerla volver a la vida serena del hogar.

Imposible.

Irene quería ser libre como un pájaro.

Y ha venido el divorcio liberador. Ella era idolatrada por su marido. El marido no tenía sino el aprecio y la gratitud de ella.

Pero eran caracteres inconciliables y han hecho bien en separarse. Eran dos vidas que no podían comprenderse, a pesar de que el amor las unía.

Y, sin dejarlos convertidos en enemigos, el divorcio para los dos ha significado la libertad y la felicidad...

ROPA BLANCA FINA
SOBRE MEDIDA
Ajuares ara Novias, Ropa de cama, Mantelería, Ajuares para Bebés, Monogramas. Precios módicos.
CLARAS 246.—Anita de Rimassa

COSAS DE NIÑOS

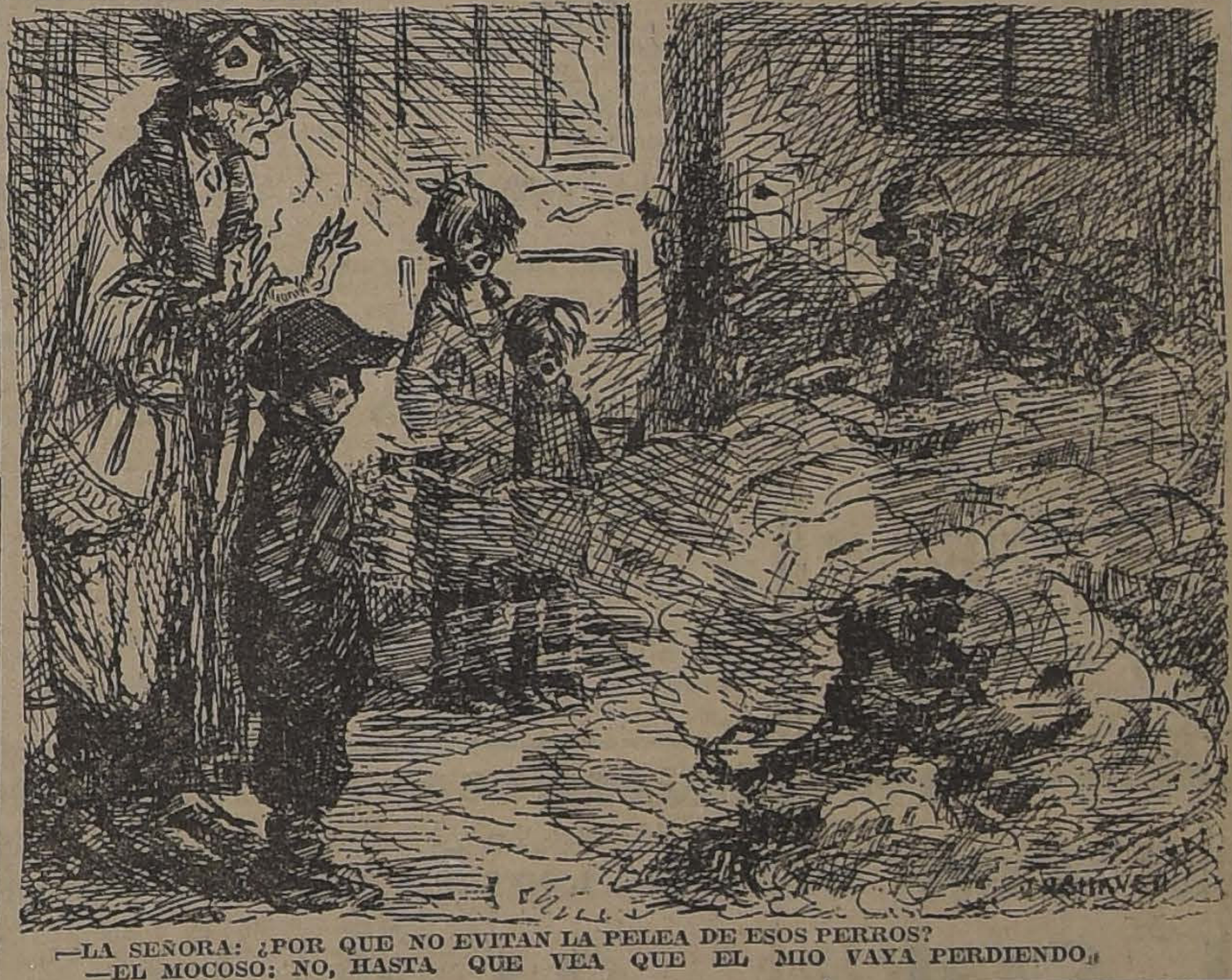

—LA SEÑORA: ¿POR QUE NO EVITAN LA PELEA DE ESOS PERROS?
—EL MOCOSO: NO, HASTA QUE VEA QUE EL MIO VAYA PERDIENDO.

ENFERMOS DEL ESTOMAGO
(Acidéz, dispepsia, debilidad y úlceras al estómago)
Riñones, hígado, intestinos, vejiga, etc., sanarán radicalmente en pocos días con **Té Araucano** (La mejor y más sabia combinación científica y yerbas medicinales. Precio paquete, $ 3.00.
Se vende únicamente en SAN IGNACIO 247 O CHACABUCO 669.
Pedidos de provincia, a HUMBERTO PINTO DIAZ. CASILLA 5052, SANTIAGO

GRANDEZA DE LA NATURALEZA

por FRANCISCO COPEE.

En el borde del seto, o cerca de un arroyo, corretea un gusano que esparce, durante la noche, un rayo de luz, que desaparece con el día.

Se ha disputado y se disputa todavía por saber de dónde viene la fosforescencia; unos la atribuyen a la cola y otros a la cabeza del animal.

Pero, lo que hay de cierto, es que la mano del Omnipotente, que enciende las estrellas, le da la pequeña luz proporcionada a su grosor.

Tal vez la benéfica naturaleza, al dar semejante lámpara al gusanillo, quiera advertir al viajero que camina, que tenga cuidado y se fije donde asienta la planta. "No aplastes, le dice, a un gusano, cuya débil luz puede servir, por débil que sea, para mostrarte, durante la noche, la piedra que cruza tu camino y evitarte una caída."

Sea ello lo que fuere, la verdad legible y evidente es ésta: que un poder diivno es el que le manda brillar y no le manda inútilmente.

Ricos y orgullosos: esto debe inspiraros más humildes pensamientos, puesto que este gusano rastrero tiene un diamante y puede, él también, jactarse de su esplendor.

F. C.

LOS MOTORES
"CENTURY"

tipo auto arranque tienen la característica de no sacar mucha corriente de la línea en el momento de la partida.

Tenemos para entrega inmediata:

Voltages de 220 y 380, corriente trifásica.

Motores monofásicos de la misma marca.

Como también los precios más equitativos.

CARR, HAYNES & CIA.
AGUSTINAS 1041
Teléfono 3606 :-: Casilla 2769
SE ATIENDEN PEDIDOS DE PROVINCIAS.

Franklin Simon & Co.

Una Tienda de Secciones chic

Fifth Avenue, 37th and 38th Strs., New York
(*EDITADO EN INGLES*)

El nuevo Libro del Niño para Bebees chicos y grandes

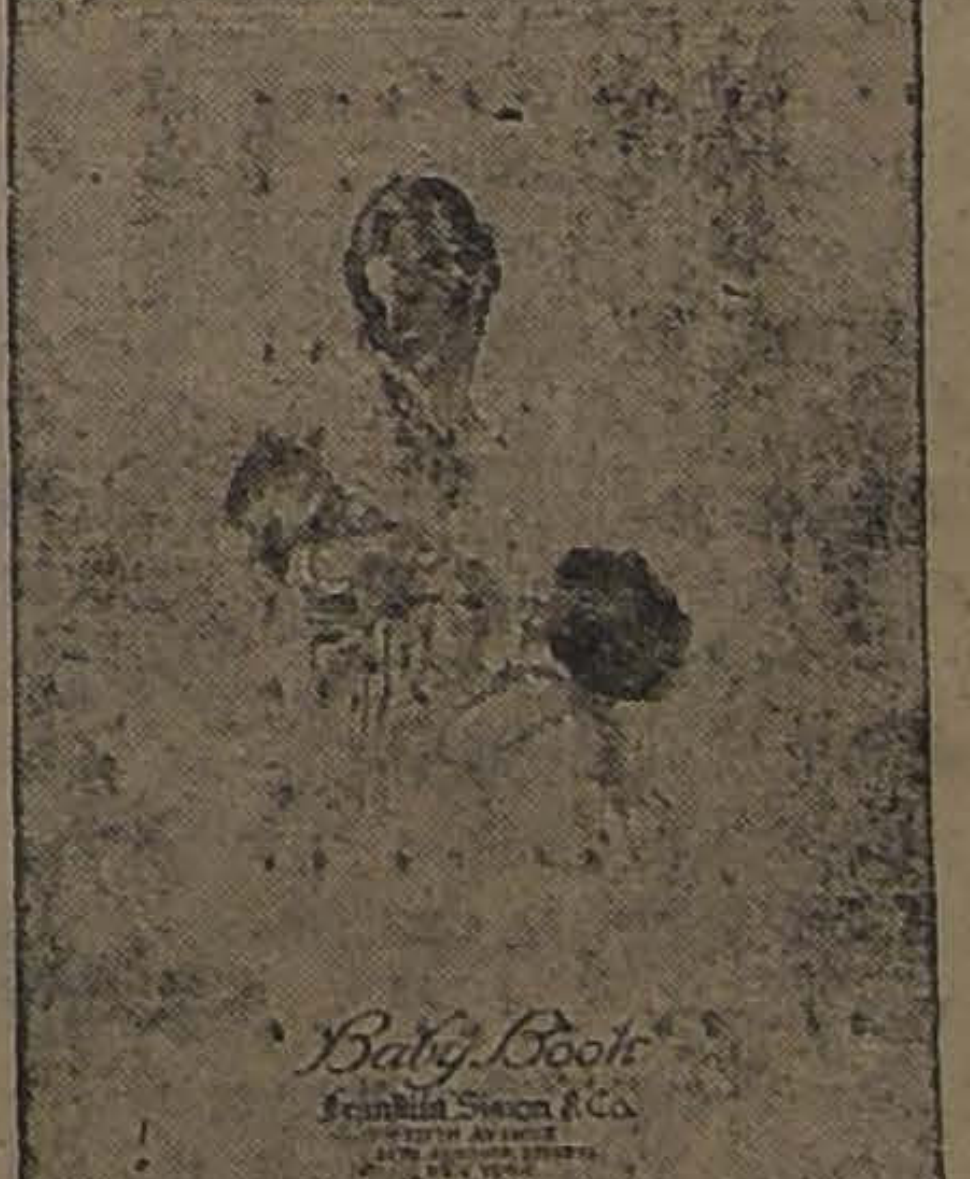

Científico en lo esencial y bello en los detalles, el nuevo Libro del Niño describe todo lo que necesita un bebé con listas, ilustraciones y precios.

Ajuares para Bebees — Abrigos, Vestidos—Sweaters
También Mobiliario para Niños—Juguetes
Para bebees de 1 a 16 años

El "LIBRO DEL NIÑO" se envía gratis, pidiéndolo al Departamento "T".

Se habla español y se ofrece un servicio latino-americano para facilitar las compras de las personas de habla española que visitan a New York.

FRANKLIN SIMON & Co.
NO TIENEN SUCURSALES

Mi doméstica

por RODOLPHE BRINGER.

Mi criada Artemisa, aquella qu condimentaba tan bien la vac fría, me había dejado para casarse con su primo el factor, y yo m dirigí a una oficina de colocaciones, la más próxima, para procurar sustituirla.

El director de este honorable establecimiento me respondió amablemente:

—¡Ya veo lo que usted necesita!... Tengo lo que le conviene...

Y, en efecto, a vuelta de corre recibí a una joven de unos veint años, la cual me dijo con modestia que se llamaba Prudencia, qu acababa de llegar de Normandía e el último tren, que nunca habí estado en París y que para más informes no tenía más que dirigirme a su tío, que era emblanquinador, o más bien a su mujer, cal Nollet...

Fuí a ver a la tía, una muje entre dos edades; el tío estab más bien entre dos vinos. Ella m hizo en tres palabras el panegírico de su sobrina, la cual era, había de creérsela, un manual portátil de la moral en acción.

A los tres días llamaron en m puerta; Prudencia acababa de salir, y fuí a abrir yo.

Era la tía de Prudencia, per una tía sofocada, roja, despeinad que presentaba los síntomas m alarmantes de una cólera elevad a 250 grados por encima de agu hirviendo.

—Señor—gritó aquella honorab mujer,—vengo a declararle qu Prudencia es una ladrona.

—¿Cómo?

—Que me ha quitado mi reloj d oro.

—¿Su sobrina?

—Y que ella es tan sobrina m como lo fué mi primera camisa.

—¡Oh!

—Y que vengo de hablar con comisario de Policía. Eso es lo qu yo quería decirle.

Y como yo prorrumpía en excl maciones cada vez más fuertes, n declaró que no conocía a Prude cía; que se la había encontrado el lavadero; que por bondad de e píritu se avino a representar el p pel ingrato de tía de Normandí y que actualmente Prudencia deb de pertenecer a una banda de ap ches; que a ella le había robado reloj, y que, en fin, llevada an el comisario del distrito, ella h bía cantado de plano, al mism tiempo que le devolvía el reloj; qu no quería, por consecuencia, segu la demanda, para evitarse mole tias; pero que había creído deb advertirme, para que yo toma precauciones.

Me quedé perplejo. ¿Qué quer decir toda aquella historia? quise cumplir con mi conciencia, inocentemente me fuí a ver al c misario de Policía.

—Perdón. ¿Tiene usted notic de un reloj robado por una mu que se llama Prudencia?

¿Qué hice? Yo le hubiera dich "Soy el asesino de la mujer cabeza", y no habría sido peor cibido.

El comisario, olímpicamente, dijo:

—¿Cree usted que los comisari están para contar cuanto pasa su despacho y poner al descubie to la vida privada, de quienquie que sea, ante el primer perro dío que venga?

—Pero, señor comisario— repu yo suavemente,—yo soy el patr de Prudencia.

—Razón de más—bramó el ho rado funcionario.

—Repare usted en que me e pongo a conservar en casa a u ladrona...

—Líbrese de ello.

—Una mujer afiliada a los ap ches más renombrados del distrit

—Eso no le atañe a usted.

—O bien, triste perspectiva q repugna a mi corazón bueno, expongo a tomar represalias c una inocente si la tía de Norma día me ha engañado.

—¿Qué quiere que yo haga?

—En fin...

Pero el comisario me dejó c la palabra en la boca, porque levantó y, rojo de indignación, a de cólera y blanco de despre todo a la vez, me arrojó a la ca estas palabras inflamadas:

—¡En fin..., no hay en fin q valga! ¿Ha sido robado usted la doméstica? ¿Esa joven lo asesinado a usted? ¡Nó! Entonc ¿de qué se queja? ¿Por qué rec ma?

Yo me palpé. En efecto: no h bía sido robado, y menos toda asesinado. El comisario de Poli tenía, indudablemente, razón, y caso no le atañía en ningún pecto.

Y, cada vez más perplejo, vo a mi casa.

¿Qué hacer? ¡Bah! Reflexiona mañana. Y me dormí pensando la sabiduría del legislador que c la Policía para tranquilidad de gentes honradas.

A la mañana siguiente, a las s te, me desperté y llamé a la P dencia para que me sirviera chocolate...

¡Nadie respondió!

Me levanté para conocer los m tivos que impedían a Pruden responder a mi llamamiento.

¡Ah, era bien sencillo! Durar la noche, ayudada de sus buen amigos los apaches del distrito, duda, había saqueado Prudencia habitación: ni muebles, ni objet de arte, ni bibelots, habían si respetados.

Corrí en busca del comisario, cual conté lo ocurrido, que le pr curó unos minutos de dulce y na alegría. Después dijo sonrien

—Eso no me extraña. Lo esp raba... Haremos lo que sea ne sario.

Y se hizo lo necesario; pero d horas después supe que Pruden había vendido en Bélgica, con amigos los apaches, mis muebl mis bibelots, mis valores y mis jetos de arte.

—Sepa usted—me dijo el com sario sin dejar de sonreír—que rán condenados en rebeldía.

—¿Eso me devolverá lo robad

—¡No! Además, tendrá ust que pagar los gastos del proceso se muestra parte en la causa.

—Entonces, me abstendré, p que es igual. Pero si usted me h biera respondido francamente otro día, se habría evitado todo.

Y el comisario cesó de sonr y me repuso severamente:

—¡Procure ser un poco más r petuoso con la justicia de su pa

Y temí que llegaba el momen en que yo podía ser el encarce do...

R. B.

RESFRIADOS CAUSAN DOL
DE CABEZA

El LAXATIVO BROMO-QUINI desvía la causa. Se usa en todo mundo para curar un resfriado un día. La firma E. W. GRO se halla en cada cajita. Hecho la Paris Medicine Co.
la Paris Medicine Co., St. Lo
E. U.

EL DIA DE LOS MUERTOS

Anualmente, en esta misma fecha, los habitantes de la capital acuden en romería hasta la Ciudad del Silencio. Es 1.o de Noviembre, y los muertos cumplen un año más de descanso eterno.

Todos, igualados ante la majestad de la muerte, llegan silenciosos y con los brazos repletos de flores, las que, son depositadas piadosamente sobre mausoleos y tumbas, nichos y fosas.

Desde muy temprano la gran plazuela se vió envuelta en un torbellino de carruajes: automóviles, camiones, carros y victorias fueron de minuto en minuto depositando a las puertas de la Ciudad Eterna una multitud cosmopolita y apresurada; y todos desaparecieron rápidos en las amplias avenidas bordeadas de cipreses y magnolias; cada cual buscó su sitio en la pequeña casa de los muertos.

Se corrió tras el agua cristalina de las piletas con un interés extraño, se apilaron rosas y alelíes, clarines e ilusiones, en grupos compactos y multicolores, jardineras y jarrones desaparecieron bajo la Primavera de flores, ofrenda cariñosa para los que ya no viven.

Las últimas horas de la tarde encontraron al Cementerio florido y risueño como un jardín y las amplías avenidas bordeadas por cipreses funerarios y magnolias olorosas recogieron el eco lejano de charlas, risas y sollozos...

EL SERVICIO DE AUTOBUSES AL CEMENTERIO

En la tarde de ayer, la Alcaldía expidió el siguiente decreto relacionado con el servicio de autobuses al Cementerio:

Los autobuses podrán ir durante el día de mañana a los Cementerios desde las estaciones de término de sus recorridos autorizados por la Alcaldía.

La tarifa que pueden cobrar es la de veinte centavos por persona, desde la estación de término más cercana de su recorrido, hasta los Cementerios, y cuarenta centavos desde la más lejana de los mismos.

Estos vehículos no pueden transitar por las calles de Estado y Ahumada y llevarán un cartelón que indique el Cementerio al cual se dirijan.

Al Comercio y al Público

WASHINGTON DIEZ ABELLA

tiene el agrado de comunicar a sus amigos, al comercio y a su antigua y distinguida clientela, la reanudación de sus negocios en su nueva Fábrica de Muebles, instalada con numerosa y moderna maquinaria y escogido personal, que le permite ofrecer a precios muy ventajosos y con facilidades de pago, toda clase de muebles para dormitorios, comedores, escritorios, salitas, hall, infinidad de modelos de sillas, muebles coloniales, refrigeradores, etc., esmeradamente fabricados y concluídos, en maderas nacionales o extranjeras. Agradeciendo su visita y esperando sus gratas órdenes, ruega anotar su dirección.

Antigua Fábrica Nacional de Muebles

COPIAPO 1050, entre San Diego y Arturo Prat — Casilla 1171.

PROPUESTAS

Se piden propuestas para la demolición del edificio de la Sociedad Nacional de Agricultura, situado en la calle de Agustinas esquina de Tenderini. Las propuestas se abrirán el Jueves 8 de Noviembre,

Especificaciones en la Oficina de Arquitectos.

COUSIÑO Y BRUGNOLI

Bolsa de Comercio, Oficina N.o 216,

diariamente de 5 a 6

SERVICIO METEOROLOGICO DE "LA NACION"

31 DE OCTUBRE DE 1923.

OBSERVACIONES METEOROLOGICAS LOCALES

Presión atmosférica, m|m., a 0° y 45° lat., 7h., 715,0; 14h., 715,8; 21h., 716,4.

Humedad relativa o|o, 7h., 72 o|o; 14h., 60 o|o; 21h., 78 o|o.

Tensión del vapor de agua, m|m., 7h., 10,1; 14h., 10,6; 21h., 9,1.

Temperatura del aire 0. C., 7h., 16,5; 14h., 20,1; 21h., 13,8.

Dirección del viento y grado Beaufort, 7h., Calma; 14h., SSW-3; 21h., S-1.

Velocidad, metros por minuto 7h., —; 14h., 370; 21h., 115.

Nebulosidad (décimos) y densidad, 7h., Desp.; 14h., 3-1; 21h., 5-1.

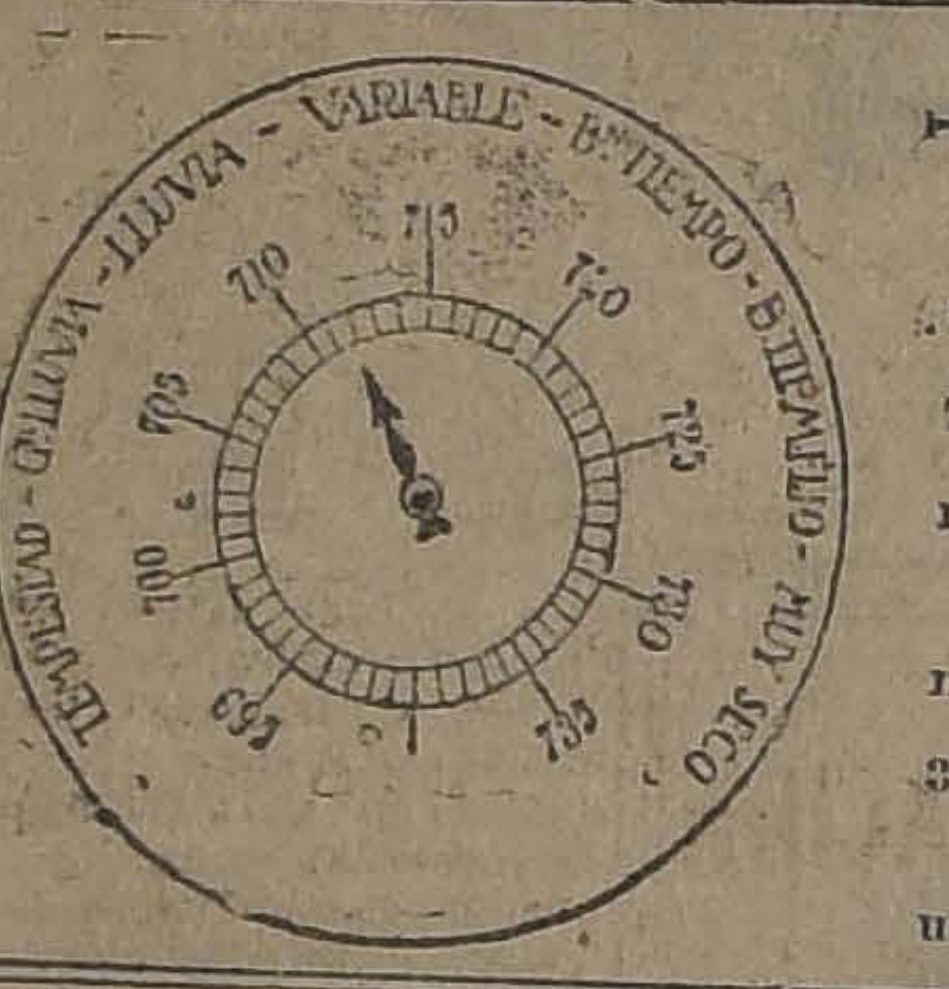
TEMPESTAD - G. LLUVIA - LLUVIA - VARIABLE - B. TIEMPO - B. TIEMPO FIJO - MUY SECO
700
705
710
715
720
725
730
735
695

Tipo de nubes y dirección, 7h., —; 14h., Cu; 21h., Str.

Visibilidad y titilación (de 0 a 4), 7h., 2; 14h., 3; 21h., 2-3.

Temperatura del aire máxima 22,8.

Temperatura del aire mínima, 7,7.

Oscilación térmica en 24 horas, 15,1.

Viento dominante m|m. SSW.

Agua caída en 24 horas, 0,0 mm.

Agua caída hasta la fecha, 372,0 mm.

Hidrometeoros.—Rocío.

Anotaciones generales.—Existe una mancha solar.

OBSERVACIONES METEOROLOGICAS GENERALES

PRESION ATMOSFERICA.— La importante depresión atmosférica que apareció por el Noroeste en días anteriores, se desplaza actualmente frente a las costas de la región sur, habiéndose modificado fundamentalmente el régimen isobárico anterior.

El descenso barométrico se ha acentuado especialmente en la región sur, alcanzando el máximum de amplitud en Chiloé.

El gradiente favorable a los vientos del norte se ha establecido desde la mañana de ayer en gran parte del país.

VIENTOS.—En la costa de la región norte del país han predominado los vientos del Suroeste, soplando con notable intensidad durante la tarde.

En la región central ha predominado el viento sur en las provincias de Santiago, Valparaíso y Aconcagua. Desde San Fernando a Chillán sopla viento norte moderado.

En la región sur la dirección de los vientos ha sido variable, pero en las últimas horas de la tarde tendía a predominar el Norte.

TEMPERATURA.—La temperatura del aire ha continuado calurosa en la zona central, aunque en general, la insolación ha sido menor que en días anteriores.

Las temperaturas máximas han oscilado entre 22 y 25 grados centígrados a la sombra en la región comprendida entre Santiago y Linares por el valle central. Al sur de la provincia de Concepción la temperatura ha experimentado un notable descenso.

Las mínimas no han descendido bajo cero en ningún punto del valle central.

NEBULOSIDAD. — Se produjeron nublados parciales en la costa de la zona norte, que afectaron especialmente durante la mañana el sector Arica-Antofagasta,

En la zona central, por lo general, la atmósfera permaneció con sol. En diversos puntos se produjeron neblinas durante la mañana y en Valparaíso y Constitución amaneció nublado.

En la región sur la nebulosidad ha aumentado considerablemente, presentándose la atmósfera uniformemente nublada y amenazante en la tarde de ayer.

HIDROMETEOROS. — Se han producido lloviznas aisladas durante la mañana en la región de la costa comprendida entre Caldera y la provincia de Aconcagua.

En la zona central el rocío ha sido abundante.

En la región sur, se ha iniciado la lluvia en forma parcial y con intermitencias.

A las 20 horas llovía en Angol y Los Angeles y lloviznaba en Traiguén.

Desde Cabo Rapper al sur llueve con intensidad.

ANUNCIOS METEOROLOGICOS

Alteraciones atmosféricas generales. — Descenso de la temperatura. — Nublados parciales

CARACTERES GENERALES DEL TIEMPO

Conforme con nuestro anuncio anterior, al terminar el plazo de treinta y cinco (35) horas, las alteraciones atmosféricas se habrán generalizado en gran parte del país.

La nebulosidad aumentará notablemente en todo el valle central.

La temperatura sufrirá a consecuencia del cambio de tiempo un notable descenso.

En la región sur, los fenómenos atmosféricos se desarrollarán con mayor intensidad y lloverá con intermitencias.

ANUNCIOS PARA LA ZONA NORTE

Fuertes vientos del suroeste durante la tarde entre las provincias de Antofagasta y Tarapacá.

En toda aquella región se producirá gruesa marejada.

Los nublados serán frecuentes entre Arica y Coquimbo.

La temperatura se manifestará relativamente moderada.

ANUNCIOS PARA LA ZONA CENTRAL

El cambio de tiempo se generalizará en gran parte de la zona durante el día de hoy.

La nebulosidad aumentará notablemente en todo el valle central. Posiblemente salga el sol en el curso del día.

La temperatura del aire sufrirá un notable descenso.

Predominarán los vientos del sur.

ANUNCIOS PARA LA ZONA SUR

El cambio de tiempo será general en toda la zona sur durante el día de hoy.

Predominarán los vientos del norte entre Valdivia y Chiloé.

La nebulosidad se mantendrá notablemente elevada.

La temperatura descenderá notablemente manifestándose fría.

Lloverá con intermitencias en las provincias de Bío-Bío, Malleco, Cautín, Valdivia y Llanquihue.

ANUNCIOS PARA LA COSTA

Las alteraciones atmosféricas se generalizarán en toda la región de la costa durante el día de hoy.

La nebulosidad aumentará notablemente y las neblinas y lloviznas parciales durante la mañana, se producirán con suma frecuencia.

La temperatura se manifestará moderada.

Se producirá gruesa marejada en la región de Chiloé.

ESTOS ANUNCIOS SE TRASMITEN POR RADIO-TELEFONIA A TODO EL PAIS.

Mueblecitos Coloniales

FAROLES.
CARROS DE TE.
MESAS PARA HALL.
PARAGÜEROS.
LAMPARAS DE PIE.
LAMPARAS DE COLGAR.
GANCHOS DE PARED. OFRECE:

LA TORNERIA "EL CONDOR"

Cóndor 1380 :-: Teléfono 270, Parque

Suc. JULIO TIXIER.

$ 140.-

trajes vestón sobre medida.
Casimir nacional fantasía.

SASTRERIA LOZANO

CALLE SAN ANTONIO 493
CASI ESQ. MONJITAS

Farmacia

Artículos que ofrece a precios muy bajos

LECHE de Magnesia Gath y Chaves, $ 3.20 y	1.70
LECHE Horlick 5 libras	48.1
LECHE Horlick 1 libra,	11.20
LECHE Horlick 1/2 libra	5.9
ALLEMBURYS N.o 2	5.95
SAL Karlsbad Evans	4.50
ALGODON hidrófilo paq. 100gr.	1.20
AGUA Oxigenada Gath y Chaves 2.30 y	1.3
VINO Kola Monavon	10.50
PILDORAS Williams	2.9
FENALGINAS, cajitas de 24 comp.	2.30
URASEPTINE Rogier	10.15
NEUROSINA Prunier	8.30
VINO Désiles	12.90
VASELINA Chesebrough 2.45 y	1.9
AGUA de Janos	3.10
CACAO peptonizado Gath y Chaves	3.3
JIRINGAS hipodérmicas de 3 c. c.	6.95
JERINGAS hipodérmicas de 5 c. c.	8.40
VENDAS de cambral	0.40
PASTILLAS Carbón Belloc	2.60
ALIMENTO Meyer	2.93

Gath & Chaves

No basta tan solo buscar precios baratos

SINO QUE TAMBIEN DEBE ENCONTRARSE LA MERCADERIA EN CALIDAD Y CONDICIONES QUE RESPONDAN A LA OFERTA QUE SE HACE

LA CASA "EL SOL" - 21 de Mayo 615

LE BRINDA A UD. LA OPORTUNIDAD DE ADQUIRIR TELAS A PRECIOS Y CONDICIONES EXCEPCIONALES

Durante este mes haremos la liquidación más espantosa de lo que se ha visto en Santiago.

CREP en 30 lindos colores, el metro	$ 2.00
ESPONJA francesa 40 colores, el metro	$ 5.50
ESPONJA inglesa 60 colores, el metro	$ 6.00
CEFIRO fino, el metro desde	$ 1.90
ZENANA en lindos colores, el metro	$ 12.00
CEFIRO mercerizado, el metro	$ 4.80
CEFIRO satinado, el metro	$ 3.50
MARROCAIN de hilo, el metro	$ 6.50
ESPONJA jersey, el metro	$ 8.60
ESPONJA hilo y seda, el metro	$ 12.80
VELOS bordados en 50 colores y dibujos, metro desde	$ 7.70
CREP de lana en 140 cent. de ancho, el metro	$ 18.00
GABARDINA de lana en 140 cent. de ancho, el metro	$ 12.50
GRAN BARATURA EN SEDA	
PONGUE en 75 cent. de ancho, metro	$ 9.60
SEDA china gruesa, metro	$ 15.00
MARROCAIN en pura seda, metro	$ 27.50
MARROCAIN en lana seda, metro	$ 24.00

TUSOR color crudo grueso, metro	$ 18.50
CHARMEUSSE negro grueso, metro	$ 52.00
CREP Georgette 30 colores, en pura seda, metro	$ 17.50
CREP Georgette hilo y seda, metro	$ 9.50
CREP martel hilo y seda, metro	$ 12.00
CREP de china saldo, metro	$ 18.00
COLCHAS 2 por 2.40 metro en piqué, cada una	$ 33.00
COLCHAS 150 x 200 con flecos c/u.	$ 15.00
COLCHAS inglesas muy finas	$ 65.00
CREAS para Sábanas, metro desde	$ 3.50
CREA cruda, metro desde	$ 2.40
LIENZOS lavados y gruesos, metro desde	$ 1.00
BRIN crudo doble, el metro	$ 2.60
BRIN para trajecitos de niño, en 50 colores, el metro	$ 2.40
BRIN marca "El Perro", el metro	$ 3.00

Y EN GENERAL TODAS LAS MERCADERIAS PROPIAS PARA LA PRESENTE ESTACION, A PRECIOS FUERA DE TODA COMPETENCIA

NO OLVIDARSE **Casa "EL SOL" - 21 de MAYO 615**

Crema Araucana

Quita manchas, pecas, espinillas y empeines de la cara.

Pídase en todas las Boticas.

Mueblería y Peletería Vienesa

En la mueblería, Delicias 1120, se vende toda clase de muebles al contado y con grandes facilidades de pago. Entrega inmediata.

LA PELETERIA, Ahumada N.o 5, hay gran surtido de capas y echarpes de marabú.

La fábrica, San Diego 482, frente a la Plaza Almagro.

E. ZIMEND

EMPLEADO

competente en zapatería necesitamos; buen sueldo, según aptitudes.

Compañía Nacional de Calzado

BANDERA 530

LA NACION
Santiago, 1.o de Noviembre de 1923

REFORMA DE LAS TARIFAS ADUANERAS

La reforma de los aranceles aduaneros encomendada a una Comisión especial designada por el Ministerio de Hacienda es, sin duda alguna, uno de los estudios de mayor importancia en relación con la economía nacional.

No necesitamos discutir la urgencia evidente de esa reforma. Lamentamos, por el contrario, que ella no haya sido realizada en años anteriores. En todo caso, la oportunidad actual permite apreciar mejor los trastornos que la última guerra ha producido en la economía nacional.

En otros editoriales dedicados a este tema hemos señalado las tentativas y proyectos de reforma realizados por la Sociedad de Fomento Fabril, la Alta Comisión de Gobierno y algunas de las Comisiones de las Cámaras.

Por ahora queremos presentar, únicamente, algunos de los puntos generales que, según nuestro modo de pensar, deben constituir las bases principales de la reforma proyectada.

En síntesis, pensamos que una tarifa de aduanas, en relación con la importación, debe tender a la realización de los siguientes objetivos económicos: 1.o, crear o proteger la industria nacional; 2.o, proporcionar rentas al Estado; 3.o, mejorar el saldo del Balance de Pagos Internacionales.

La función de las aduanas en favor de la industria nacional nació con el concepto económico proteccionista sostenido, primeramente, en los países de industrias nuevas, en contradicción al concepto libre cambista mantenido, principalmente, por la antigua doctrina inglesa. Hoy día ningún país reconoce el criterio libre cambista. La Inglaterra misma acaba de aplicar, después de la guerra, violentas tarifas aduaneras de "anti-dumping". Ayer mismo el premier Mr. Baldwin pedía una mayor elevación en las tarifas a fin de disminuir las importaciones industriales y resolver la crisis de la desocupación obrera. Se ha perdido ya, felizmente, el concepto de la división económica del mundo, en países productores de manufacturas y en países productores de materias primas. La creciente densidad de población tiende a hacer de cada país un mercado suficiente para su propia industria. Naturalmente, las industrias nuevas en un país igualmente nuevo, deberían soportar la competencia comercial de los productos extranjeros elaborados por una industria antigua organizada en "sindicatos", "cartells" o "corporations", asociaciones que combinan la producción y la exportación, y a veces incorporan la distribución, y que no trepidan en introducir en los países de industria nueva artículos similares "aún a precio más bajo que en el país de origen" con el objeto de arruinar, en su nacimiento, la nueva industria. Es eso lo que se ha denominado el "dumping". Pero, últimamente, con motivo de las crisis monetarias y comerciales provocadas por el fin de la guerra, se ha dado el caso en que, por falta de mercados en el país productor o por la depreciación violenta de su moneda, hayan podido introducirse determinadas producciones en un país extranjero a un valor más bajo que la producción local. Esto ha creado un nuevo caso de "dumping" que ha sido combatido en los principales países por medio de tarifas aduaneras movibles, cuya base consiste en agregar, al precio del artículo importado, la diferencia con el valor del mismo artículo, según la producción local. Ejemplos de esta legislación pueden encontrarse en Inglaterra, Francia, el Canadá y otros países. Para nosotros no existe esta legislación especial y hemos podido lamentar su ausencia en el caso de las importaciones de ganado argentino. Como ya lo hemos comentado, la crisis ganadera argentina—motivada por la baja de las carnes en el mercado inglés—ha permitido en el presente año considerables importaciones de ganado a Chile (36 mil vacunos hasta Agosto del presente año contra 5 mil en 1922) a un precio mucho más bajo que el valor de costo obtenido para la producción de ganado nacional.

La segunda finalidad de las aduanas es la de proporcionar recursos al Estado. En este sentido, ellas actúan como impuesto aplicado a los consumidores de productos extranjeros. Lógicamente, si las aduanas llegasen a gravar las materias primas, elementos o maquinarias cuyo empleo es requerido por la industria nacional, no habría correspondencia económica entre el interés fiscal y la protección económica, objetivos simultáneos de las aduanas. Pero, considerado ese caso de excepción, las necesidades de la Hacienda Pública deben ser una base determinante de las tarifas de aduanas así como lo son respecto de los demás impuestos y las tarifas de servicios públicos. En nuestro caso la proporción de los derechos de importación respecto de las entradas totales alcanza a 20 o|o, siendo 70 o|o el total de los derechos de exportación (año 1920), proporción que indica claramente un mayor sacrificio de la producción nacional que la extranjera en favor de las finanzas fiscales.

En cuanto al efecto de una mayor tarifa aduanera respecto del Balance de Pagos, él puede medirse, por la disminución de las importaciones y de las salidas correspondientes de dinero del país, las cuales, como se sabe, son determinantes de la depreciación de la moneda. Puede argumentarse, con razón, que si las importaciones disminuyen, disminuye también la renta aduanera fiscal. Pero puede existir compensación entre el aumento de los derechos y la disminución de las importaciones, llegándose en ambos casos a un resultado equivalente. Pero es preferible, respecto del Balance de Pagos, menores importaciones con mayores derechos. Por otra parte, un Balance favorable eleva el valor de la moneda y eleva, también, el valor de todas las contribuciones pagadas al Estado.

En resumen, son estos tres factores los que la Comisión de Aduanas deberá estudiar atentamente en el proyecto de reforma del Arancel. Dependerá del criterio que se adopte, de los datos que se obtengan, y de los propósitos que se persigan, el que la reforma proyectada llegue a beneficiar, aisladamente o a la vez, a la economía nacional, al interés fiscal o al Balance de Pagos.

LA ANGUSTIOSA SITUACION DEL MAGISTERIO

La accidentada gestión de las disposiciones gubernativas que dieron satisfacción a los postulados del Magisterio nacional con respecto a su clasificación, no ha terminado todavía. Hace algunos meses — largos meses de angustiosa espera para el personal de instrucción primaria — cuando un decreto ministerial puso término a las dificultades surgidas de la interpretación errada de la ley pertinente, se creyó llegado el fin de las perturbaciones que aquella situación injusta ocasionaba necesariamente en los servicios de educación elemental, manteniendo al personal que los atiende en un estado de descontento y amargura de deplorables efectos morales sobre la enseñanza.

Desgraciadamente, las circunstancias han venido concertándose hasta la fecha para mantener al profesorado primario virtualmente en la misma situación que el decreto N.o 423 tendió a modificar con arreglo a la ley. Fueron primero las naturales dificultades de una clasificación complicada y laboriosa, considerados el número y calidades diversas del personal, que impidieron aplicar las nuevas regulaciones en cuanto se refiere a la mejoría de sueldos que la reforma acuerda al Magisterio en sus distintas categorías. Así, aunque el decreto empezó a regir desde la fecha de su dictación, en Marzo del presente año, el profesorado continuó percibiendo sus emolumentos antiguos, ciertamente muy inferiores a las necesidades reales más apremiantes de los maestros. Pero con posterioridad la situación llegó a extremos infinitamente más dolorosos. Ya no se trata del aplazamiento fortuito en la percepción de los honorarios adicionales señalados por la nueva clasificación. Es lisa y llanamente la suspensión total del pago de sus sueldos lo que ha venido a colmar las tribulaciones del Magisterio.

La mayoría de los profesores no ha recibido sus honorarios de varios meses. Puede calcularse lo que este atraso significa en hogares sujetos a un presupuesto que no deja margen posible a reservas para contingencias inesperadas. Es la miseria absoluta e irremisible. Es la angustia continua ante las imposiciones de la vida diaria.

Por fortuna el espléndido espíritu de cooperación que mantuvo unido y activo al Magisterio en la larga campaña que coronó la dictación del decreto N.o 423, ha encontrado forma ante esta situación dolorosa en actos de solidaridad que permiten esperar un éxito análogo a sus premiosas aspiraciones de hoy.

La desesperada energía de los acentos del manifiesto que su Comité acaba de lanzar al público logrará, sin duda, mover el interés de los poderes públicos.

Por lo pronto el H. Consejo de Instrucción Primaria se ha hecho eco en un reciente acuerdo de las manifestaciones del Magisterio. Junto con dejar constancia de las objeciones de orden disciplinario que le merecen los términos vehementes del manifiesto, el Consejo ha resuelto representar al Gobierno la justicia de las aspiraciones que lo informan y encarecer la conveniencia de satisfacerlas.

Es un acto de ecuanimidad y un justiciero acierto administrativo que ojalá impresionen al Gobierno en el grado necesario para determinar de su parte medidas rápidas y eficaces para dar término a la situación terrible, esa es la palabra, en que se encuentra el profesorado primario.

Y no se trata sólo de una consideración de justicia y unanimidad, que bastaría, por lo demás, para justificar cualquier sacrificio. Hay una razón elemental de buen servicio público que aconseja evitar toda causa de descontentos perturbadores en el personal de instrucción primaria, cuya misión educadora requiere de un modo especialísimo espíritus serenos, alentados por la devoción y el entusiasmo, y no saturados de una contagiosa amargura.

HOJEANDO LIBROS Y REVISTAS

por SILVESTRE BONNARD.

Encontramos en una revista europea interesantes referencias sobre la poesía del Japón actual. Si hay un mundo hermético para el lector precipitado es este de la literatura nipona. Las antologías han divulgado las letras alemanas, inglesas, rusas, italianas y hasta persas y chinas, pero la literatura del Japón ha permanecido inédita e ignorada. Estas breves referencias servirán, por lo tanto, para orientar un poco al lector curioso en este dédalo de la literatura mundial.

Un poeta culmina entre todos en este momento en el Japón, un poeta de una cultura esencialmente latina: **Niko Toragoutchi**. Tenemos a la vista algunas producciones suyas; están impregnadas de esa sentimentalidad enfermiza y **bulevardiere** de todos los extranjeros que se enamoran de París. Hundido y quien sabe si para siempre en su ciudad nipona exclama: "Oh, mujeres desaparecidas, ¿a quién voy a pedir yo vuestras direcciones?" Los recuerdos le ahogan y le angustian, los recuerdos del París luminoso, sonriente y galante: la gran ciudad le ha echado los tentáculos perfumados en torno del cuello y le aprisiona todo su sér como brazos de mujer. "Un perfume dulce y cálido, dice en otros versos, flota en torno mío; es la esencia fina y sutil de sus caricias". ¿No es ésto inspiración netamente francesa? Tiene el alma cargada de la sensualidad acariciante de Francia y se siente atraído por el encanto de la aventura amorosa, donde palpita lo pasajero y ese hálito trágico que tiene la conquista fácil y efímera. Esto es latino, profundamente latino. Otro poeta magno de la hora presente en el Japón es **Ken Yanagissawa.** Nació el año 90 y también le cogió el alma el hálito de la vida europea. Ha traducido al japonés a casi todos los grandes poetas franceses y alemanes: Verlaine, Baudelaire, Heine, Francis Jammes, Henry de Regnier, Paul Fort. Este canta la vida humilde de la provincia, la serenidad de las colinas verdes, el reposo de las cosas anónimas. Pero está también henchido de aliento europeo y suspira y sueña por las cosas de Occidente. Cada barco que llega al puerto lo llena de nostalgias y le hace cantar con acentos latinos a la vida remota de Europa, donde las mujeres sonríen y coquetean en el tumulto de las calles y las penumbras de los parques. Sigamos. Hay otros que guardan celosamente la tradición y el alma vieja del Japón. Entre estos está **Kitahara** y que dentro de su espíritu es el maestro de la escuela joven. Es un gongorisante magnífico, cuajado de pedrerías, como un emperador oriental. Ante vuestros ojos ardientes, dice por ahí, qué podría hacer yo, cuando me incendias todo entero, al apilar vuestros labios". Ahora un pesimista amargo: **Massao Fukuta.** Oíd lo que dice en unos versos: "¡Duérmete! Sufre y muere. La vida es fría, la vida es árida, la vida es triste, la vida no es sino sufrimiento". Otro pesimista desolado, con acentos barbussianos: **Haruo Sato;** está poseído del sentido trágico de la soledad: "Nacidos solos vivimos solos; después de haber vivido solos, morimos solos". otro poeta del dolor es **Shunguetsu Ikuta.** Pero hay también otros acentos en la lira japonesa. Hay otros que cantan a la naturaleza, el pasado artístico y heróico, tales como **Sairatori, Kawaji, Haguiwara,** etc. Intencionalmente ha quedado para el último **Honosuko Hintaz,** el poeta excepcional y que según nuestro informante ha de ser traducido bien pronto, como Tagorea todos los idiomas del mundo. Es también un poeta de la melancolía, pero de esa melancolía subjetiva y plácida de Ossiam y de Ovidio.

Estas son las figuras más señaladas de la poesía japonesa actual.

Los escritores franceses están en plena vendimia y reservan los títulos de la publicidad. Sin embargo hay algunos anuncios en el último correo.

Andre Baillon va a publicar "Lo zon Pepete"; el poeta **Fernand Mazade** ha terminado "Le beau visage"; **Paul Reboux** termina un cuadro del segundo imperio: "Il a des bottes, Basien"; **Rogger Allard** anuncia "Elegies martiales". La próxima novela de **Paul Bourget** se titulará "Le Styx" y **Jean D'Ivray** está ocupado en acabar cinco volúmenes de un golpe: "Les femmes saint simoniennes"; "Nos freres des lettres"; "Saint Jerome et les dames de l'Aventure", "Bocce et Symmaque" y "Promenade a travers le Caire". De **Andre Salmon** se anuncia "Une orgie a Saint Petersbourg".

La venta de libros de **Sarah Bernhardt** ha sido una especie de valorización literaria. Por uno de D'Annunzio se ha pagado 2,810 francos. La Dame aux Camelias que ocupó siempre Sarah se vendió en 1,575 francos. El Hernani en 3 mil francos; pero el más caro de todos fué "L'Aiglon", ejemplar único sobre papel de Japón, adquirido por un librero en 13 mil francos.

Y a propósito de libros caros, un bibliófilo epiléptico acaba de pagar en Londres, 9.500 libras por una Biblia de la edición Mazarine.

En la Argentina ha habido una gran actividad editorial en estas últimas semanas. **Héctor Pedro Blomberg** publica Las Islas de la Inquietud; **Bernardo González Arrili** tiene en prensa La Chica de los Tacos Torcidos y Tierra Mojada, y **Juan Pablo Echagüe y José León Pagano,** han lanzado recopilaciones de sus artículos críticos y obras teatrales, respectivamente.

Luis Fernández Advavin

Luis Fernández Ardavín va a estrenar, si no lo ha estrenado ya, un drama titulado "El Bandido de la Sierra", y tiene otro en preparación: "La noble andariega", ésto en verso. Todavía escribe otra obra más en verso con **Marquina,** la que no tiene título aún.

Mark Twain

Un grupo de editores de Missouri va a editar las obras completas de **Mark Twain.** Además se va a honrar su memoria con un monumento y se piensa formar una sociedad que se ocupe de honrar la memoria del célebre humorista.

Luis Pirandello

Luigi Pirandello es el comediógrafo de moda en París. Sus obras, apenas estrenadas y muchas, antes de estrenarse, son traducidas al francés y puestas en la Comedia. Ha revolucionado en parte la técnica y se destaca especialmente por su originalidad de sus asuntos.

Ahora anuncia otra obra: "A gusto de cada uno". Parece que va a tener un éxito igual a aquella otra desconcertante, titulada, "Seis personajes en busca de autor".

S. B.

LAS FINANZAS NACIONALES EN LA ACTUAL ADMINISTRACION

UNA CARTA DEL PRESIDENTE DE LA REPUBLICA

"Fundo Versalles, 23 de Octubre de 1923.

Señor don Arturo Alessandri P. —Moneda.

Excmo. señor y amigo: Los que consagramos ardorosos entusiasmos para su exaltación a la primera magistratura de la Nación y que conservamos intacta la fe que ciframos en sus dotes de gran estadista, no podemos permanecer tranquilos ante los encarnizados ataques que a diario le prodigan los unionistas o coalicionistas de todos los matices.

La repetición de conceptos erróneos acaba por mistificar la opinión de la gran masa más o menos indiferente de los ciudadanos y así se viene diciendo, por ejemplo, que durante su administración se han contratado setecientos cincuenta millones de pesos en empréstitos cuya inversión no se ve clara. Citan fechas, números de las leyes y monto de lo contratado y pretenden, con esos argumentos numéricos, formar atmósfera de desprestigio al Gobierno de Alianza Liberal que nos rige. Bien se guardan de justificar esas contrataciones y sus inversiones.

Para desvanecer estos ataques sistemáticos, el Gobierno de S. E. no dispone de un diario propio o incondicionalmente adicto que los baraje y la defensa queda entregada a sus exposiciones oficiales, que deben ser por su naturaleza concisas, y a la buena voluntad de sus amigos que en las publicaciones aliancistas del país, en la tribuna, el club o el corrillo, quieran defenderlo. Así tenemos que, mientras por su parte la Coalición desarrolla un plan de ataque con todas las reglas de la estrategia política, la Alianza Liberal se defiende con mala táctica. Los ataques recrudecen a medida que se acercan las elecciones generales, y lograrán su objetivo si no organizamos la defensa con método y perseverancia.

Lo primero será una estricta disciplina en las huestes aliancistas. Ojalá que no ocurra un solo caso de luchas electorales inconciliables entre políticos de la Alianza Liberal, como está pasando en Valdivia. Los intereses de Alianza Liberal están por encima de aquellos que puedan invocar los partidos que la forman. Los partidos no deben servir para satisfacer ambiciones, ni caprichos, ni enconos personales. Ojalá que nunca veamos el espectáculo desconsolador de congresales aliancistas interpelando al propio Gobierno que sostienen.

El infrascrito confía en que S. E. y sus amigos íntimos no darán jamás motivos de fundados agravios a los políticos que representan a la Alianza en el Congreso, ya que la disciplina política tiene lógicamente sus límites señalados por la dignidad personal de cada cual.

Si S. E. me permitiese una insinuación, le recomendaría la impresión de folletos vindicatorios de todos los aspectos de su administración. El folleto se conserva y se lee más que el artículo de diario y pasa de mano en mano con mayor facilidad. Sería el medio más eficaz para responder oportunamente a los cargos que nos vienen haciendo los adversarios políticos. Esta carta ha sido inspirada por la discusión que tuve últimamente con un amigo mío que es enemigo acérrimo suyo y como me comprometí a probarle que sus cargos eran el fruto de una ciega pasión partidarista, he tenido que restarle sus valiosos minutos para la atención de estas líneas.

Lamento no poseer ni el talento ni los medios materiales que la causa exige a sus adeptos para hacer la defensa que usted merece. Lo poco y nada que tengo lo pongo a su disposición como admirador y amigo.—**Arcadio Vergara.**

Santiago, 25 de Octubre de 1923. —Señor Arcadio Vergara. — Prov. Cautín.—Mi estimado amigo:

Acuso recibo de su atenta carta de 22 del presente y, mientras tengo oportunidad de darle más datos, le ruego tomar nota de lo siguiente:

El balance de la Hacienda Pública de 31 de Diciembre del año 1920, acusa un déficit de $ 130 millones, con que la recibió, como pesada y fatal herencia, el Presidente actual de manos de la Administración anterior.

En el curso del año 1920, a indicación principalmente de la Unión Nacional que quería ganarse la opinión pública para tener un nuevo Presidente que le permitiera seguir disfrutando del país como patrimonio de unos pocos, se votaron leyes permanentes que aumentaron los sueldos en $ 71.161,202 papel moneda y $ 269,000 oro de 18 d.

Sabe usted que en el presupuesto anual de gastos de la Nación no pueden modificarse los sueldos y gastos fijados por leyes de efectos permanentes. Por consiguiente, el presupuesto del año 1921 tuvo que cargar con los aumentos decretados por leyes permanentes del año 1920 y por acto y acción enteramente ajenos a la voluntad del actual Presidente de la República, ese presupuesto tuvo que figurar con un aumento de $ 71.000,000, sobre el del año 1920. La paralización de la industria salitrera dejó durante más de dos años más de 60,000 almas sin trabajo y, en consecuencia, careciendo de pan y de abrigo. Esa gente, que representa la fuerza productora del país, no podía ni debía morirse de hambre; tuvo el Gobierno que alimentarla durante dos años y su alimentación costó cien millones de pesos. La Inglaterra en igual período de tiempo ha gastado en mantener desocupados **cuatrocientos millones de libras esterlinas** y todos los países del Viejo Mundo han tenido que soportar una situación análoga como una triste y dolorosa herencia de la guerra. Para hacer menos gravosa la situación de esos pobres trabajadores, arrojados a la miseria por consecuencia de la guerra, húbose de decretar trabajos públicos de emergencia que costaron cincuenta millones de pesos. A lo anterior se agrega que la cesación absoluta del consumo de salitre en los mercados mundiales, debido a la terminación de la guerra, representa para la Hacienda Pública una menor entrada de **trescientos millones de pesos** en comparación de la entrada a arcas fiscales en igual período de la Administración pasada.

Contemple Ud. esos factores, estúdielos, analícelos y encontrará Ud. un volumen considerable que representa un gravamen extraordinario para la actual Administración ascendente a $ 651.000,000, en números redondos, por causas enteramente ajenas a su voluntad y superior a sus previsiones, hijas de circunstancias y acontecimientos que no es posible a ningún hombre impedir o prever.

¿Qué es lo que hace un rico que tiene una inmensa renta y que un día u otro, por circunstancias extraordinarias se encuentra con que esa renta se le ha esfumado o desaparecido momentáneamente?— Usar de su crédito, girar en su
cuenta corriente, pedir
prestado para vivir y aten
necesidades impostergabl
propósito de pagar ese
cuando se normalice su
y cuando vuelvan sus rent
sitoriamente cegadas.

Ese es, precisamente, el
que ha seguido el Gobier
por eso que los empréstit
citados durante la actual
nistración, obedecen a nec
impostergables, superiores
luntad de los hombres, y
votados unánimemente po
mara de Diputados y por
do. No han tenido un solo
contra. Nadie los objetó
que no debían acordarse,
embargo, con toda malicia
volencia, haciendo caso o
las circunstancias que ha
indispensables tales empré
de las razones por las cua
ron votados unánimemen
tan de abusar de la opinión
como si este país estuviera
do por una masa de igno
la cual se le pudiera hac
que la contratación de
préstitos afecta sólo al Pr
de la República y no al
que los autorizó.

Los empréstitos contrat
rante la actual Administra
cienden solamente a $ 531
—reducidas las libras est
dólares a moneda chilen
las sumas que se cargan a
cionada, son falsas, de abso
sedad, según resulta de
matemáticos anotados por
tabilidad fiscal. Los que
dicen aumentan la sum
empréstitos contratados p
tual Administración con $
llones (dólares) que se co
para los Ferrocarriles del
que no deben figurar en
de los presupuestos fiscale
ellos no afectan a la Hacie
blica, que lo paga la Em
los Ferrocarriles con las
que percibe y administra
dientemente.

Debo también hacerle
que esos 24 millones de dó
que aumentan maliciosam
empréstitos contratados p
ta fiscal durante la actua
nistración fueron pedidos
greso por el pasado Gobie
actual se limitó exclusiva
tramitar el proyecto que
presentado al Congreso
ción a razones de verdad
casidad pública.

Estos datos pueden se
útiles para el objeto que s
ne.

Soy su Afmo. amigo y
ARTURO ALESS

LABORATORIO CLIN
— DEL —
Dr. Leonidas Coron
Delicias 868. Teléfono
Reacción Wassermann,
de Química. Sección de B
logía.
AUTOVACUNAS
crónicas.
Tratamiento de las br

Muebleria
COL
66 BANDERA 6
Consulten nue
precios antes de
sus compras.

Entre Valparaíso y Llay-Llay
Vendo los siguientes fundos regados:
EN CALERA, 6,000 CUADRAS, 400 REGADAS
Ricos suelos, gran viña. Precio: $ 1.500,000, fácil pago
EN VIÑA DEL MAR, 612 CUADRAS, 180 regadas
Especial para gran lechería. Precio: $ 790,000.
EN LIMACHE, 350 CUADRAS, 120 REGADAS
Precio: $ 420,000. Tasación Caja: $ 450,000
EN SAN PEDRO, 375 CUADRAS, 120 REGADAS
Muy buenos suelos. Precio: $ 660,000.
EN QUILLOTA, 70 CUADRAS
Suelos muy ricos y muy parejos. Precio: $ 400,000.
ALEJANDRO GREENE CRUZAT
Sección Fundos
Alejandro Greene Valverde
TEATINOS 86 — CASILLA 3732

Viña San Pedro
(J. G. Correa Albano)
Es la marca mas acreditada

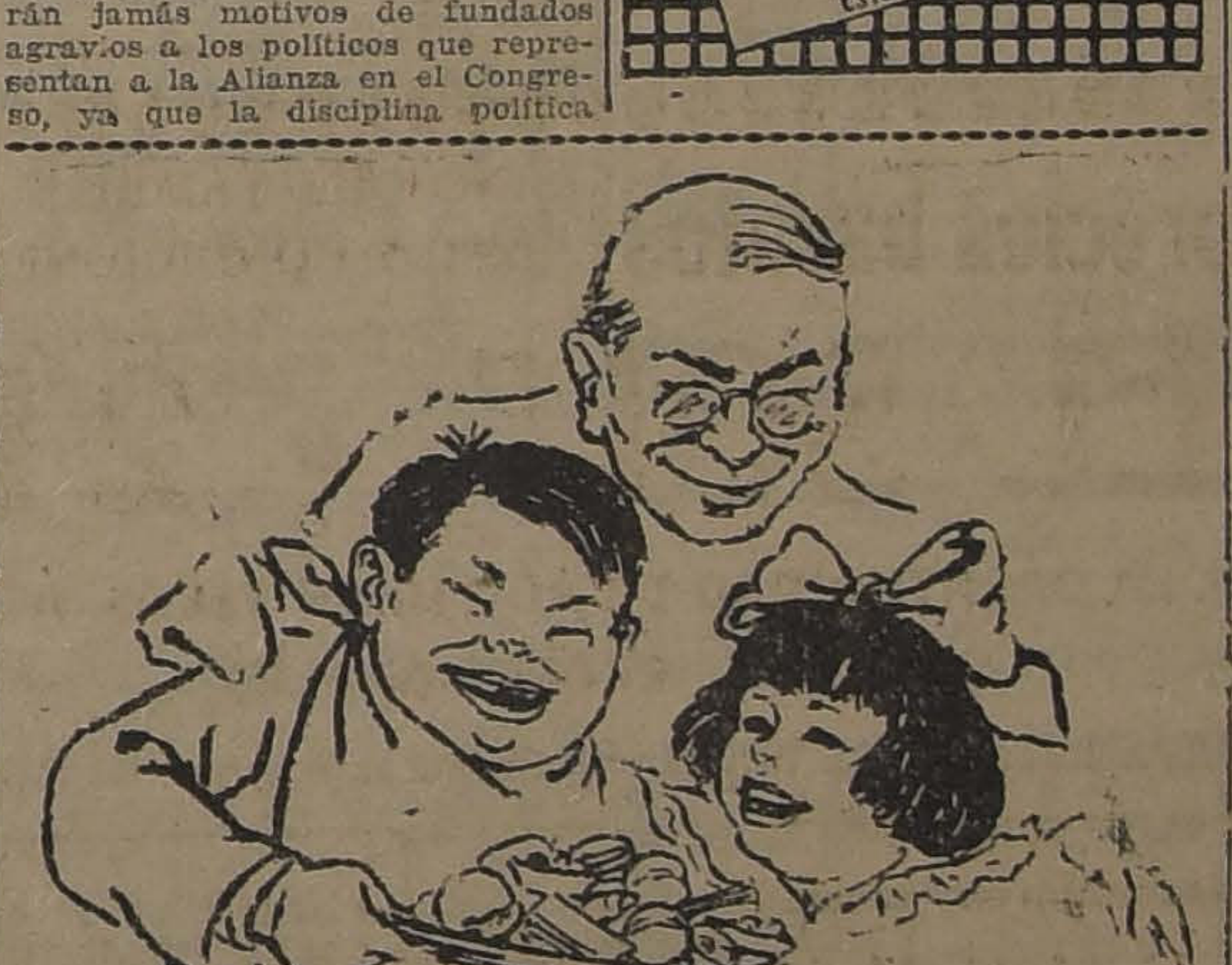

EL AGUELO.—¿Quieren que los lleve a pasear?
LOS NIÑOS.—No, abuelito; preferimos quedarnos en casa y comernos todos estos pasteles con Crema Chantilly, de RAMIS CLAR...

SITIO
EN ALAMEDA
VENDEMOS BARRIO ALTO
Tiene edificios antiguos de un piso que producen $ 7,200 anuales. Superficie del terreno 570 m. c. Deuda $ 30,000 Banco Hipotecario.
PRECIO: $ 125,000
EN ARTURO PRAT
PROXIMA ALAMEDA
VENDEMOS
Casa habitación con renta. —Los bajos tienen numerosos departamentos, 3 patios, jardín y parrón. Muy asoleados. Altos arrendados en $ 3,600 al año. PRECIO: $ 165,000
MORANDE y ARAY
Huérfanos 1273. Teléfono 3023

GARRETT
DE 14 H P.
ROBEY de 10 H. P.
de verdadera ocasión, vendo.
SAZIE 2409
SANTIAGO
N-3

VINOS
Errázuriz - Panquehue
Sólo para paladares delicados.
Pida estos exquisitos vinos al agente en Santiago.
Luis González Z.
SANTA ROSA 835.— TELEFONO 161, Matadero

VENDO
$ 80,000. LIRA.—Chalet dos pisos; bajos 7 piezas, 2 halls, 2 piezas toilette, dependencias. Altos: 5 piezas, hall, pieza toilette, dependencias. Luz eléctrica y gas.— Arboleda. —Garage.— Deuda Caja Hipotecaria.
$ 116,000. AVENIDA BRASIL. Casa habitación de un piso, consta de ocho piezas, hall, dos piezas toilette, patio, dependencias. Reconoce deuda al Banco Hipotecario de Chile.
$ 325,000. Situación central, a cuadra y media de Alameda. Residencia moderna de dos pisos dependientes; consta de salón, salita, escritorio, comedor, gran hall, pieza toilette y dependencias en el primer piso; 9 dormitorios, 2 piezas de baño, galería y terraza en el segundo piso. Al fondo, garage y tres piezas sirvientes. Jardín a la calle y gran jardín al fondo. Superficie 1,500 metros cuadrados m|m. Deuda al Banco Hipotecario.
CARLOS OSSANDON B.
168 - BANDERA - 168

OCASION
SE VENDEN
Plantas Generadoras de Energía Eléctrica
Compuestas cada una de:
1 Motor a gas "National", de 36 H. P.
1 Generador "Lancashire", de 15.4 K. W.
Con sus correspondientes tableros, silenciadores, estanques de agua y cañerías.
Tratar con
SANTIAGO WEBB & CO.
CASILLA 1767 :-: ESTADO 156

LA CASA
Juillerat & Alvare
ELECTRO - TECNICOS
Avisa a su distinguida clientela que está reci
do un selecto surtido en ventiladores eléctricos
corriente continua y alterna. Linternas de bol
con acumuladores y pilas, baterías para automó
aparatos para masajes, etc.
Juillerat & Alvare
SANTO DOMINGO 1177, AL LLEGAR A MORAN
CASILLA 2066.—TELEFONO 4269
Instlaciones de luz y fuerza, reparaciones y
gados. — Presupuesto gratis.

SCRIPCIONES ELECTORALES

LAS 12 M. SE REUNIRAN LAS JUNTAS INSCRIPTORAS DE TODA LA REPUBLICA PARA INICIAR SUS FUNCIONES

stro señor Marshall, designado por la Corte de Concepción para hacer una visi- iordinaria en Traiguén, se hizo cargo ayer del Juzgado de ese departamento y falló la dualidad de las Juntas Inscriptoras de Purén y Lumaco

e de Talca confirmó la sentencia del Juez de Chillán sobre la constitución de la Junta Inscriptora de Pinto, quedando ella compuesta de tres unionistas

e ha anunciado en con- con las disposiciones de la ecciones vigente, hoy, a las reunirán las Juntas Ins- en sus respectivos locales, ir sus funciones en las ho- a ley fija.

ntas del Departamento de no iniciarán sus funciones próxima semana, tal vez el Miércoles, debido a que su ón sólo se verificará el Lu- día del plazo señalado efec- por el Juez de 1.a

EXTRAORDINARIA A TRAIGUEN

Corresponsal en Concep- informa: ción.— "La Nación". — a I. Corte de Apelaciones extraordinari , conoció de ia de intervención electo- ada respecto del Juez Le- Traiguén, don Belarmino de la petición para que ra a un Ministro en Visi- dinaria ante dicho Juzga-

te aceptó esta última pe- lesignó al señor Ministro ermo Marshall, quien se yer mismo a Traiguén.— ponsal".

DE PUREN Y LUMACO

Corresponsal en Traiguén, na: n.— "La Nación".— Se en esta ciudad y se hizo Juzgado de Letras el se- tro de la Corte de Apela- Concepción, don Guiller- all, designado para inves- cargos de intervención y electorales formulados en del Juez señor Ormeño y icar una visita extraordi- l Juzgado. El señor Mar- izo cargo hoy del Juzgado ndo de la dualidad produ- s Juntas Inscriptoras de Purén, falló reconociendo imas y legalmente consti- uellas en que la Alianza ne mayoría. En ese mis- el señor Ministro en visi- al Conservador de Bie- s, hacer entrega a dichas Juntas, de los registros, cuadernos e índices que servirán en los procedimientos electorales que se inician mañana.— Corresponsal".

JUNTA ELECTORAL DE PINTO

"TALCA. — "La Nación" — La Corte de Talca, conociendo ayer en la apelación deducida en las incidencias sobre constitución dual de la Junta Electoral de la comuna de Pinto, del departamento de Chillán, aprobó la sentencia de primera instancia que, a petición de don Ramón Sanz, declaró nula la concurrencia del mayor contribuyente don Julio Quintana, ordenada por el mismo Juzgado de Chillán. Con la resolución de la Corte de Apelaciones queda legalmente instalada la siguiente mesa: presidente, don Exequiel Rodríguez Mondaca; secretario, don Ernesto del C. Vargas; comisario, don José M. Villalobos, todos unonistas. Alegó en la Corte el secretario general del Partido Liberal don Ramón Sanz. — Corresponsal."

JUNTAS INSCRIPTORAS DE VALDIVIA

Nuestro Corresponsal en Valdivia nos envía la siguiente comunicación telegráfica:

"VALDIVIA. — "La Nación".— Los liberales han obtenido la presidencia de las juntas inscriptoras más importantes de la provincia, a saber: de las dos mesas de Valdivia, San José, La Unión, Lanco, Loncoche, Corral; los balmacedistas aliancistas las de Calle-Calle, Pitrufquén, Río Bueno, Gorbea. Faltan tan sólo Toltén, Villarrica y se cree que éstas pueden obtenerlas los radicales o los liberales. — Corresponsal."

JUNTA INSCRIPTORA DE QUIDICO

Para su publicación hemos recibido el siguiente telegrama:

"LEBU. — "La Nación". — Como presidente de la junta inscriptora de Quidico, departamento de Cañete, he solicitado de US. tropa de carabineros para garantir mi vida y el orden en las inscripciones, y como no se me ha concedido, no instalaré la junta, por no contar con ninguna garantía para los mayores contribuyentes que formamos la junta. — (Firmado). — **Adolfo Bruna.**"

JUNTA INSCRIPTORA DE CALBUCO

Nos informan de Calbuco:

"CALBUCO. — "La Nación".— La junta inscriptora no ha podido constituirse debido a la inasistencia de mayores contribuyentes conservadores y balmacedistas.

"El Juez ha hecho citar nuevamente y procesar a los inasistentes, citando además a los contribuyentes llamados a reemplazarlos, entrando en consecuencia a formar parte el presidente del Partido Liberal, señor José Kappes, en ausencia de don Herminio Ojeda, unionista.

"El Gobernador ha pedido garantías al Intendente de la provincia para mantener el orden público, porque, según se informa, los elementos unionistas pretenden atropellar a los contribuyentes aliancistas, como ya ocurrió el 15 del presente mes.—**El Comité Aliancista.**"

QUEJA CONTRA ALGUNOS NOTARIOS

El Vice - Presidente del Partido Demócrata, don Juan Vargas Márque, se acercó ayer al Ministro de Justicia, señor Roldán, y le denunció la negativa de los Notarios Públicos de Parral y de Quillota, para autorizar los poderes de Vocales adjuntos a las Juntas Inscripcitoras, que han otorgado las Mesas Directivas de las Agrupaciones Demócratas de ambas ciudades, en conform ad a las disposiciones legales.

El señor Vargas Márquez solicitó del señor Ministro la adopción inmediata de medidas eficaces para reprimir esta actitud de manifiesta parcialidad de los aludidos funcionarios y que prevean su repetición en otros departamentos.

El señor Ministro, en presencia de estos denuncios, se dirigió ayer mismo telegráficamente a las Cortes de Apelaciones de Valparaíso y Talca, comunicándoles los denuncios anteriores, a fin de que ellas, en virtud de las facultades inspectivas que la ley les otorga, acuerden las medidas necesarias.

un pacto termi- do en Valdivia

Corresponsal en Valdi- informa: VIA. — "La Nación". — elementos demócratas y firmaron ayer un pacto r electoral. en situación de afirmar rección del Partido Demó- Valdivia desautorizará es- so, al cual, por otra par- le atribuye ninguna im- ni influencia en la situa- nderante, política y elec- tienen los candidatos ubi- virtud del Pacto Electoral a Liberal aprobado y ra- or los organismos directi- les Radical y Demócrata.

s, el Partido Radical, por s de sus hombres más re- vos y de verdadera in- política y electoral, en es- ia, ha hecho saber a la tral su resolución inque- de acatar y cumplir leal mente el Pacto Electoral y de cooperar en forma y decidida al triunfo del a senador señor Yáñez, y didatos a diputados de la n.—Corresponsal."

Ejecutiva Conservadora

a Ejecutiva Conservadora a a sesión extraordinaria na, a las 10.30 A. M. Se la elección de candidato por Itata y oirá una ex- el Presidente del Partido, cha S., acerca de su re- ita a las provincias de -Bío y Malleco.

PRESIDENTES DE LA UNION NACIONAL

HOY REGRESARAN A SANTIAGO DE SU JIRA AL SUR

Con la visita que los Presidentes de la Unión Nacional realizaron anteayer y ayer a diversos centros de población de la provincia de Bío-Bío, han puesto término a su primera jira por las provincias del Sur. Los dirigentes unionistas llegarán en la mañana de hoy a Santiago. En ediciones anteriores hemos dado informaciones completas de las actividades desplegadas por los jefes de la Unión en sus visitas a Ñuble, a Malleco y a Bío-Bío y de las manifestaciones que en ellas se les tributaron por sus correligionarios y amigos políticos.

IMPRESIONES SOBRE LA JIRA

Nuestro Enviado Especial, logró obtener de los Presidentes de la Unión, las siguientes y rápidas impresiones sobre su reciente jira:

Todos estuvieron de acuerdo en manifestar que la Unión Nacional tiene una espléndida situación electoral en las provincias del Sur.

—Las recepciones de que hemos sido objeto, nos declararon, manifiestan que las fuerzas de la Unión Nacional son numerosísimas y que la adhesión y entusiasmo que ellas demuestran, llevan a la convicción de que nos serán fieles hasta las urnas, pese a la propaganda que hagan otros partidos.

Los candidatos que llevamos a la lucha, están firmemente resueltos a poner todo de su parte para llegar al triunfo y a todos ellos los anima la certidumbre de que lo obtendrán.

Estimamos que nuestra causa es justa y que el triunfo de la Unión Nacional implica en cierto modo la salvación de la República.

Hemos podido constatar, además, las simpatías con que cuentan los candidatos que llevamos, tanto en la provincia de Ñuble como de Malleco y cuyos programas consultan importantes obras de interés público. En ellos figuran problemas de índole social y económico, mereciéndoles especial atención todo cuanto tienda a mejorar la situación social y el nivel de cultura de nuestro pueblo.

En fin, terminaron los dirigentes de la Unión, tenemos fe en que el electorado sabrá apreciar los esfuerzos de nuestros partidos en defensa de los intereses del país, y creemos firmemente en el éxito de nuestros candidatos.

Cerro Santa Lucía
SABADO NOCHE
Gran Baile

sas de Renta - Vendo

BUCO. Dos casas habitación. Producen $ 7,100 $	65,000
E FEBRERO. Altos y bajos. Producen $ 8,4	76,000
. Tres pisos, nueva construcción. Produce 12,000 ... ... $	105,000
EGO. Muy cerca de Alameda. Produce $ 25,800 $	250,000
VISTA. Diez casas habitación. Producen $ 33,600 $	290,000
ANOS. Propiedad comercial. Produce $ 34,200 $	310,000

CASAS HABITACION, VENDO

O PRAT. Central, 6 piezas, ... $	62,000
ERNARDO. Bonito chalet, cerca estación ... ... $	70,000
DOMINGO. Superficie 547 metros, un piso ... $	85,000
L MONTT. A dos cuadras de Providencia ... $	100,000
Un piso, 12 piezas ... ... $	110,000
Sitio 996 metros ... ... $	110,000
Un chalet y dos casas ... ... $	120,000
ONES. Un chalet recién construído ... . $	120,000
E JULIO. Muy cerca Vicuña Mackenna ... ... $	150,000
A. En la mejor situación, dos pisos ... ... $	163,000
MACKENNA. Cinco casas habitación ... .. $	250,000
DA SALVADOR. Un chalet y dos casas, 9,000 me- ... ... $	290,000
CHO. Residencia señorial ... ... $	600,000

COMPRO AL CONTADO

bitación, en barrio Carmen ... ... $	30,000
casas habitación, bien situadas, $ 80,000 a ... $	120,000
asa habitación en Parque Forestal ... ... $	250,000
renta, en Recoleta, hasta ... ... $	300,000
residencia, con renta, bien central ... ... $	400,000
d de renta, segura, con contratos largos, hasta $	1.500,000

PROPIEDAD RUSTICA, COMPRO

5,000 cuadras, de Colchagua al Norte, con bastan- monte. Preferible con aguadas, aunque esté lejos Estación ... ... $	200,000

orge Hörmann Soruco
1 BANDERA. — CASILLA 541. — TELEFONO 3364

REOLINA

a mejor manera para prevenir la propagación de la aftosa en los animales vacunos, es desinfectando lpones de lecherías, corrales, etc., con la Creolina abrica la Compañía de Consumidores de Gas de San.

La Compañía da instrucciones cómo debe usarse.

e vende en la Oficina Central de la Compañía, San- mingo 1061 y en la Fábrica de San Miguel, San 72.

mpañía de Consumidores
de Gas de Santiago

Manifestación al diputado don Vicente Adrián

Como informábamos en nuestra edición anterior, el próximo Sábado 3 de Noviembre se llevará a efecto en el Restaurant San Martín Morandé 63, la gran manifestación que los demócratas de la capital ofrecerán al Diputado don Vicente Adrián, con motivo de su designación como Vice-Presidente de la Cámara de Diputados y como adhesión a su candidatura senatorial interna por Santiago.

Reina entusiasmo por concurrir a esta manifestación, motivo por el cual se estima en los círculos demócratas que obtendrá caracteres de un verdadero acontecimiento dentro de las actividades de este partido político.

La comisión encargada de preparar esta manifestación, ha desarrollado bastante actividad para conseguir que ésta obtenga el mayor brillo posible.

Junta Directiva Liberal Democrática Unionista

CELEBRARA SESION EL SABADO PROXIMO

Se ha citado a la Junta Directiva del Partido Liberal Democrático Unionista, para una importante sesión que se efectuará el Sábado 3 del presente, en el Club Presidente Balmaceda, Compañía 1238.

SI QUEREIS TENER VUESTRO CABELLO Y BARBA SIEMPRE JOVEN, SIEMPRE HERMOSO, USAD
La Tintura Instantánea
François

No tiene rival, es perfecta, económica y da el éxito más completo.

Con sólo probarla una vez se ve el más lisonjero resultado.

Se usa en negro, castaño oscuro, castaño y castaño claro.

SE VENDE EN TODAS LAS FARMACIAS

Sobre un telegrama del señor Chanks

Hemos recibido el siguiente telegrama:

Traiguén.—"La Nación".—A nombre de la Junta Central Ejecutiva de la Unión Nacional desmentimos categóricamente las imputaciones contenidas en un telegrama dirigido por el diputado señor Chanks al diario "La Nación".

La proclamación del señor Werner se realizó ante una imponente manifestación pública que en vano trató de interrumpir el propio diputado señor Chanks y sus acompañantes.

El juez señor Ormeño jamás ha intervenido en manifestaciones políticas. Las noticias trasmitidas por el señor Chanks en este sentido son calumniosas y tendenciosas.—(Firmados): **T. Conejeros**, presidente de la Junta Ejecutiva de la Unión Nacional de Traiguén.—**Daniel Aguayo**, secretario".

Diputación Radical por Bulnes y Yungay

Nuestro Corresponsal en Bulnes nos envía la siguiente información:

"BULNES. — "La Nación". — Ayer llegó a esta ciudad el candidato a diputado radical en la lucha interna de las asambleas radicales de Bulnes y Yungay, señor Luis Felipe Ferrazas. Se le ofreció un banquete. Anoche mismo la Asamblea acordó recomendarlo como el único candidato. Hoy siguió viaje a Yungay.—**Corresponsal.**"

A LOS RADICALES DE LA PROVINCIA DE ARAUCO

MANIFIESTO DE LOS DELEGADOS ANTE LA JUNTA CENTRAL RADICAL, SEÑORES BUSTOS Y SANTANDREU

Los suscritos, Delegados ante la Junta Central por la provincia de Arauco, nos hacemos el deber de llamar la atención a nuestros correligionarios de la provincia, ante la lucha interna que se aproxima, hacia la necesidad de seleccionar cuidadosamente y con altura de miras, los candidatos que habrán de representarnos en el seno del Parlamento.

"Hemos podido observar, especialmente en este último tiempo, que por la circunstancia del crecimiento de nuestro Partido y de su situación en el Gobierno de la República, se ha multiplicado el número de aspirantes para obtener la investidura parlamentaria, sin otros méritos que sus ambiciones personales, sin otros títulos que tener estrechas vinculaciones con familias colocadas en los altos círculos de la oligarquía imperante.

"Cúmplenos especialmente llamar la atención a los radicales de la provincia de Arauco, sobre la actuación descollante que le ha cabido desempeñar durante su vida parlamentaria, al Diputado por Cañete, don Remigio Medina Neira.

"Consideramos que debe ser motivo de legítima satisfacción para los correligionarios de esa tierra, que un modesto hijo de provincia, haya llegado a ocupar los más altos puestos en la dirección de nuestro Partido, en el Parlamento y en el Gobierno del país, debido sólo a su acentuado doctrinarismo, a su ecuanimidad de carácter, su honradez de propósitos y demás merecimientos personales.

"Recordaremos que el señor Medina fué elegido Presidente del Partido por la casi unanimidad de los miembros del organismo directivo; que a sus activas gestiones se le debe el afianzamiento de la Alianza Liberal, tarea llena de escollos, no exenta de sacrificios. Los habitantes de Arauco, particularmente, le deben estar gratos porque su nombre está vinculado a las grandes obras de progreso para esa provincia, como son las gestiones para adquirir el Ferrocarril, construcción del Puerto de Lebu y varias otras.

"No dudamos que los radicales de la provincia de Arauco sabrán premiar la labor tesonera y desinteresada del diputado señor Medina, prestándole todo su concurso a fin de que sea nuestro representante en el Senado.

"Creemos, asimismo, que la vana pretensión de algunos aspirantes a candidatos, llevados desde los altos círculos sociales santiaguinos y—que se han desvinculado por completo en los últimos años, de nuestra colectividad política—serán desestimados por la voluntad firme y decidida de nuestros correligionarios que con su reconocido doctrinarismo y marcadas tendencias de amor a la democracia, habrán de indicar los verdaderos rumbos de nuestro vigoroso partido.

"Nos asiste la íntima convicción de que todos los radicales de la provincia de Arauco habrán de concordar con nosotros en la manera de apreciar la personalidad de nuestro amigo señor Medina, y estamos ciertos que el éxito más brillante habrá de coronar la jornada del 5 de Noviembre próximo.

Santiago, 31 de Octubre de 1923.
(Fdo.).—Dr. Julio Bustos.—S. Santandreu Herrera."

CAMARA DE DIPUTADOS

EL PRESIDENTE SEÑOR CELIS CONVOCA A LOS COMITEES PARLAMENTARIOS PARA OCUPARSE DE REGULARIZAR LA ASISTENCIA DE LOS DIPUTADOS A LAS SESIONES

La sesión de ayer de la Cámara de Diputados, fracasó por falta de número. La del día anterior se levantó, por haber quedado la sala sin número mucho antes de que terminara la hora de incidentes y, de las ocho reuniones que la Corporación ha debido celebrar hasta ayer, según su acuerdo reglamentario, cuatro han fracasado por la falta de número.

En esta situación, el presidente señor Celis Maturana ha tomado la iniciativa para procurar normalizar esta situación, mediante un acuerdo de los comitées parlamentarios de los diversos partidos encaminado a regularizar la asistencia de los diputados.

A este efecto, hizo enviar ayer por secretaría a los miembros de los diversos comitées la siguiente invitación:

"El presidente de la Cámara de Diputados cita a los señores miembros de los comitées de los diferentes partidos políticos a una reunión que tendrá lugar en la sala de la presidencia el día Viernes 2 de Noviembre, a las 11 de la mañana, con el objeto de ocuparse de la forma de regularizar la asistencia de los señores diputados a las sesiones de la actual legislatura."

A la sesión de ayer sólo asistieron los señores:

Briones Luco Carlos, Celis M. Víctor, Correa Bravo Agustín, Duhalde Pedro, Durán Domingo, Echavarría J. Antonio, Escobar Ernesto, Lois Arturo H., Marín Pinuer Paulo, Maza José, Montecinos Arturo, Mujica Horacio, Padilla Miguel A., Piwonka Alfredo, Pouchucq Roberto, Recabarren Luis E., Rodríguez H. Aníbal Ruiz, Carlos Alberto, Sánchez Roberto, Serrano A. Manuel, Silva Campo Gustavo, Vergara V. Aquiles, Videla Ramón Ernesto.

Diputación Conservadora por Itata

Se nos escribe:

"Señor Redactor Político de "La Nación": Al llegar a esta ciudad me he impuesto de algunas comunicaciones de los amigos y partidarios del señor Tomás Menchaca Lira, que tienden a alterar el verdadero resultado de la elección interna de candidato a diputado conservador por el departamento de Itata.

"Deseoso de evitar polémicas que a nada conducen, debo dejar constancia que en la lucha interna obtuve una mayoría de 35 votos sobre mi competidor. Todos estos votos no merecieron objeción alguna del delegado de la Junta Ejecutiva, señor Joaquín Tagle Ruiz, y fueron aceptados por los representantes del señor Menchaca.

"Además, obtuve 54 votos que fueron objetados en el momento de ser emitidos, votos que reunían todas las condiciones exigidas por las bases del plebiscito.

"No concibo la forma en que los partidarios del señor Menchaca se atribuyen el triunfo. Quizá podría ser esto creyendo que la Junta Ejecutiva va a aceptar el sufragio de más de un centenar de personas a quienes el delegado no aceptó su voto por no tener las calidades necesarias para sufragar.

"Por lo demás, algunos amigos del señor Menchaca han declarado que este caballero mantendrá su candidatura independiente.

"Yo por mi parte, deseando ser diputado sólo para servir a mi Partido, acataré en todas sus partes la resolución que en este asunto dicte la Junta Ejecutiva del Partido Conservador.

"Atentamente saluda al señor Redactor, S. S. S. — (Firmado). — **Pablo Larraín.**"

El diputado señor Rivas Vicuña, en Puchacay

Nuestro corresponsal en La Florida nos envía la siguiente información telegráfica:

"La Florida.—"La Nación".—Esta ciudad hizo hoy una gran recepción al diputado señor Pedro Rivas Vicuña. Una cabalgata de doscientos hombres escoltaba el coche a su llegada.

Después del almuerzo, al que asistió lo más notable del departamento, el diputado señor Rivas se dirigió a la asamblea con el objeto de rendir cuenta de su mandato parlamentario.

En un elocuente discurso explicó su actuación política y parlamentaria y su labor en beneficio de los intereses regionales, siendo interrumpido varias veces por atronadores aplausos.

Al término de sus cuenta la asamblea de pié tributó al señor Rivas una impresionante manifestación de adhesión, como nunca se había hecho en esta ciudad.

Las niñas de las escuelas se acercaron al señor Rivas y la señorita Carmela Muñoz le entregó una preciosa canastilla de flores, acompañada de una sentida alocución.

En seguida todas las niñas presentes entonaron un coro. El diputado señor Rivas, muy emocionado besó la mano de la señorita Muñoz; esta acción produjo un estallido de aplausos por parte de los concurrentes.

El señor Rivas Vicuña se dirigirá mañana a Quillón. Su reelección es considerada inamovible.—Corresponsal".

Partido Nacional de Angol

Se nos envía la siguiente información para su publicación.

"Angol. —"La Nación".— Constituimos el Partido Nacional en esta eligiendo el siguiente directorio:

Presidente honorario, señor José Olegario Cortés.

Presidente, don Arturo Alemparte.

Vice-presidente, don Manuel Cortés Cortés.

Secretario, don Luis Mena Brucher.

Tesorero, don Antonio Mena.

Directores señores: Luis Cortés A., Pedro Matus, Miguel Jara, Agustín Oliva y Rustodio Rojas.—(Firmado) **Luis Mena**, secretario"

Diputación Liberal por La Victoria

Se nos pide la siguiente publicación:

"En "El Mercurio" de ayer se publica una exposición en que don Nicolás Cordero se proclama auto-candidato por la Agrupación de La Victoria, Melipilla y San Antonio, con prescindencia absoluta de las Asambleas de su Partido en la Agrupación.

"Es cierto que esas Asambleas ya habían desahuciado al señor Cordero con mucha anterioridad a mi proclamación como candidato, en acuerdos que constan en las actas de esos organismos, y que se los haré publicar muy luego, y que revelan al señor Cordero como un Diputado ineficaz, desatento con sus electores y con las necesidades de los departamentos que lo eligieron y absolutamente nulo en la discusión de los asuntos de interés general que se debaten en el Congreso; y que, por lo tanto, y desde hace mucho tiempo, el señor Cordero sabía a punto fijo que su reelección era imposible, y que, si deseaba volver a la Cámara, debería recurrir a elementos extraños del Partido que por una sola vez lo había honrado con su representación.

"Cuando a mí se me pidió que lo reemplazara, yo, atendiendo a su avanzada edad y a su situación de miembro del Parlamento y de mi Partido, le guardé todas las deferencias que creí, equivocadamente, que se merecía, advirtiéndole que aceptaría esta honrosa distinción y que creía que era un deber de caballerosidad no hacer las cosas a sus espaldas.

"Por lo que se desprende de la exposición del señor Cordero, parece que el señor Chacón ha sido más benévolo que yo, y como para algunos el sentimiento liberal está muy limitado por el sentimiento de ventajas más positivas, ha querido el señor Cordero hacerle a su Partido desaires y acusaciones injustas que, afortunadamente, no le afectan.

"Sigo, pues, creyendo que si yo llego al Parlamento, aunque sin ninguna pretensión y sólo con el anhelo de servir a la Agrupación que representaré, tendré poco trabajo para llenar el vacío moral, no material, que dejará el señor Cordero, a pesar que la Cámara se privará de su oratoria ciceroneana y un tanto mística, y la Agrupación perderá al Diputado de mayor actividad y más atento y agradecido con sus electores.

"Por lo demás, voy sin ningún temor a la lucha que me ofrece el dreadnought de gran calado que es el señor Cordero, y aunque imagino que sus torpedos son de excepcional potencia, trataré de esquivar sus efectos. — (Firmado). — **Fernando Jaramillo V.**"

Pidiendo garantías

Nuestro corresponsal en Valdivia nos envía el siguiente telegrama:

"Valdivia.—"La Nación".— "La Prensa" de Osorno dice en una de sus últimas ediciones que están llegando sujetos, forasteros de mala catadura, contratados por los unionistas para entorpecer las inscripciones, y cita el nombre de Jenaro García, que tuvo triste actuación en las elecciones pasadas como agentes electoral en O'Higgins.

En aquella época dice "La Prensa" se atentó en Rancagua contra la vida del diputado señor Briones Luco, desde el Club Conservador.

El diario agrega que el vecindario se encuentra alarmado por la invasión de esta gente maleante y pide a las autoridades la adopción de medidas para prevenir atropellos.—Corresponsal".

JOUTARD
ES EL MEJOR CIGARRILLO

ASAMBLEA RADICAL DE SANTIAGO

(VERSION OFICIAL)

Presidida por don Víctor A. Salas Romo y con asistencia del primer vice-presidente don Leopoldo Valdés, del segundo vice-presidente don Servando Sánchez, del regidor don Arturo Besoaín, de los secretarios don Demetrio Bahamondes y don Daniel González F. y de numerosos asambleístas celebró sesión anoche a la hora de costumbre, la Asamblea Radical de Santiago.

Se dió cuenta:

1.o De las siguientes solicitudes de admisión, que pasaron en informe a la comisión electoral: C. Humberto Olavarría Bravo, Jorge Gatica Cornejo, Eugenio Rubio B., Fernando Maira Castellón y Julio Becker Herrera.

2.o De un informe de la comisión electoral, en que recomienda la aceptación de las siguientes solicitudes de admisión: Como activos: Artemio Latorre Castro, Tomás Matus Castillo, Teobaldo Cuevas Silva, Enrique Burgos Zamorano, Enrique Valderrama Maturana, Jerónimo Castro Pastene, Rómulo Montenegro Fernández y Orlando Barros Barros; y como pasivos Francisco Javier Plaza Román, Luis A. Guzmán Zárate, Pedro Capetillo Zamora, Marcos Gregorio Hormazábal Gómez, Alvaro Puga Fischer, J. Bernardo Contreras Gallardo, Agustín Concha Rodríguez, Arturo Adriazola Irigoyen, Salvador Dinamarca Jofré, Rodolfo Moya Morales, Manuel Jara Ricardes, Julio Corominas Valenzuela, Gastón Goyeneche Magnére, Roberto Carranza Salinas, Enrique González Villar, Oscar Luis Naranjo Vignatti, Juan Manuel Cuevas Silva, Samuel Cuevas Silva, Roberto Machado Arancibia, Carlos Arturo Rozas Ríos, Carlos G. Geisse Madrid, Alejandro Binimelis Argomedo, Alfonso Labbé Martínez, Nicolás Alberto Guzmán Clunes, Enrique Tapia Delpino, Eduardo Castro Roa, Bernardino Corral Hurtado, Julio Pelegrí Muñoz y Arnoldo Burgos Canto. Este informe fué aprobado.

3.o De una nota del Centro de Propaganda Radical "Octavio Maira", de la 9.a Comuna, en que comunica su constitución.

En la hora de los incidentes, don Hipólito Gatica formuló algunas observaciones sobre la actitud del Ministro de Justicia ante el manifiesto lanzado por la Asociación General de Profesores Primarios, e hizo una historia de la situación creada a los profesores a raíz del decreto que ordenó la clasificación de los miembros del magisterio, hecha por iniciativa y por gestión de Ministros radicales. Recordó que, a pesar de haber trascurrido más de siete meses desde que se dictó aquella medida, quedan todavía por clasificar cerca de dos mil maestros, y anotó que no sólo no se ha conseguido que los poderes públicos paguen las diferencias de sueldo que emanan de esta clasificación, sino que aún están impagos los profesores de sus sueldos de Setiembre y Octubre.

Estimo que esta desidia no tenía justificación, si se consideraba que ha habido fondos disponibles para pagar otras necesidades que no tienen la importancia y la significación de las funciones que desempeñan estos servidores de la nación. Hizo valer otros antecedentes para demostrar la completa justicia que asiste a los profesores para protestar del abandono en que se encuentran; y de la arbitrariedad del Ministro para pedir medidas disciplinarias en contra de los firmantes del manifiesto. Terminó expresando que ni la Asamblea ni el Partido podían permanecer indiferentes ante esta situación, que debía solucionarse contemplando la justicia de las peticiones que se han elevado a los Poders Públicos por parte de un grupo de ciudadanos que son completamente libres para manifestar sus opiniones y para hacer respetar sus derechos.

Se suscitó un debate en que tomaron parte los señores Francisco Javier Urrutia, Edmundo Echiburú y Antonio Asenjo, presentándose algunos votos que quedaron pendientes para una próxima sesión.

Don Humberto Mardones se refirió a la necesidad de que los regidores radicales protestaran en la Municipalidad de la incorrección que importa el hecho de que dos regidores contribuyeran con su voto a un acuerdo de aumento de sueldo a dos empleados de la Caja de Ahorros y Previsión Social de Empleados Municipales, con quienes están ligados por vínculos de estrecho parentesco, a pesar de encontrarse en falencia dicha institución, ya que ha pedido al Supremo Gobierno que se reformen los estatutos, aumentando del 5 al 8 por ciento el descuento sobre el sueldo mensual de los imponentes. Dió algunas explicaciones acerca de la organización y funciones de la institución aludida y presentó un voto, que también quedó pendiente.

En la orden del día se procedió a elegir los cuatro miembros que deben integrar la comisión que se pronunciará sobre las solicitudes de admisión que se presenten al renovar el Registro de la Asamblea, en conformidad al artículo 6.o del Reglamento. Recogida la votación dió el siguiente resultado:

Por don Guillermo Labarca Hubertson: 119 votos; por don Manuel Augusto Cruz: 118 votos; por don Leopoldo Valdés V.: 114 votos; por don Alfredo Castro Donoso: 106 votos; por don Carlos González: 100 votos; por don Leonidas Sepúlveda: 14 votos; por don Carlos Ramírez Figueroa: un voto; y por don Ismael de la Barra: un voto.

En consecuencia, quedaron designados miembros de dicha comisión los señores Guillermo Labarca Hubertson, Manuel Augusto Cruz, Leopoldo Valdés V. y Alfredo Castro Donoso.

Se levantó la sesión.

—A petición del número reglamentario de asambleístas, cítase a sesión para hoy Jueves y días siguientes, a las 9.30 P. M., con el objeto de discutir los votos presentados, para protestar de la actitud del Gobierno ante el manifiesto de la Asociación General de Profesores Primarios.

PARTIDO LIBERAL

CENTRO LIBERAL. — De conformidad con el acuerdo de la sesión última, se ha citado a sesión extraordinaria para hoy Jueves, a las 10 A. M., a los miembros de esta institución política.

Se nos pide recomendar la asistencia de las siguientes personas que forman parte de la comisión especial de inscripciones electorales, señores: Enrique Ramírez Rodríguez, Zócimo Santa Cruz Errázuriz, Ismael Edwards Matte, Eleazar Vega López, Luis Cousiño Mac-Iver, Gonzalo Aguirre Errázuriz, Mamerto Figueroa, Juan Valdés Cazotte, Alfonso Figueroa, Oscar Arana, Luis Soriano, Enrique Chaigneaux, Luis Soriano, Enrique Chaineaux, Edmundo Pérez Peña, Luis Héctor Bravo Walker, Luis Vega López, Guillermo Saavedra Varas y Bernardino Bravo Walker.

PARTIDO DEMOCRATA

CENTRO DEMOCRATA ZENON TORREALBA. — (Comuna Yungay). —Se ha citado para hoy, a las 9.30 A. M., a todos los miembros de este Centro, a fin de concurrir en masa a la romería que se efectuará a la tumba del malogrado Senador don Zenón Torrealba.

La reunión tendrá lugar en la Secretaraí de este Centro: Lourdes 370, para dirigirse de ahí al Cementerio General.

CENTRO DEMOCRATA JUAN RAFAEL ALLENDE. —(Lo Negrete). —De orden del señor Presidente, se ha citado a asamblea general extraordinaria, para hoy Jueves, a las 3 P. M., en Luis 2.º Johnson 2657.

COMITE CENTRAL PRO CANDIDATURA A MUNICIPAL EULOGIO MOLINA. (Versión oficial).— Con asistencia de 47 adherentes a esta candidatura y presididos por don Víctor M. Gutiérrez, se celebró asamblea el Domingo último.

Se tomaron varios acuerdos de im-

Todo el mundo tiñe con
Anilinas "Mundial"
Colores "Ludwig"

La Liga Protectora
de Estudiantes Primarios

AVISA A SUS FAVORECEDORES Y AL PUBLICO EN GENERAL, QUE DEBIENDO ENSANCHAR LAS OFICINAS DE LA

Donación Voluntaria

Desde el primero del presente seguirá atendiendo los pagos de premios del Sorteo de Octubre 30 en su nuevo local, calle de Huérfanos N.o 1235, Oficina E.

El próximo Sorteo con Premio Mayor de $ 25,000

tendrá lugar el 30 de Noviembre.

$ 25 EL ENTERO Y $ 5 EL QUINTO

EL ADMINISTRADOR.

portancia sobre las próximas inscripciones electorales; se recomendó a la mesa directiva conjuntamente con el candidato, para nombrar las diversas comisiones que tendrán a su cargo varias representaciones. Se dejó constancia, a petición del señor Millán, del ofrecimiento incondicional hecho por un mayor contribuyente asistente a esta asamblea y amigo personal del candidato, sobre facilidades que conseguirá con otros mayores contribuyentes de varias comunas, para que se inscriban los amigos del expresado candidato. El señor Rodolfo Millán dictó una conferencia sobre ley electoral, en lo pertinente a las inscripciones, siendo muy aplaudido.

Se acordó celebrar asamblea mañana Jueves, a las 9 P. M., en Avenida Matta 1131, local de la 10.a comuna.

COMITE PRO REELECCION A MUNICIPAL BERNARDO QUIROGA. (Oficial). — Se pone en conocimiento de todos los adherentes de la candidatura Quiroga, los nombres de las personas que en representación de este comité y con previa autorización de la Agrupación Departamental, atenderán a los demócratas en las inscripciones electorales:

Primera comuna, don Rafael Donoso C.; segunda comuna, don Roberto Montero; tercera comuna, don David Aros; cuarta comuna, don Amadeo Alvarez; quinta comuna, don Justo Pastor Morales; sexta comuna, don Fidel Rojas; sétima comuna, señores Bernardo Quiroga, Saturio Eyzaguirre y Francisco J. Zúñiga; octava comuna, don Luis A. Ponce; novena comuna, don Federico Barrías; décima comuna, don Ismael Gamboa.

Se ruega a los adherentes de esta candidatura que deseen tomar parte en la manifestación que el Sábado próximo se ofrecerá en honor del actual diputado y vicepresidente de la Cámara, señor Vicente Adrián, que las tarjetas, cuyo valor es de 6 pesos, las pueden pedir en Lira N.o 9 y en el local del Centro Guerrilleros, Maestranza N.o 567.

CENTRO FRANCISCO BILBAO. —Candidatura a municipal Romelio Román. — Bajo la presidencia del vice, don Jerardo Romo, con asistencia del regidor don Diego Escanilla, del candidato a municipal don Romelio Román y más de 100 correligionarios, celebró asamblea extraordinaria el Domingo pasado esta entidad política.

En conformdiad con el objeto principal de la convocatoria, el presidente invitó a pasar a la mesa al señor Escanilla, quien disertó ampliamente sobre las nuevas inscripciones electorales, siendo muy felicitado.

Después de usar de la palabra algunos correligionarios y de tratar asuntos de carácter interno se levantó la asamblea, acordándose celebrar sesión ordinaria hoy Jueves a las 4.30 P. M., para seguir tratando respecto de las nuevas inscripciones.

AGRUPACION QUINTA NORMAL. — Se ha citado a asamblea extraordinaria para hoy Jueves, a las 3.30 P. M., en Catedral 4260, a fin de tomar los últimos acuerdos para las inscripciones electorales.

AGRUPACION DEMOCRATA COMUNA YUNGAY. — Se previene a los demócratas de esta comuna que la romería de hoy al Cementerio General, partirá desde Lourdes 370, a las 9 de la mañana. Se recomienda la puntual asistencia.

VENDEMOS

$ 65,000. Avenida ROSARIO (Santos Dumont), 1,300 mts. superficie, 8 piezas fuera dependencias. Deuda: $ 38,000. Toda clase servicios.

$ 80,000, un paso BRASIL-ALAMEDA, casa esquina, altos y bajos independientes. Muy buena renta.

$ 105,000. VERGARA, buena situación, dos casas, propiedad un piso, de 10 y 12 piezas, respectivamente, fuera servicios.

$ 34,000. ROMERO, nueva, departamentos y galería.

$ 120,000 Sta. ROSA, muchas habitaciones, hall, patio y jardines.

$ 180,000. HUERFANOS, un paso Brasil, residencia, espléndida situación, 4 dormitorios, 2 baños.

$ 90,000. Av. SAN LUIS, espléndido chalet recién terminado.

Casi todas estas propiedades reconocen deuda a la Caja Hipotecaria.

Y muchas otras casas en diferentes barrios residenciales

LIHN y HESS

1153 - HUERFANOS 1153

PARTIDO CONSERVADOR

CENTRO CONSERVADOR LUIS PEREIRA. — Anoche celebró sesión el Directorio del Centro Conservador Luis Pereira, presidida por don Carlos Herrera L., asistiendo un buen número de Directores y varios señores socios. Actuó de Secretario don Raimundo Leiva V. Asistió, además, el señor Presidente honorario, don Misael Pradenas A.

Se dió cuenta de que el estandarte estaría terminado en el mes de Noviembre, y se acordó que su bendición y estreno se celebraría con especiales fiestas.

Asimismo, se dió cuenta de una comunicación del Directorio conservador de la 2.a Comuna, en que solicita la nómina de los socios que tengan su domicilio en el radio de la comuna aludida, para los efectos de las próximas inscripciones electorales, y se acordó enviarle la nómina solicitada.

Después de tratar varios asuntos de carácter interno, se levantó la sesión.

PARTIDO COMUNISTA

10.a COMUNA (Victoria 1070). — Se ha citado a asamblea a todos los afiliados y simpatizantes, para mañana Viernes, a las 8.30 P. M.

¡Lubricación!

No hay mayor error que usar aceites de mala calidad.

Lo que usted cree ahorrar en aceite lo paga diez veces en repuestos ydesgaste general.

Defienda sus intereses usando lubricantes

"GIBBSOIL"

De calidad superior

CAMARA DE SENADORES

SESION 10.a EXTRAORDINARIA EN 31 DE OCTUBRE DE 1923

PRESIDENCIA DEL SEÑOR TOCORNAL

Se abrió la sesión a las 4.10 P. M., con asistencia de 16 señores senadores y el señor Ministro de Hacienda.

ACTA

Se leyó y fué aprobada el acta de la sesión anterior.

CUENTA

No hubo.

INCIDENTES

No hubo incidentes.

ORDEN DEL DIA

Impuesto a la renta

Entrando en la orden del día, continuó la discusión del proyecto de impuesto a la renta, desde el artículo 45. Este y siguientes, hasta el 47, inclusive, fueron aprobados sin modificaciones.

Puesto en discusión el artículo 48, que dice: "Las personas naturales, sean chilenas o extranjeras, las sociedades o empresas que teniendo bienes o negocios en Chile, residan en el extranjero, pagarán una contribución adicional de tres y medio por ciento sobre el monto de sus utilidades y siempre que no hubieren pagado el impuesto correspondiente a la segunda categoría."

El señor OPAZO. — Pide que se deseche este artículo por inconstitucional, ya que crea una doble categoría de ciudadanos: unos los que están radicados en el país, y otros los que tienen el asiento principal de sus industrias fuera del país. A éstos, como a los extranjeros, se le castiga con un doble impuesto. Además, establece diferencias entre las industrias nacionales y las extranjeras, lo que es contrario a la Constitución.

El señor BRIONES LUCO.—Aunque también firmó el informe con salvedades, no le asalta el escrúpulo constitucional que al señor senador por Colchagua y aún estima que esta disposición que consulta el artículo en debate, se puede considerar útil para que se radique en el país el asiento de todas las industrias; en donde encuentra peligro es en el nuevo gravamen que se va a hacer pesar sobre la industria salitrera, que soporta actualmente un gravamen de 50 por ciento sobre sus utilidades. En la industria boratera ocurre lo mismo; tiene que soportar un fuerte gravamen. Por estas consideraciones formula la siguiente indicación, como agregado al final del artículo: "Excepto las industrias que figuran en el inciso final del artículo 24."

Además, acaba de recibir un telegrama del señor Rivera, en el que le manifiesta su opinión en el sentido de que este artículo debe ser suprimido; y a petición suya formula indicación para dejar este artículo para segunda discusión.

El señor SUBERCASEAUX (Ministro de Hacienda). — A su juicio, el artículo 48 contempla una idea de justicia tributaria en vez de injusticia, porque tiende a igualar la situación de los residentes nacionales en el país con los chilenos que van a Europa a disfrutar de sus rentas. Igual sucede con las industrias nacionales, que las equipara en condición con las extranjeras. ¿O acaso se querría que a los chilenos que se dan el placer de establecer el giro principal de sus industrias, se les diera un premio? Esto, y nada menos que esto, es lo que contemplaba el proyecto de la Cámara de Diputados, que la Comisión Especial sustituyó por el que está en debate. Lo que se ha querido es que se pague una contribu-
ción que está establecid
das partes. En la Repúbli
gentina se llama el "impuesto
ausentismo".
Ahora, si no se grava a las
dustrias extranjeras en la forma
lo consulta el proyecto, resulta
que todas irán a constituirse fue
del país, y el impuesto lo paga
en este caso en Londres, Franc
etc.
El señor BARROS ERRAZURIZ
—Está de acuerdo en que no es con
veniente gravar más la industri
salitrera, porque, como lo ha dich
el señor senador por Tarapacá
soporta ya un gravamen de un 5
por ciento sobre sus utilidades; pe
ro está también de acuerdo en lí
neas generales con el señor Minis
tro de Hacienda. No es posible qu
mientras las industrias nacionale
están pagando un impuesto de 6
medio por ciento, las industrias qu
tienen su asiento fuera del país pa
guen sólo un 31|2 por ciento. Serí
lisa y llanamente darles un premi
para que fueran a pagar el impues
to que corresponde al país, a otra
naciones. Por eso acepta la ide
del señor senador por Tarapacá
para que se introduzca alguna di
posición en este artículo, que li
bere a la industria salitrera.
—Habiendo llegado el término d
la primera hora, se suspendió la se
sión.

SEGUNDA HORA

Continuación del proyecto

Reabierta la sesión, continuó l
discusión del artículo 48 y despué
de un extenso debate se acordó,
insinuación del señor President
accidental, dejarlo para segund
discusión.
Los demás artículos, hasta el 5
inclusive, fueron aprobados con d
versas modificaciones, y en el 5
que se refiere a los juicios origina
dos por reclamaciones por el avalú
de las rentas o el monto del impues
to, se estableció, a petición del se
ñor Yáñez, que la sentencia deb
pronunciarse durante los 30 día
después del ingreso de la causa
Tribunal de Alzada.
—Habiendo llegado la hora, se l
vantó la sesión.

MAÑANA

Día de Gran Acontecimiento en los ALMACENES DE LIQUIDACIONES

HEMOS AGRANDADO ENORMEMENTE EL LOCAL, Y CON ESTE MOTIVO, OFRECEREMOS DESDE MAÑANA UN ENORME SURTIDO DE GENEROS DE ALGODON, HILO, LANA Y SEDA, A PRECIOS QUE CAUSARAN SENSACION EN TODO SANTIAGO.

NO PUBLICAMOS, POR FALTA DE ESPACIO, LA LISTA DE PRECIOS.

NO TEMA LAS AGLOMERACIONES, PUES LA AMPLITUD DEL LOCAL NOS PERMITE OFRECER A LOS COMPRADORES TODA CLASE DE COMODIDADES.

HEMOS AUMENTADO EL PERSONAL.

Almacenes de Liquidaciones

ESTADO 135

EN SOCIEDAD.

Sta. RUDI GARCIA BASTERRICA (Foto. Charlín).

EN LA DIPLOMACIA.— Con motivo de la fiesta nacional de la República de Panamá, el señor Ministro don José Edgardo Lefevre, recibirá a las autoridades chilenas, Cuerpo Diplomático y relaciones el día 3 de Noviembre, de 6 a 8 P. M., en el local de la Legación, 350 Santo Domingo. Acompañarán al señor Ministro, haciendo los honores de la casa, las señoras de Ponce y de Villegas, esposas del secretario y adicto de la Legación, respectivamente.

Santiago, Octubre 31 de 1923.

Manera de hacer desaparecer un cutis malo

(Del "London Fashions")

En ningún caso los cosméticos ejoran un cutis malo, puesto que les ingredientes son positivaente dañinos. Lo más razonable extirpar el vello mortecino del stro permitiendo así que la nuepiel pueda exhibir su frescura lozanía. Para obtener este reltado se procede de una mane- muy sencilla. Extiéndase por rostro un poco de cera pura ercolizada todas las noches y vese por las mañanas con agua liente. Dicha cera, que puede r adquirida en cualquiera faracia, tiene la propiedad de abrber la cutícula desfigurante, de modo gradual y sin dolor. Expa también imperfecciones coo manchas rojas, barrillos, queaduras de sol, etc. Como hermoador general del cutis, este anuo remedio, no tiene rival.

LOS VIAJEROS
Deben llevar siempre una calta de
"META"
El combustible sólido sin rial. Lo vende
CASA FRANCESA

Peletería
Manon

Avisa a su distinguida lientela y al público en eneral que hasta Febrero ecibimos toda clase de trabajo de pieles, a mitad de u valor.

Encargo de medidas, ransformaciones y composuras, dejándolas como nuekas. Todo garantido.

El taller está dirigido por n ex-cortador de las principales casas de París, Viena Buenos Aires.

Nota importante: Ofrecemos medias y calcetines importados directamente de rancia, de Alemania y de Buenos Aires, a precios muy ajos, que no permiten competencia, en la misma Peletería.

NO CONFUNDIR

033-Sto. Domingo-1033

EXPOSICION GARCIA HUIDOBRO.— La exposición de retratos que el señor Manuel G. Huidobro ha tenido abierta con tanto brillo en los salones de la Casa Eyzaguirre, será clausurada hoy, a las 7 P. M.

EN EL SANTIAGO TENNIS CLUB.—Durante los días Jueves, Viernes, Sábado y Domingo, se servirá en el elegante Pabellón de esta institución, almuerzo y té a las personas que lo deseen.

Las inscripciones para el almuerzo que el Directorio organiza para celebrar las finales de los campeonatos, se recibirán hasta el Sábado, a las 12.

CONFERENCIA "AVENA GAVILLA".— Muy concurrido se vió el Martes último el salón de la Compañía de Consumidores de Gas de Santiago, con motivo de la Conferencia sobre la "Avena Gavilla", realizada en dicho local por el señor J. I. del Valle, de California, especialista en cereales y la de la distinguida señorita Elvira Castillo, profesora de Economía Doméstica del Liceo de Aplicación de Niñas.

ENFERMOS.— En el Pensionado San Borja ha sido operada de apendicitis la señorita Enriqueta Mügler B., por los facultativos Rodríguez Barros y Fco. Landa.

—En el Pensionado del Salvador ha sido sometida a una delicada operación la señora María Fariña de Schneider.

Su estado es satisfactorio.

—Guarda cama la señorita Emilia Wordmald Infante.

MUEBLES
de todos estilos, a precios bajísimos, vende
"LA UNIVERSAL"
Catedral 1131
FRENTE AL CONGRESO
Damos facilidades en el pago. Entrega inmediata.

$ 100.--
de economía obtendrá usted si encarga un traje de vestón, casimir inglés, trabajo fino, forros de 1.a, en la
SASTRERIA LOZANO
CALLE SAN ANTONIO 493
casi esq. de Monjitas
Nota: Recibe hechuras.

Concurso Avena Gavilla

Con motivo de que la lectura de la gran cantidad de cartas que hemos recibido para este Concurso tomará algún tiempo, hemos decidido que la publicación de las mejores se haga a partir del próximo Domingo 4 de Noviembre.

No obstante, publicamos a continuación una carta que nos ha sido traída espontáneamente y que ha sido escrita por una persona asistente a la última Conferencia que tuvo lugar en el Salón de la Compañía de Gas. Los halagadores términos y la sinceridad con que está redactada, ponen de manifiesto la clara y noble gratitud que el autor conserva para la AVENA GAVILLA.

La carta es del siguiente tenor:

Con verdadero entusiasmo se llevó ayer a efecto esta conferencia por el señor J. I. Del Valle y la distinguida profesora de Estado, señorita Castillo; los conferencistas se lucieron notablemente recomendando ante el selecto auditorio, el excepcional alimento de la Avena Gavilla.

La señorita Castillo, con la gentileza que le caracteriza, desarrolló brillantemente el réclame práctico, ejecutando las diversas preparaciones del Porridge, etc.; había que ver con qué interés las señoras madres y las futuras, el empeño con que usaban sus lápices para anotar los detalles de las preparaciones que practicaba la señorita Castillo.

El suscrito fué uno de los concurrentes (había sólo dos varones, la demás concurrencia que, no había menos de trescientas personas, se componían de señoras y señoritas).

Mucho gocé al ver la gran aceptación del auditorio, de tan evidentes recomendaciones; yo, como padre de 11 hijos, a los cuales los alimenté alternando este importante como sano alimento, con la lactancia, convenciéndome de sus bondades y que hoy en día son unos sansones mis hijos, debido a la Avena Gavilla.

Encuentro deficientes mis razones para poder elocuentemente hacer una recomendación en forma, pero el hecho de haber palpado satisfactoriamente los felices resultados de la Avena Gavilla en mi hogar, me impulsan a manifestar mis satisfacciones, haciéndome un deber en obsequio a la más estricta verdad.

Confío en el recto criterio de los señores productores de la Avena Gavilla, que se servirán de tomar en cuenta mis más sinceras felicitaciones, haciendo extensivos mis sentimientos al experto y activo señor Del Valle y a la distinguida como inteligente profesora señorita Castillo.

Tengo el honor de saludar a Uds. y suscribirme como atento y S. S.

(Firmado) **FLORENCIO LAGOS M.**

Domicilio: Irarrázaval N.o 1826. (Ñuñoa). Mi edad: 68 años.

EL DIA DE LA MUSICA EN VALPARAISO. — La Sociedad Musical de Valparaíso, después de activas gestiones que venía haciendo desde hace algún tiempo por conseguir que fuese consagrado en forma oficial el "Día de la Música", ha logrado el más completo éxito en estas iniciativas.

En efecto, en una asamblea solemne que se efectuó en el Teatro Comedia del vecino puerto, y a la que asistió una numerosa concurrencia, quedó consagrado oficialmente "El Día de la Música".

La fecha de la celebración de este día ha sido fijada para el 22 de Noviembre, fecha tradicionalmente consagrada a rendir homenaje a Santa Cecilia, patrona de la música.

Según los acuerdos y ratificaciones adoptados por la Asamblea de Valparaíso, el 22 de Noviembre los profesionales músicos concurrirán solamente a la Misa solemne que se celebra todos los años en homenaje de la mencionada santa. Realizado este acto, los músicos podrán disfrutar del más completo descanso.

Contribuyó al éxito obtenido por la Sociedad Musical de Valparaíso en sus propósitos, la cooperación eficaz y decidida que encontró tanto en las Empresas teatrales, como en las demás casas comerciales que utilizan los servicios musicales.

Damos a continuación la lista de empresarios y establecimientos que han prestado su aprobación a los acuerdos de la Sociedad Musical de Valparaíso:

Empresa Ansaldo Queirolo y Cía., por el Teatro Victoria; Oscar Videla, por los teatros Imperio, Cinema Star y Odeón de Playa Ancha; Juan Troni, por el Teatro Olimpo de Viña y el Venus del Cerro Cordillera; Francisco Montesi, por el Teatro Colón; José Casajuana, por los Teatros Novedades, Comedia, Pabellón Chile y Palace; Empresa Valenzuela, Basterrica y Cía., por el Teatro Setiembre; Astur Hotel, Club de Viña, Club Valparaíso, Restaurant Trocadero y Lucién, Café Suizo, Pastelería Ramis Clar, Café Río de Janeiro y Café Costa Rica.

Realización
DE SOMBREROS
AUX MODES
DE PARIS
Compañía 1033

COLECTIVIDAD ITALIANA.— Oggi, alle 10,30, verrá celebrata nel locale del Istituto Italiano d'Istruzione la messa da campo in memoria dei Caduti in guerra. L'Associazione Reduci G. G. I. di Santiago prega y connazionali di voler intervenire colle loro distinte famiglie a tale nostra ceremonia.

La tos es una señal de alarma. Acuda Ud. en socorro de su organismo con las
PILDORAS PECTORALES
del Dr. SCOTT

GRAN FABRICA DE ALHAJAS
PRIMER PREMIO Y MEDALLA DE ORO EN LA EXPOSICION DE 1910
TALLER PROPIO DE RELOJERIA
Se tarnsforman alhajas de brillante, etc. al estilo moderno. Variedades en JOYAS, OBJETOS DE FANTASIA, RELIGIOSOS Y RELOJES.
OTTO WAAK Y HNO.
ESTADO N.o 101, ESQ. CON MONEDA

TINTORERIA SUIZA
TALLERES: DOMINICA 404
Sucursal: AGUSTINAS 815, AL LLEGAR A SAN ANTONIO
Se tiñe y limpia a vapor y químicamente toda clase de ropa, por muy delicada que sea. ESPECIALIDAD EN LUTOS, ENTREGABLES EN 24 HORAS. Trabajo garantido. Se atienden órdenes de provincias. Prontitud y esmero.
CASILLA 1884. — TELEFONOS 2717-2718

Automóviles de Arriendo
Por meses o días, ofrecemos coches cerrados y abiertos, de gran lujo. Precios sin competencia.
EMPRESA DE AUTOMOVILES
URRUTIA y VIOLLIER
Of.: Merced 248 – Teléfonos 4350 ó 1010
Casilla 3559
N-1

MATRIMONIO CONCERTADO. Ha quedado concertado últimamente el matrimonio de la señora Felisa Ruiz Gómez con don Manuel Fano Gana.

MANIFESTACION.— Con motivo de haberse retirado del Banco Español de Chile el señor Héctor Kastegl, un grupo de sus amigos lo festejaron con una comida en los salones de la Sociedad Unión Comercial.

La manifestación fué ofrecida por el señor Arturo Echazarreta, contestando el festejado en conceptuosas palabras.

Asistieron los señores: H. Kastegl, C. Corbalán, J. Cameron, R. Rojas, A. Echazarreta, E. Astaburuaga, E. Rojas, M. Prieto, G. Mery, J. Mery, A. Donoso, C. Huidobro, L. Guerra, L. Ríos, D. Cristil, Alfredo Lagos, Carlos Puccio, Copernico Fortirs, Luis Ramírez, Raúl Brañas, Edmundo Torres, Carlos Ortega

CASIMIRES
SEDERIAS
LANAS PARA SEÑORAS
GENEROS BLANCOS
Visite primero nuestra casa por ser la más surtida, la que ofrece mayor garantía y la que vende más barato en Chile, calidad por calidad.
CASA E. DELPORTE y Cía.
Bandera esquina de Rosas

HEMOS
COMENZADO
Nuestras Grandes
LIQUIDACIONES
Impóngase Ud. de nuestros precios y se convencerá de su realidad

BRINES de hilo, con listas de colores, especiales para trajecitos de niño, el metro, rebajado, a. . . . . $	2.80
CREPES floreados y lisos, el metro, rebajado, a. . . . . $	2.50
ESPONJAS inglesas en 28 colores, de gran novedad, de $ 9.50 el metro, a . . $	4.80
ESPONJAS de gran fantasía, a cuadros y listas, rebajado de $ 12.80, el metro, a. . . . . $	5.90
CEFIROS de puro hilo, en bonitos dibujos, rebajado, el metro, a . . . . . $	3.40
PIQUES de hilo mercerizado, imitación seda, con listas anchas de gran novedad, especiales para camisas y pijamas para caballeros, de valor de $ 12.50, el metro, rebajado, a . . $	6.50
JERSEY de puro hilo, para ropa interior, de señoras, de $ 14, el metro, rebajado, a. . . . . $	6.50
PONGES de seda, franceses, en 79 centímetros de ancho, a. . . . . $	9.80
ESPUMILLAS de pura seda, en 37 colores de gran novedad, de $ 25, el metro, rebajado, a. . . . . $	19.60
BROCATOS moaré de pura seda y de muy bonitos dibujos, el metro, rebajado, a. . . . . $	28.50
GABARDINAS y TRICOTINAS de pura seda, al precio ínfimo de . . . . $	25.50

FLORES Y ADORNOS para sombreros, a lo que ofrezcan.

Nuestras mercaderías son de la mejor calidad y de gran gusto

LA VILLA DE MADRID
64 — AHUMADA — 64

CIGARRILLOS CAIRO INCOMPARABLES

40.¢ PAQUETE

CAIRO

CAMPEONATO DE TENNIS.— Hoy Jueves tendrá lugar en el Club de Tennis Santiago (Parque Cousiño) el desarrollo del 9.o campeonato anual en que los vencedores obtienen el título en diversas categorías.

Los matchs anunciados para la mañana y tarde de hoy serán de gran interés y seguramente una numerosa y distinguida concurrencia presenciará los partidos.

Don Luis Torralva, campeón sudamericano, defenderá el título de campeón de Chile, contra temibles adversarios. La señorita Teresa Ossandón Guzmán, campeona de Chile, jugará a las 11 contra la señorita Victoria Pérez Gacitúa y la señorita Rebeca Izquierdo Phillips, a las 10 A. M., contra la señora Winifred Jackson de Scott. Ambos partidos serán muy reñidos e interesantes.

A las 9 A. M., jugarán, entre otros, Domingo Torralva contra Adolfo Schlegel, Herbert Müller contra Carlos Doren; a las 10, Condon contra Harris; a las 11 Band contra Page. Todos estos encuentros son esperados con mucho interés por los aficionados al tennis.

Para las 2 P. M., se anuncia un "dobles" de grandes proporciones: los campeones de Valparaíso, Müller-Condon contra los campeones de Tarapacá Meredith - Brenner; para las 4 P. M., dos "mixtos": Teresa y Carlos Ossandón, campeones actuales del país, contra Inés y Luis Harnecker y Marta Latham-Domingo Torralva contra Lila B. de Haynes-Carlos Engholm.

THAMAR

SALON DE TE
AGUSTINAS 1129

Té, café y chocolate .... $ 1.00
Servicio completo con postre ...... $ 2.50

Servicio rápido para empleados de oficinas.

Se reciben órdenes para fiestas, helados y dulces especiales.

Gran orqnesta Alex Sinfónica y Jazz Band, dirigida por Alex Chapochnik, todos los días de 4.30 a 6.30 P. M.

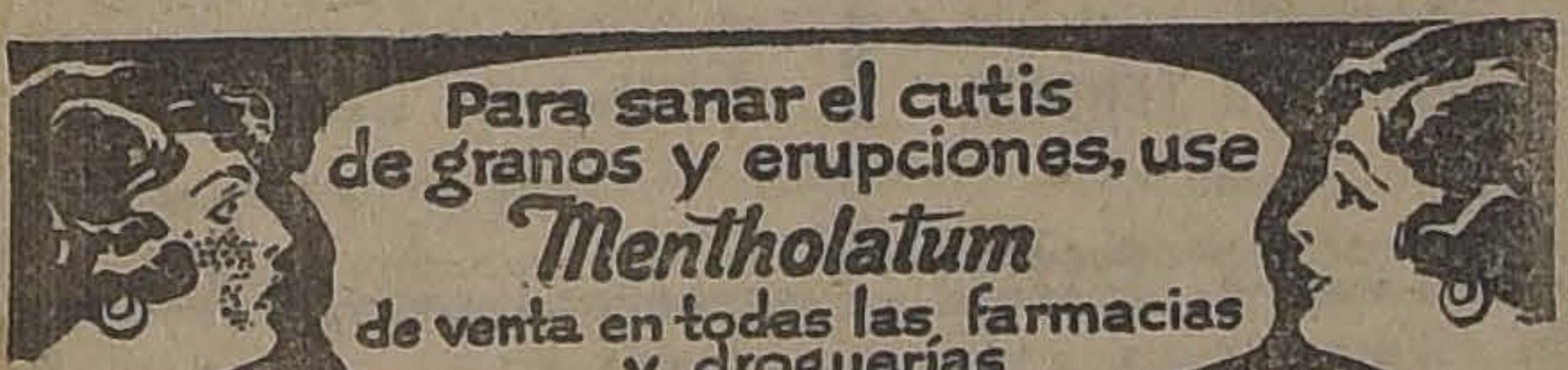
Para sanar el cutis de granos y erupciones, use Mentholatum de venta en todas las farmacias y droguerías

ANTES DESPUES

A. M. ROBERT

ESTADO 67

Está en venta todo el surtido de Vestidos de Esponja, Velo y Organdí

Se realizan los Trajes Sastre de Lana Desde $ 195.-

Sombreros Modelos Desde $ 90.-

EL FIGURIN DEL DIA.—

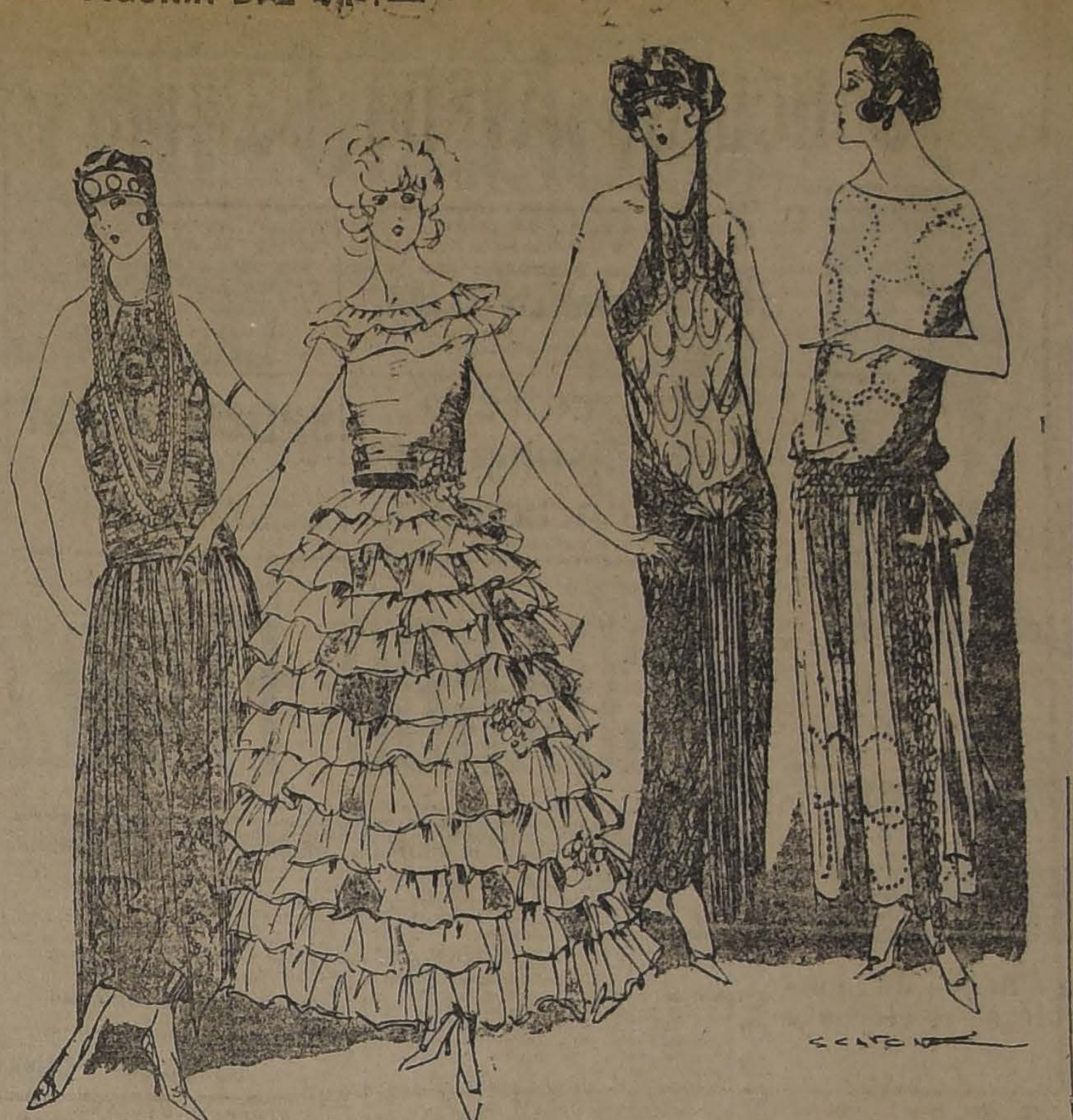

De izquierda a derecha: vestido de tul rosa perlado con strass.— Vestido de estilo en tul bordado de plata y bouquet de flores.—Vestido en encaje de plata perlado de corales. — Toilette en crepe Georgette, blanco, bordado de diamantes y cintura de lame de plata; al lado delicada guirnalda de glicinas.

CLUB DE SEÑORAS. — Ayer dictó en los salones del Club de Señoras una interesante conferencia el señor Eugenio Labarca, relatando sus impresiones de Argentina y Uruguay.

El programa musical fué todo un éxito. Lució magnífica su voz, la señora Delia Smith de de la Fuente.

La eximia violinista señorita Lydia Montero, hizo sentir a la concurrencia emociones de verdadero arte. Puso término a la velada, la señorita Hilda Allcord Pedérit interpretando con suma gracia una leyenda yanqui.

DE ESPAÑA.— Procedente de España ha llegado a ésta la señora Avelina Fernández de Montalvo.

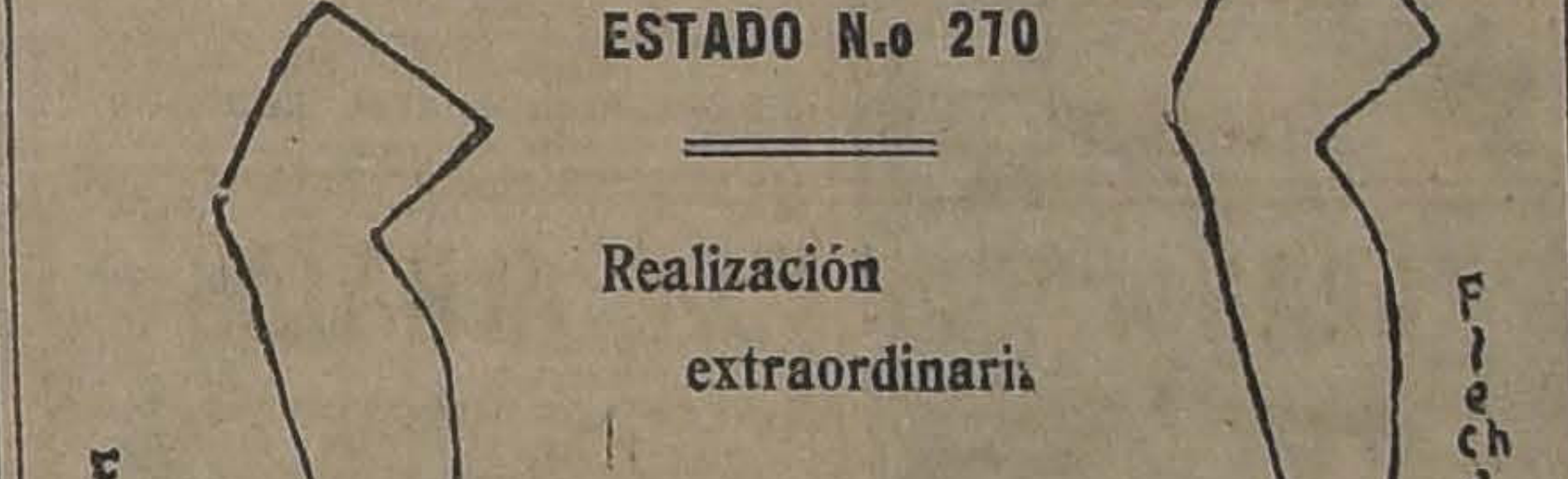

La Media Ideal

ESTADO N.o 270

Realización extraordinaria

Media durable $ 2.80

Media en colores, reforzado, $ 3.80.

Media en 1|2 hilo, $ 4.80.

Media mercerizado con flecha, $ 5.90.

Media mercerizado con flecha bordada, $6.90.

Medias de seda 20 colores, sin falla y con costura $ 5.60.

Medias muy durables, $ 7.80.

Medias toda de seda, $ 10.80.

Medias marca "Van Raalte" $ 34.80.

Calcetín para niños de todas clases.

Calcetín para edad 1 año, $ 1.30.

Calcetín para edad 2 años, $ 1.40.

Calcetín para edad 3 años, $ 1.50.

4 años, $ 1.60

Guantes mosquetero de hilo, $ 6.80.

Guantes mosquetero con flecos $ 9.90.

Guantes mosquetero bordados, $ 11.80.

Guantes mosquetero de seda en ocho distintos modelos.

Guantes de cabritilla rica clase, en todos colores $ 15.80.

Aproveche nuestra liquidación.

Ocasión Unica

Vendemos un motor a bencina muy económico marca

Fairbanks, Morce & Co.

DE 3 H. P. de 450 r. p. m

Juillerat & Alvarez

STO. DOMINGO 1177.— CASILLA 2066.— TELEF. 4269

BODEGA BOITANO HERMANOS

DE FRUTOS DEL PAIS

y picaduría de leñas de todas clases.
Trozada, picada y de cuentas por cargas, y aserrín, carbones es-
pino y quillay de 1.a clase, garantido; coke muy granado y peso le-
gítimo en todo su despacho, por ser atendido y repartido por sus
propios dueños. No olvide usted hacer sus pedidos a esta Bodega, que
economizará dinero y tiempo.

TELEFONO 5095 — CASILLA 3886 — DARDIGNAC 89

Consejos de la Comtesse Ivón

PARA EL BAÑO Y TOCADOR.—

Es muy agradable e higiénico, usar Agua de Colonia en el baño y en el tocador, pero para que sea benéfica al cutis debe ser de buena calidad; de lo contrario, lo reseca, marchita y envejece. Por eso recomendamos usar únicamente el **Agua de Colonia Superior del Laboratorio Chile,** que se vende en todas las Boticas y perfumerías.

MILAGRO EXPLICADO.—

Muchas personas se preguntan ¿cómo hacen otras el milagro de variar sus toilettes y vestir elegantemente, teniendo rentas modestas

La explicación es bien sencilla: son económicas e ingeniosas; han buscado una Tintorería y han sabido encontrar **Las Novedades, calle San Francisco 425,** quinta cuadra frente a la 6.a Comisaría, donde tiñen y limpian a la perfección, con los colores más delicados y a precios extremadamente bajos, sin que jamás nadie haya quedado disgustado.

Recomendamos a nuestras lectoras visitar esta Casa en la seguridad que quedarán enteramente satisfechas de su trabajo.

PARA SUPRIMIR EL BELLO.—

Para poder lucir un cutis fresco, hermoso y terso, es necesario suprimir las manchas, vello o cualquiera otra afección que tanto lo afea y envejece. Para ello es preciso dirigirse al **Instituto de Belleza de Mme. Angile, calle Serrano 75,** que extrae el vello definitivamente y sin dolor; además por medio de masaje lo embellece.

SIEMPRE ADELANTE.—

El comercio se hace ahora a fuerza de réclame, pero no es el más pregonado el mejor producto, pues sólo la buena calidad es la que triunfa en definitiva; por ejemplo, el **Jabón Boraxol del Laboratorio, es el más aceptado** y el preferido por todas las personas de cutis fino y delicado y por las que lo tienen dañado por otros jabones o preparaciones de toilettes nocivas.

CONSERVACION DEL CUTIS.—

Los frecuentes y bruscos cambios de temperatura que se producen durante esta estación, tienen desastroso efecto sobre el cutis, y debe dársele cuidados especiales para conservarlo fresco. Para ello recomendamos la **Leche de Belleza del doctor Bodin,** que vende la **Botica Bamboa, Portal Mac-Clure** esquina de Merced, y en todas las buenas boticas.

MODAS PRIMAVERALES.—

Santiago cada día progresa más en sus aspectos comerciales, sobre todo en el concerniente a artículos de moda y novedades; así lo demuestran sus principales casas, cuyas vidrieras y secciones de venta son verdaderos atractivos, por el arte, buen gusto y calidad de las mercaderías. La competencia para atraerse la clientela es activa y el público sabe distinguir lo que hay de verdad y de ventaja en las ofertas especiales que hacen las diferentes casas y ya no se dejan alabar por la simple presentación o la gran réclame. Por eso colma con su preferencia la **antigua Casa Emilio Delporte y Cía., calle Bandera 683-693,** esquina de Rosas, donde todo es bueno y a precios tan bajos que asombran al comercio del centro. Ahora ofrece un hermoso surtido de telas para señoras, como crepé georgette, crepé marocain, crepé de Chine, espumilla, satín hikerty, velos lisos y estampados, crepé egipcio, esponjas etc. También ofrece casimires especiales para trajes de caballeros.

ESTRENO EN SOCIEDAD.—

Pasamos por un período de gran actividad social, sobre todo en el mundo joven que lleva este año la batuta con sus recepciones y presentaciones en sociedad. Es, pues, oportuno llamarles la atención a la conveniencia de aprender a la perfección las danzas según los dictados de la última moda, para no hacer un papel deslucido.

El profesor Aguilar, en su **Escuela de Bailes, Nataniel 135,** enseña en pocas lecciones gracias a [illegible] especial.

COMTESSE IVON

TABLETAS "BAYER" DE HELMITOL

Si sufre Vd. de:
Cistitis
Prostatitis
Orina turbia, etc.
use las
Tabletas "Bayer" de Helmitol
que son el remedio soberano contra estas molestias.

BAYER

HELMITOL

CONSEJO NACIONAL DE MUJERES. — El Martes 6 del presente, a las 6.30 de la tarde, se efectuarán las conferencias que sobre "La acción social de la mujer en defensa de los niños" ha anunciado en este centro el doctor señor Eugenio Cienfuegos.

A esta conferencia se invita a las instituciones de beneficencia infantil. Gotas de Leche y demás personas que se interesen por asistir.

¡Lubricación!

No hay mayor error que usar aceites de mala calidad.

Lo que usted cree ahorrar en aceite lo paga diez veces en repuestos y desgastes general.

Defienda sus intereses usando lubricantes

"GIBBSOIL"

De calidad superior

VIERNES DE MODA.— Damos a continuación el programa de composiciones musicales que ejecutará la orquesta del Tea-Room de la Casa Gath y Chaves, durante la reunión de moda:

Primera parte:

1. Weber, Oberon (Ouverture).
2. Chopin, Preludios.
3. Beethoven, Scherzo de la Sinfonía N.o 1.
4. Sarasate, Romanza Andaluza.
5. Debussy, Mazurka.
6. Massenet, Ariane (fantasía).

Segunda parte:

1. Fernández Arbos, Suite española: a) Bolero, b) Habanera, c) Seguidillas gitanas.
2. Catalani, Loreley (Danza de Ondine).
3. Albeniz, Cádiz (Serenata).
4. Wagner, Traume.
5. Widor, Danza Bretona.

EL UNICO REMEDIO de suprimir las arrugas, es usando la CREMA NAYADE que vende la CASA FRANCESA $ 5 CAJA N-4

MUEBLES
De comedor, dormitorio, escritorio

A precios sumamente bajos, con grandes facilidades en el pago, vende:

La San Antonio
Moneda 952
FRENTE CASA MUZARD

La Bertini divulga un Secreto

¿Ha visto Ud. a la Bertini, y su última creación en Magdalena? Habrá podido apreciar lo joven y hermosa que aún se conserva su tez.

Use Ud. lo mismo que ella durante toda su vida y no tendrá que envidiarla.

PIDA A SU FARMACIA

Un frasco de Leche de Almendras "BERTINI"

Por mayor: CASILLA 2463.

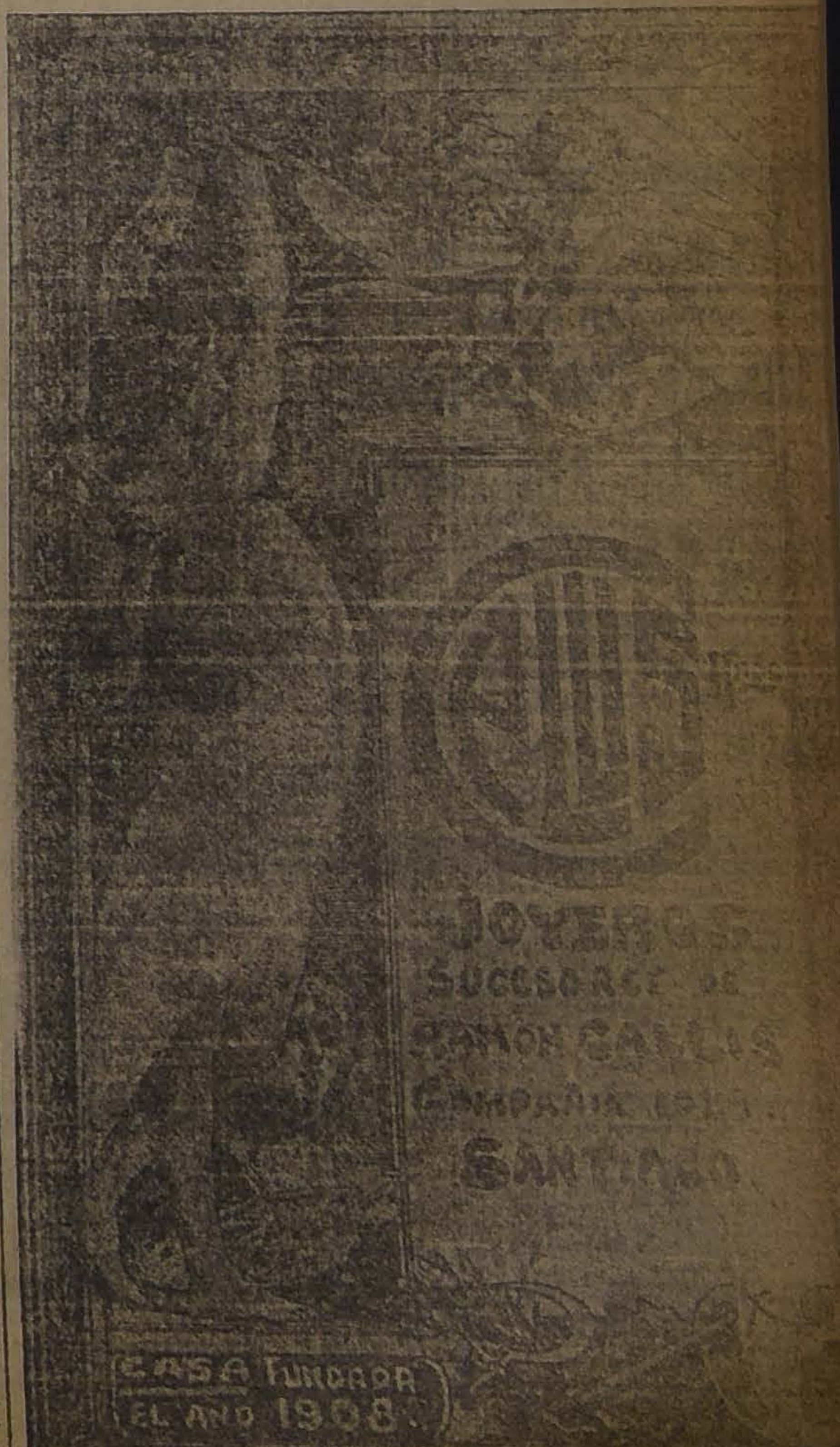

HOY VERMOUTH Y NOCHE Platea: $ 3 **Setiembre y Brasil** (Mañana ESMERALDA)

LA MUERTE CANSADA
LA HISTORIA DE LOS TRES CIRIOS

La película sublime que baña el alma de efluvios de idealismo. La eterna lucha entre el amor que quiere ser eterno y la muerte.

El espectáculo ideal para el día de recuerdo de los muertos.

MATINEE MONSTRUO A LAS 2½

"Los 3 Mosquiteros" por Max Linder
"Tontos Ricos" por Rawlinson

ESMERALDA - HOY

MATINEE, a las 2 en punto:

Tontos Ricos
Por RAWLINSON
DOBLE ENGAÑO
Por GIBSON

VERMOUTH y NOCHE: Producción UNIVERSAL de lujo:

Amor de Madre
Por CATALINA WILIAMS y ROY STEWART.
Una obra que llegará al corazón más duro.
TIMADORES
Por NEELY EDWARDS.

Selecta, a las 4½: "ESCANDALO", por Gladys Walton.

IMPERIO - HOY

MATINEE: (3 P. M.)
PLATEA: $ 1.00
HAROLD LLOYD
en su creación gigante, venero de carcajadas
Entre la Distinguida Concurrencia

ESPECIAL Y NOCTURNA
Dos nuevas exhibiciones de la magnífica super producción First National
Las que saben amar
("Nobody" — Nadie)
— POR —
Jewell Carmen y Kenneth Harlarn.

MAÑANA
El hermoso estreno Associated Producers:
LA MUÑECA ROTA
delicado y tierno poema de Allan Dwan, con leyendas de Ariza y protagonización de
MONTE BLUE y Mary Taurman

SABADO
Estreno Vitagraph de Luxe, con doble programa:
La Incógnita en su casa
y la nueva creación en dos ac-tos, de HAROLD LLOYD:
PERMITAME QUE LO ENFOQUE

DOMINGO: 6.30 Y 9.30 EL GRANDIOSO ESTRENO DE ARTE
CUANDO FLOREZCAN LAS LILAS
interpretación de la apasionanto estrella CLAIRE ADAMS

Teatro Santiago

En la matinée de hoy Jueves, la
ipañía Serrador-Marí representará
comedia de más éxito, "Mi tía Ra-
na". A las 6.15 P. M. función
mouth social, con la interesante
nedia de los hermanos Alvarez
intero; "Las vueltas que da el
ndo".
Noche. — La notable comedia en
tro actos, "El corazón ciego".
Mañana en la vermouth social se
renará la comedia en tres actos
Miguel Mihura y J. Andrés de
da, "Cásate. . . y verás", que ha
obtener un buen éxito entre noso-
s.
En la primera semana se estrenará
comedia de G. Martínez Sierra
s pastores".

Carmen Flores

a despertado entusiasmo entre el
lico amante del género de varie-
la noticia de la próxima tempo-
a en el Comedia, de la artista Car-
i Flores, artista que figura en pri-
a línea entre las del género. Car-
i Flores está haciendo una magní-
temporada en Valparaíso, en la
a Imperio, donde es admirada por
ociedad porteña tanto por su arte
elleza como por su espléndida in-
nentaria.

Señorita

actilógrafa que sepa muy bien
oficio y que presente buenas
ferencias, se necesita para ca-
comercial.
Presentarse de 10 a 12 HOY
nicamente, en Lira 308.

Teatro Comedia

Hoy, en celebración de la festividad de Todos los Santos, hay tres funciones en este teatro, con dos obras de grande éxito. En la matinée se pondrá en escena la bonita opereta "La dama de frac", obra de especial lucimiento para Inés Berutti, y en la vermouth y noche el gran éxito, "La reina del tango", opereta que ha sucedido en éxito a "La danza de las libelulas". Como se ve, es un programa escogido y que seguramente atraerá público, con el aliciente del concurso, de la Orquesta Jazz-Band, de Lorenzo y baile por el señor Arroyo, en "La dama de frac".

Se ensaya activamente "La casta Susana" y "La Poupé".

El arribo de Margarita Xirgú

La compañía dramática de Margarita Xirgú, se encuentra actualmente en Mendoza, donde está dando una serie de pocas funciones, terminadas las cuales emprenderá viaje a Chile.

La compañía llegará a Chile el Jueves de la próxima semana y se estrenará impostergablemente el Viernes, poniendo en escena con toda probabilidad la hermosa comedia dramática de Sudermann, "Magda".

La temporada será de catorce funciones, para las cuales se ha abierto un abono a doce, que se está cubriendo rápidamente y que hace presumir que para fines de semana estará totalmente cubierto.

Los próximos estrenos de Inés Berutti

En la Compañía Berutti, reina una gran actividad, pues se ensayan cuidadosamente las obras que subirán al cartel en algunos días más.

Desde luego, la dirección de la Compañía tiene la intención de presentar la celebrada opereta "La Poupée", una de las piezas que mayor éxito ha obtenido en los escenarios mundiales y para la cual se requieren elementos de verdadero valer. Los ensayos que se hacen de la obra son cuidadosos en extremo, y para su mise escénica se han adquirido decorados y sastrería especiales que serán una verdadera sorpresa para nuestro público.

La "Revista de Revistas", anunciada para estrenarse en la presente semana, ha debido sufrir una postergación, pues, los decorados,— verdaderamente fastuosos algunos y la sastrería de lujo excepcional, aún no han llegado completos. Seguramente su estreno se ha de verificar a mediados de la próxima semana, como ya se ha dicho esta obra es de una gran visualidad, y absolutamente nueva para nuestro público. El mérito principal de ella reside en que sin argumento central, divierte al espectador, gracias a la gran visualidad de sus cuadros, a la alegría de la música y al sprit de los sketchs.

También se ensayan dos nuevas operetas desconocidas en Chile "Dolly", el último gran éxito de Norte América y "Frasquita", que recién se estrena en Europa.

"Don Juan Tenorio" irá hoy en el Coliseo

Las dos funciones que dió ayer la compañía de dramas policiales sirvieron para confirmar la buena impresión de las anteriores representaciones. En "El hombre invisible", que se dió en la tarde, Antonio Alvarez confirmó la impresión del debut, mostrándose como un actor que a pesar de su extrema juventud sabe dar colorido y emoción al rol que se le ha encomendado. En "El guante rojo", los mejores aplausos son para Italo Martínez y Andresita Ferrer, artistas que por sus cualidades de discreción se han hecho los favoritos del público habitúe del Coliseo.

Hoy la compañía, siguiendo una vieja tradición de las compañías españolas, pondrá en escena en conmemoración del Día de Todos Santos, el inmortal drama de José Zorrilla, "Don Juan Tenorio".

Los roles de protagonistas estarán a cargo de Andreita Ferrer, Italo Martínez, Pedro Sienna y Péris.

"Don Juan Tenorio" se representará en la tarde a las 5 y en la noche a las 9.30 P. M.

—En preparación el espeluznante drama de intrigas y emoción, "Piel de tigre".

La función Vila del Sábado

Continúan con todo entusiasmo los últimos preparativos para la gran velada teatral y artística que se ha organizdo en honor de Pepe Vila y que se llevará a cabo en el Teatro Unión Central, el Sábado en la noche.

Los palcos han sido colocados en- las familias, las que gustosamente los han aceptado como una sincera demostración de afecto hacia el popular artista.

Pepe Vila, por su parte, ha estado ensayando con esmero y prolijidad las dos obras, en las que tomará parte. Hay verdadero interés por ver nuevamente a Vila desempeñándose en "El Seminarista", pieza que este actor representó más de quinientas veces con éxito creciente cada día. Puede decirse que esta obra fué una de las que consagró a Vila como el insuperable en este género.

CIRCOS

EL GRAN CIRCO HISPANO AMERICANO

Ayer hemos tenido ocasión de presenciar un pequeño ensayo de algunos artistas de la troupé que compone el Gran Circo Hispano Americano, números todos de absoluta novedad para Santiago; una de las pruebas de mayor atractivo es sin duda alguna la de Otto Viola, artista norteamericano, que trabaja a cierta altura con mesas, barricas y silles, dando un atrevido salto mortal que emocionará a la concurrencia. El cuarteto Córdoba, cantantes criollos, es un número bastante simpático; las canciones que tuvimos el gusto de oirles, agradarán a la concurrencia, pues todas ellas son repertorios desconocidos para nosotros.

BLANCA DEFFI, BAILARINA INTERNACIONAL

Renglón aparte nos merece la simpática bailarina estilo bataclán, Blanca Deff, artista de nacionalidad argentina, y que a su belleza de físico, une un delicado temperamento artístico, pues los bailes que ejecuta son presentados con elegancia y arte. Solo tuvimos la oportunidad de verle bailar un tango y una matchicha, en los cuales reconocimos, como hemos dicho, la elegancia con que los ejecuta y su gran desenvolvimiento. Otro de los números interesantes que nos presenta Blanca Deff, son los bailes estilo bataclán, espectáculo muy moral y culto y que con la gracia que ella sabe imprimirles nos recuerdan a la simpática bailarina de la Compañía Méndez, señorita Hortensia Arnaud.

La empresa nos avisa que para evitar aglomeraciones, se ha dispuesto que la boletería de platea y palco esté abierta hoy desde las 10 A. M. hasta las 6 de la tarde.

Esta noche se efectuará, a las 9 1|2, un ensayo general de la compañía, al que han sido invitados los miembros de la prensa y varias personas.

CIRCO NORTEAMERICANO

Como hemos venido anunciando, mañana deberá debutar este circo contratado por la Empresa Constantino Hnos. El elenco es numeroso y figuran artistas de fama, como ser: los Anasuta, indios, pieles rojas, campeones de tiro al blanco, lazo, látigos y cuchillos. La Prisa Cuyana, conjunto de diez guitarristas y cantos criollos argentinos; este número ha constituido el éxito del año en el Casino de Buenos Aires.

NOTICIAS CINEMATOGRAFICAS

SPLENDID THEATRE

Hoy estrena el drama pasional "El desafío". — Por Dolores Cassinelli y Roq La Roque. — En las funciones de gran moda de hoy, o sea en la especial a las 6.30 P. M., y en la Segunda a las 10.30 P. M., será estrenada una gran producción de lujo de la American Releasing, titulada: "El desafío", drama pasional, que ofrece la visión de la historia de un conmovedor y romántico desafío de corazones por el amor de una mujer.

Crean los principales roles, la linda Dolores Cassinelli, elegantísima actriz de figura escultural, y el gentil y simpático Roq la Roque, actor que goza de inmensa popularidad por su extraordinario parecido con Rodolfo Valentino.

La acción de esta obra se desarrolla en los elegantes salones de Nueva York, y en un balneario de montañas de los Estados Unidos, donde se asiste a hermosas escenas del sport de la nieve. Obra de absoluta moralidad no dudamos sea una atracción para la distinguida clientela del Splendid.

En la matinée, a las 3 P. M., se exhibe doble programa, compuesto por la comedia titulada: "El rico ocioso", creación del simpático Bert Lytell, y además, la delicada comedia sentimental: "A través de la ventana", cuyo argumento es la conmovedora historia de dos jóvenes que profesan a su madre ilimitado amor. La favorita May Mac Avoy, crea con arte supremo el rol principal.

En la Sección Selecta, a las 5 P. M. y en la primera de la noche, a las 9.30 P. M., se exhibe por última vez el sublime drama pasional de Alejandro Dumas "La dama de las Camelias", adaptación de la Metro, interpretada por Alla Naximova y Rodolfo Valentino.

Mañana últimas exhibiciones del drama pasional sobre el problema del divorcio, titulado: "El pato salvaje", por Mary Mac Laren.

SALA IMPERIO

Las tres funciones de hoy.—En la matinée presentará por última vez la notable producción extraordinaria "Entre la distinguida concurrencia", genial creación del célebre y querido actor bufo Harold Lloyd, quien disfruta de una grande y merecida reputación, por sus excelentes cualidades que lo han señalado como el emperador de la carcajada, su naturalidad, inteligencia e indiscutibles dotes interpretativas; hacen de cada una de sus creaciones un verdadero dechado de buen humor; sus actos y proezas emanan hilaridad continua e irresistible. Es secundado en esta producción por la encantadora y maravillosa actriz ingenua Mildred Davies.

Finalizará esta función con una graciosa comedia de breve desarrollo.

En las secciones de moda, especial y nocturna, va nuevamente el exponente del First National Circuit "Las que saben amar". El asunto de esta obra preséntase interesante, ameno e instructivo, al lado de la originalidad artística que aporta a la filmación de una buena cinta agrega el mérito sobresaliente de una hermosa finalidad dramática, tal como muchas obras ya conocidas, quisieran poseer para poder salir del marco del pasatiempo frívolo. La obra, en síntesis, sólo se presta a favorables comentarios.

SETIEMBRE Y BRASIL

"La muerte cansada o los tres cirios".—De lo más apropiada para el día de hoy es el espectáculo que ofrece la bellísima película "La muerte cansada", que los teatros Setiembre y Brasil exhibirán en sus funciones de vermouth y nocturna. Esta obra fué reestrenada ayer con éxito inmenso, llenando de poesía y belleza el alma de los espectadores de gusto refinado que llenaron los teatros.

"La muerte cansada" es el espectáculo de los intelectuales y de los idealistas.

—En matinée, a las 2.30, hay un programa monstruo formado por "Los tres mosquiteros", la parodia de la novela de Alejandro Dumas, interpretada por Max Linder, y "Tontos ricos", la ejemplar comedia de aventuras por Herbert Rawlinson.

ESMERALDA

Cuatro funciones da hoy este teatro. En matinée, a las 2, hay un colosal programa formado por "Doble engaño", drama de aventuras por Hoot Gibson y "Tontos ricos", comedia en 5 actos por Rawlinson. Los precios son los corrientes.

En vermouth y nocturna se da un programa de excepcional atracción.

La vista principal es "Amor de
dre", producción de lujo de la
Universal, interpretada por Ca
na Williams y Roy Stewart.
Además de esta extraordinaria
ducción se estrenará la gracios
media Universal "Timadores", in
pretada por Neely Edwards y
Roach. Tiene un ingenioso argum
to cuyos protagonistas son dos
vergüenzas que han encontrado
treta para ganar mucho dinero
trabajar.

ALHAMBRA Y VICTORIA

En matinée ofrecerán un prog
ma, estos cines centrales. Exhib
en primer término, la comedia
aventuras, titulada "Cuidado
tropezar", creación del aplaud
actor y primer galán de la Goldw
Picture, Cullen Landis, quien es
cundado por la hermosa estr
Patsy Miller. A continuación
'Quien dijo miedo", la producc
gigante de Harold Lloyd, en cuy
escenas se experimentan las
crispantes sensaciones y se disfr
te de constante hilaridad.
En especial y nocturna, funcio
de moda, darán a conocer el vig
roso drama de la Associated Prod
cers, titulado "Las tormentas de
corazón", sentimental poema de t
no desarrollo, cuyo desenvolvimien
presenta una historia arrancada
reales páginas de la vida.
Los roles protagonistas corres
cargo de conocidos artistas de pa
tallas americana.

ODEON

Hoy ofrece tres funciones. — A l
2 y media P. M., matinée con la pe
lícula Paramount: "Idolo del Nort
por Dorothy Dalton y con la exhi
ción de "Broadway Arriba". . .
Harold Lloyd.
En las funciones de especial y n
che se estrenará "Medias de sed
creación de Bennett, la inolvida
"novia de Robin Hood". Para las fu
ciones de mañana se anuncia el estr
no "Misterio de la doble cruz", y "
fantasma de los mares".

TEATRO COMEDIA
EMPRESA ERNESTO BOUQUET
Compañía Española de Operetas
INES BERUTTI
HOY JUEVES 1.o de NOVIEMBRE
Matinée a las 3.15. Gran suceso
LA DAMA DE FRAC
Vermouth a las 6.15. Noche a las 9.11.
Sigue el gran suceso,
LA REINA DEL TANGO

TEATRO SANTIAGO
EMPRESA ERNESTO BOUQUET
Compañía Española Moderna de Comedias SERRADOR-MARI
HOY JUEVES 1.o de NOVIEMBRE
Matinée a las 3.15.
MI TIA RAMONA
Vermouth a las 6.
LAS VUELTAS QUE DA EL MUNDO
Noche a las 9.15.
EL CORAZON CIEGO

Coliseo Nacional
Gran Compañía de Dramas Policiales
ANTONIO ALVAREZ
Vermouth 5-3|4. Noche 9 1|2.
Gran suceso.
DON JUAN TENORIO
Regia presentación.

Atenas Maestranza esq. Matta
HOY: ESPECIAL 6¼ Y NOCHE 9½. PLATEA $ 2
MAX LINDER En la parodia de
LOS 3 MOSQUETEROS
MATINEE: Niños: $ 0.80.
Revoltillo Matrimonial
por MARGARITA CLARK.
SELECTA. De gran moda,
LA DAMA VELADA
por MARGARITA SNOW.

T. Novedades
HOY — Especial y Noche
Las Amiguitas de su Esposo
HOY, MATINEE. PROGRAMA COLOSAL, COMICO Y DE COW-BOY

Alhambra y Victoria-Hoy
MATINEE DOBLE, A LAS 3 P. M.
Cuidado con Tropezar
y ¡Quién dijo Miedo!
la estupenda creación de HAROLD LLOYD
ESPECIAL Y NOCHE: Estreno Pathé N. y de lujo
LAS TORMENTAS DE UN CORAZON
Regia producción social, interpretada, por la gran estrella
EDITH STOCKTON, con Luis Kimball

T. Imperial
(CALLE SAN DIEGO)
— HOY —
MATINEE: El éxito loco
ORQUIDEAS NEGRAS
fascinante drama pasional. Y una comedia cómica.
ESPECIAL Y NOCHE
Las amiguitas de su casto esposo
— Y —
"ENTRE LA DISTINGUIDA CONCURRENCIA", por Harold Lloyd

Especial y Noche
REGIO ESTRENO
ALAMEDA TEATROS **REPUBLICA**
Especial y Noche
ESTRENO METRO

Orquídeas Negras
Obra en la que se agitan como en un torbellino las pasiones extremas de la vida.
Creación de la genial actriz
BARBARA LA MARR

NENA DE MI VIDA
Intenso drama social de gran lujo por el varonil y simpático actor
MILTON SILLS

MATCH FIRPO-DEMPSEY MATINEE LOS 3 MOSQUITEROS por MAX LINDER
—: y Las Corsarias por Harold Lloyd :—

Mundial
Almagro. Esp. 6.15 y Noche 9.30

PERLA WHITE
en el estreno, que pregunta ¿qué quieren las mujeres, Amor, Fama o Riqueza?, cuyo título es:
LOS 3 DESEOS DE UNA MUJER — y el grandioso drama solamente comparable a la sublime película "LA VUELTA AL NIDO". **NENA DE MI VIDA**

MATINEE, SUPER-GRANDIOSA
La gran cinta, titulada:
CANILLITA, DETECTIVE O ENAMORADO
o QUIEN FUERA ESTRELLA.

AVENIDA
VICUÑA MACKENNA 624
6.30 - HOY - 9.30
Acontecimiento!
Debut de la afamada orquesta "ALEX".
Sinfónica y Jazz Band.
Pida el programa musical extraordinario.
PLATEA $ 2.50

ESTRENO DE LA BRILLANTE NOVELA
FOX
DE LUJO
INTERPRETADA POR
PERLA WHITE
LOS TRES DESEOS

¿Qué mujer no ha deseado una vez en su vida, tener el libro maravilloso de los deseos y formular en él los anhelos de su alma inquieta?...
...Marido millonario, diamantes y joyas, autos, belleza, amor...

MATINEE colosal a las 3
Con derecho a la Selecta.
Las Calles de New York
por BARBARA CASTLETON.
Selecta 4.15.
LOS TRES JINETES
Sensacionales aventuras por CAYENA.
NIÑOS A PLATEA $ 0.60

SPLENDID - HOY

DIRECCION MAX GLUCKSMANN.— HUERFANOS 1048.— TELEFONO 2850

ATINEE A LAS 3 P. M.
(NIÑOS $ 1.00)
comedia de gran risa

"EL RICO OCIOSO"
POR EL GENIAL **BERT LYTELL**

conmovedor drama
TRAVES de la VENTANA
POR LA LINDA **MAY MAC AVOY**

HOY: 5 y 9.30
LA DAMA DE AS CAMELIAS
por la
Nazimova y Rodolfo Valentino

6.30 y 10.30
FUNCIONES DE GRAN MODA
Estreno del poético romance pasional de gran lujo de la "American Releacing.

EL DESAFIO
por la linda **DOLORES CASSINELLI**
y el gentil galán **ROD LA ROQUE** igual a Rodolfo Valentino

Politeama
MATINEE:
"Christus"
SELECTA:
SALA, DORMITORIO Y BAÑO
Especial y noche: La grandiosa obra histórico-pasional alemana:
"El rey galante"

Odeón
MATINEE:
"El ídolo del Norte"
por Dorothy Dalton, y **"Broadway arriba"** por Harold Lloyd.
Especial y noche:
MEDIAS DE SEDA
ideal romance por la linda
Enid Bennett

Electra
MATINEE
"El rey de los cow-boys"
SELECTA:
MEDIAS DE SEDA
Especial y noche:
"El rey galante"
Los amores del rey más enamorado.

AVENIDA MATTA

expreso del amor".—Un pro- de gran atracción anuncia pa- el Avenida Matta, figurando las mejores películas proyecta- estos últimos días. En mati- oble va, a pedido de las fami- el barrio, la hermosa obra "San- ul y carne roja" y comedias de Sennett.

ecial y noche se estrena una da y hermosa película, editada a gran manufactura americana ount, titulada "El expreso del "; encantadora comedia que na- más simpática de las novelas nor; un idilio tan a la america- ue los protagonistas se decla- se juran amor eterno, en el fo- de una locomotora a 80 kilóme- por hora y en medio de una ho- sa tempestad.

a obra puede considerarse como creación de dos artistas genios: s Ayres y Wallace Reid.

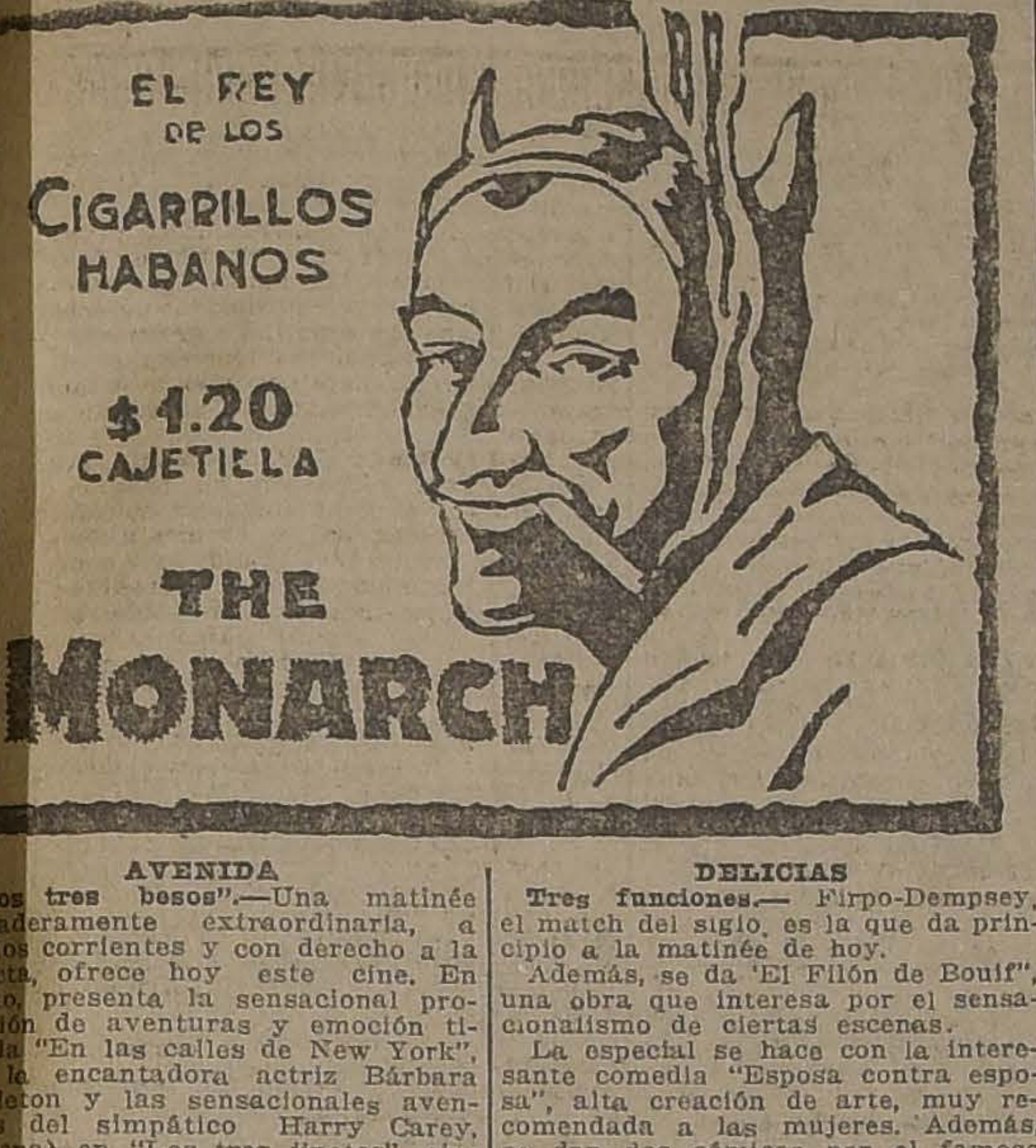

AVENIDA

os tres besos".—Una matinée laderamente extraordinaria, a ios corrientes y con derecho a la cta, ofrece hoy este cine. En to, presenta la sensacional pro- ción de aventuras y emoción ti- da "En las calles de New York", la encantadora actriz Bárbara leton y las sensacionales aven- s del simpático Harry Carey, ena) en "Los tres jinetes", cin- sta que comprende la tanda Se- a.

n especial y noche se estrena la na y más deslumbrante creación la afamada actriz Perla White. lada "Los tres deseos", cinta de lujo y emoción, en la cual Per- se supera a sus anteriores crea- es.

ATENAS

n matinée, este teatro estrenará graciosa comedia del Firts Na- al Circuit, titulada "Revoltillo rimonial", cuyo rol protagonista e a cargo de la encantadora ac- ingenua Margarita Clark. A con- ación ofrecerá varias comedias festivos argumentos.

n las secciones especial y noc- a estrenará la producción extra- inaria de "Los artistas unidos", lada "Los tres mosquiteros", ciosa parodia de la célebre obra Alejandro Dumas, siendo prota- nizada por el aplaudido actor ncés Max Linder, quie.. demues- en esta obra sus grandes e ini- tables cualidades interpretativas.

IMPERIAL

En matinée va "Orquídeas negras", notable exponente dramático interpretado por Bárbara La Marr, Lewis Stone y Ramón Novarro; además, van dos comedias de interesante desarrollo.

En especial y noche, ofrecerá un programa doble, exhibiendo "Las amiguitas de su esposo", graciosa comedia social protagonizada por los esposos Cárter de Haven, además va "Entre la distinguida concurrencia", la maravillosa creación de Harold Lloyd.

HIPPODROME

Hoy, tres funciones.—En la matinée, cuatro películas: "El triunfo del honor" por Catalina Williams; "El aventurero" por Cayena; "Lucha por una mina" por Roy Stewart; y la divertida comedia "El tranvía".

En especial y noche "El cristiano".

DELICIAS

Tres funciones.— Firpo-Dempsey, el match del siglo, es la que da principio a la matinée de hoy.

Además, se da 'El Filón de Bouif", una obra que interesa por el sensacionalismo de ciertas escenas.

La especial se hace con la interesante comedia "Esposa contra esposa", alta creación de arte, muy recomendada a las mujeres. Además, se dan dos cómicas por el famoso Larry Semon. Este mismo programa se da en la noche.

ALAMEDA

En matinée, por última vez, la colosal descripción del famoso match Firpo-Dempsey, que todavía constituye una novedad. Aquí se ve lo que en realidad fué esta contienda, que preocupó al mundo entero.

Además, se da una bonita comedia "El amor es terrible", por Bobby Dunn.

Las demás secciones se hacen con una belísima comedia "Orquídeas negras", obra que dentro de su aspecto suave tiene un corte emocionante de gran fuerza. Esta obra está interpretada por el selectísimo grupo de artistas que crearon "El prisionero de Zenda".

POLITEAMA

Cuatro funciones dará hoy este teatro: una matinée a las dos y media con "Christus", única que ha sido tomada en los santos lugares. En la Selecta, va la comedia: "Sala, dormitorio y baño", y por la tarde, y noche, presenta el regio estreno alemán: "El rey galante", episodios de la vida del príncipe Frederick Augusto, llamado: "Augusto El Fuerte". Creación del gran actor alemán: Rodolfo Basil.

ELECTRA

"El rey galante". — Esta producción alemana 1923 es el estreno que presenta hoy este cine de la calle Catedral en sus funciones especial y nocturna Su intérprete, King Basil hace una creación sorprendente en el rol del Príncipe Federico El Fuerte

En la matinée presenta el drama de cow-boys "El rey de los cow-boys" que protagoniza en forma brillante el gran actor Big Boy.

Además la cómica "El que la hace la paga", de Mack Sennet.

En la selecta por última vez la creación de Enid Bennet y titulada "Medias de seda".

NOVEDADES

Las tres funciones de hoy. — El estreno que ofrece este teatro en sus funciones de moda de hoy, especial y noche, se titula: "Las amiguitas de su esposo", precioso vaudeville presentado en ambiente de alta esfera edición Firts National interpretada, por los célebres artistas Carter de Haven. Para la función de la matinée presenta un variado y divertido programa en el cual estrena: "Camino sin vuelta", drama cow-boy por el intrépido Neal Hart, "La rueda de la fortuna", por Lewis Sargent, muy cómica. "Vagabundos musicales" por los caraduras Coper Nely y Edwards, "Esqueletos", por los mismos, el "Noticiero N.o 38", con informaciones de todo el mundo y el recio drama de aventuras "Vengado", por Cayens.

MINERVA

Hoy anuncia tres funciones: matinée "El pirata maldito", creación de Monroe Salisbury y "El rey de los cow-boys, por el actor vaquero Big Boy, además irá la parodia del match Firpo-Dempsey.

En especial y noche, estreno de arte, por Italia Mancini "La estatua de carne", drama de Sessue Hayakawa, titulado "El Primogénito" y la parodia del match Firpo Dempsey.

PROVIDENCIA

Desde hoy en adelante las matinées de este teatro de barrio comenzarán impostergablemente a las dos y media de la tarde, para así dar mayores facilidades a las exhibiciones de sus programas.

Hoy estrenará en esta función la cinta titulada "A todo full", interesante cinta de aventuras, interpretada por conocidos artistas de la pantalla americana. En especial y nocturna exhibirá la producción extraordinaria de la Paramount Picture, titulada "El ídolo del Norte", obra de gran trascendencia, creando el rol protagonista la encantadora actriz Dorothy Dalton.

REPUBLICA

Tres interesantes funciones ofrecerá hoy este teatro. En matinée exhibirá la parodia titulada "Los tres mosquiteros", genial creación del inimitable actor Max Linder. A continuación reprisarán la comedia de Harold Lloyd, titulada "Las Corsarias", en la cual es secundado el protagonista por la seductora actriz Bebé Daniels.

En las funciones de moda, especial y nocturna, dará a conocer el nuevo exponente de la Metro Picture, titulado "Nena de mi vida", vigoroso drama de sentimental desarrollo, siendo interpretados los roles protagonistas por Milton Sills, Jack Mulhall, Alex B. Francis y el pequeño actor George Nwenda.

FRANKLIN

Hoy presenta este teatro tres funciones. La matinée reprisa Gladys Walten, titulada: "Cruces telefónicas", en compañía de un selecto programa cómico, compuesto de "El pequeño repórter" por la niña prodigio Pirulita y "Dependiente de bodega".

En la especial y nocturna, presentará un programa doble con el estreno de una de las mejores creaciones de Priscilla Dean: "El rapto de la novia" y el estreno de una copia nueva de la serial: "El misterio de la doble cruz", en sus tres primeros episodios.

IRIS

Matinée: Hoy estrena este Teatro en la matinée, a las 2 1|2, el drama de aventuras, titulado: "Alto ahí", interpretación del actor cowboys, Hoot Gibson, la cómica que hace reír, titulada: "Curanderita mía", interpretación Jack Cooper, además se pasarán otras novedades.

Especial y noche: Estreno de la super-producción Universal Jewell, especial para señoritas, titulada: "Por salvar su honor" o "Amor de madre", interpretación de la elegante gran actriz Catalina Williams.

SELECTA

"La trompeta del escándalo".—En especial y noche presenta este Teatro el intenso y apasionante drama, cuyo título encabeza estas líneas, película que a más de ser dramática, tiene escenas de risa y una intriga culminante. En la matinée exhibe la gran película de aventuras, por Lionel Barrymore: "El rey de la estafa".

EXCELSIOR

Hoy presenta 3 funciones.

Matinée: Ultima exhibición del colosal match: "Firpo-Dempsey".

Especial y noche: Estreno del emocionante drama pasional: "El ídolo del Norte", última creación de la hermosa estrella Dorothy Dalton.

SPLENDID
— SABADO —
"EL ARTISTA DEL AMOR"
o los amores y amoríos, conquistas, del más irresistible de los Tenorios. Creación del distinguido y fascinador
LEW CODY
CHICAS ESCULTURALES EN EL BAÑO

DIECIOCHO

Hoy, tres grandes funciones.—En la función de la matinée infantil, a las 3 P. M., estrena la comedia, titulada: "Vaya un nene". Producción que se desarrolla en un gran circo en Connoy Island. Creación de Margarita Courtot.

Además estreno de un viril drama de cow boys y una graciosa comedia Mack Sennett.

En las secciones de moda, especial y noche, estreno de la lujosa producción dramática de la Realart, titulada: "A través de la ventana", creación de la bella actriz May Mc. Avoy.

MUNDIAL

"Canillita detective y enamorado".—Es la película que hará las delicias de grandes y chicos en la matinée de hoy de este Teatro. Para especial, a las .15, y noche, 9.30, anuncia dos. Presenta dos estrenos super-extraordinarios: "Los tres deseos de la mujer", por Perla White y "Nena de mi vida", una película de mil grandiosidades, que sólo puede sér comparada a la "Vuelta al nido".

PROXIMOS ESTRENOS

"En las alturas del silencio".—Por fin, en las funciones de mañana de los teatros Setiembre y Brasil se presentará esta notable cinta documental, cuyo anuncio solamente ha llamado la atención del público.

"En las alturas del silencio" es una obra de corte enteramente nuevo, y que llega por primera vez a Sur-América. En efecto, la cinta relata las emocionantes incidencias de una atrevida excursión a los Alpes suizo-alemanes, realizada recientemente por dos alpinistas alemanes. Un operador que les acompañaba ha tomado la excursión en todas sus fases, desde la partida de un pueblecito cercano a la montaña hasta los momentos más peligrosos da la ascensión, aquellos en que es preciso atravesar grandes trechos a pulso teniendo bajo los pies una quebrada profunda, de cientos de metros. Como en esta clase de excursiones tales escenas se suceden a menudo la cinta no la recomendamos a personas nerviosas, pues, sufrirán enormemente. El cine no ha recogido solamente los diversos aspectos de la ascensión. A través del lente es posible contemplar los más maravillosos panoramas de las alturas, los más extraños paisajes que ofrece la silenciosa montaña, y que ponen en aquellas regiones una nota de belleza incomparable, única.

Una nueva producción Jewel de Reginald Denny.—La nueva estrella de la Universal, Reginald Denny, después de sus grandes éxitos conseguidos con "Sonando el cuero" y "Un Derby en Kentucky", ha lanzado una nueva producción extraordinaria intitulada "Puños de hierro".

Esta cinta está destinada a hacer furor. Tiene un argumento boxeril que permite el lucimiento de Denny como pugilista. Hace el rol de rudo montañés, hijo de un ex-campeón que se ha criado en los bosques del Canadá y tiene la fortaleza de un roble.

Tan fuerte como tímido, Denny va abriéndose poco a poco camino al campeonato mundial, pero sin perder su rusticidad. Por eso lo llaman "Puños de hierro" los unos, y "El Bruto", los otros.

Nunca una mujer había llamado la atención de Denny. Huía de ellas por temor instintivo. Pero con ocasión de un salvataje en una playa conoció a una encantadora muchacha millonaria. La afabilidad de la niña llegó al corazón del atleta. La amó con toda la potencia de su alma sencilla, sin tomar en cuenta la enorme distancia social que los separaba y del enorme ridículo que hacía entre los tipos almibarados y elegantes que cortejaban a la joven.

"Puños de hierro" se estrenará el próximo Martes en los teatros Setiembre y Brasil y el Miércoles en el Esmeralda.

T. FRANKLIN
SAN DIEGO 1842
Hoy — Especial y noche — Hoy
Dos extraordinarios estrenos.
PRISCILLA DEAN en
El Rapto de la Novia
Y PRIMERA FUNCION DE LA SERIE
El Misterio de la Doble Cruz
Matinée: "CRUCES TELEFONICAS". El Pequeño Reporte, por Pirulita, y el Dependiente de la Bodega.

PROGRAMAS DE HOY

EXCELSIOR. — Matinée: "Match Firpo-Dempsey". Especial y noche: "El ídolo del Norte".

SALA ORIENTE. — Especial y noche: "Nancy, la huérfana cenicienta".

TEATRO IRIS. — Matinée: "Alto ahí". Especial y noche: "Por salvar su honor".

MUNDIAL. — Matinée: "Canillita detective y enamorado". Especial y noche: "Los tres deseos", por Perla White, y "Nena de mi vida".

SELECTA. — Matinée: "El rey de la estafa". Especial y noche: "La trompeta del escándalo".

DIECIOCHO. — Matinée: "Vaya un nene". Especial y noche: "A través de la ventana".

FRANKLIN. — Matinée: "Cruces telefónicos". Especial y noche: "El rapto de la novia".

POLITEAMA. — Matinée: "Christus". Selecta: "Sala, dormitorio y baño". Especial y noche: "El rey galante".

TEATRO ELECTRA. — Especial y noche: "El rey galante. Selecta: "Medias de seda". Matinée: "El rey de los cow-boys. "El que la hace la paga".

MINERVA. — Tarde y noche: "La estatua de carne" y "El primogénito".

SPLENDID. — Hoy: Matinée, a las 3 P. M.: "El rico ocioso", por Bert Lytell, y "A través de la ventana", por May Mac Avoy. Selecta a las 5 P. M. y a las 9.30 P. M.: "La dama de las Camelias", por Alla Nazimova y Rodolfo de Valentino. 6.30 y 10.30, estreno: 'El desafío", por Dolores Cassinelli y Roq la Roque.

NOVEDADES. — Hoy, matinée. Cómicas y aventuras. Especial y noche: "Las amiguitas de su esposo".

AVENIDA MATTA. — Matinée doble: 'Sangre azul y carne roja", y comedias Mac Sennett. Especial y noche: "El expreso del amor".

AVENIDA. — Matinée: "En las calles de Nueva York"; especial y noche: "Los tres deseos".

HIPPODROME. — Matinée: "El triunfo del honor"; especial y noche: "El cristiano".

SETIEMBRE. — Matinée: "Los tres mosquiteros"; especial y noche: "La muerte cansada".

BRASIL. — Matinée: "Los tres mosquiteros", y "Tontos ricos"; especial y noche: "La muerte cansada".

ESMERALDA. — Matinée: "Doble engaño" y "Tontos ricos"; especial y noche: "Amor de madre".

ALAMEDA. — Matinée: "El amor es terrible"; especial y noche: "Orquídeas negras".

COLON. — Matinée: "Los tres colegas"; especial y noche: "El cristiano".

DELICIAS. — Matinée: "Match Firpo-Dempsey"; especial y noche: "Esposa contra esposa".

IMPERIO. — Matinée: "Entre la distinguida concurrencia" y "Cómicas". Especial y nocturna: "Las que saben amar".

ALHAMBRA Y VICTORIA.—Matinée: "Cuidado con tropezar" y "¿Quién dijo miedo?". Especial y nocturna: "Las tormentas de un corazón".

ATENAS. — Matinée: "Revoltillo matrimonial" y "Cómicas". Especial y nocturna: "Los tres Mosquiteros".

IMPERIAL. — Matinée: "Orquídeas negras" y "Cómicas". Especial y nocturna: "Las amiguitas de su esposo" y "entre las distinguida concurrencia".

REPUBLICA. — Matinée: "Los tres Mosquiteros" y "Las Corsarias".

PROVIDENCIA. — Matinée: "A todo full". Especial y nocturna: "El ídolo de barro".

En Sección Menaje de
Casa y Cocina
necesítase
VENDEDOR COMPETENTE
Presentarse solo hasta el Lunes 5.
MERCERIA SANTIAGO

úsica para Orquesta Y BANDA
ofrezco a los maestros de orquestas y aficionados de música. Existencia de 30 mil piezas. Pídanse catálogos.
MAX THIEME
Santiago, Casilla 660 o Bellavista N.o 87, frente Puente Purísima.

IRIS
Castro 130 — Teléf. Ing. 3766
HOY — MATINEE, a las 2.30
El sensacional drama de aventuras
¡ALTO AH!
por HOOT GIBSON
la colosal cómica Universal
"CURANDERITA MIA"
y otras novedades
ESPECIAL 6.15—NOCHE 9.30
PLATEA $ 2.00
Funciones especiales para señoritas.
POR SALVAR SU HONOR
o AMOR DE MADRE
por CATALINA WILLIAMS

FUERA DEL DELICIOSO
Jabón Higiénico Especial
LLAMADO "EL REUTER CHILENO"
ofrecemos también el insuperable
Jabón Agua Colonia para Baño
(Son los mejores jabones fabricados en Chile)
En venta en todas las buenas Boticas, Tiendas y Paqueterías.
Por mayor: COMPAÑIA INDUSTRIAL, DELICIAS 3045. SANTIAGO

CREMA DE ROSAS DE HURT
SEMI - LIQUIDA
Poderoso embellecedor del cutis
Pídala en las principales Boticas.
POR MAYOR: DAUBE Y CIA.

VIERNES 2 DE NOVIEMBRE

GC Ltd.

GATH & CHAVES inicia nuevas y Grandes Oportunidades
A precios de BARATURA EXCEPCIONAL
BLUSAS, BATAS, DELANTALES, ROPA INTERIOR, MEDIAS, ETC., PARA SEÑORAS. — ARTICULOS DE MENAJE. — EN FARMACIA HAY ALGUNOS ARTICULOS A PRECIOS MUY BAJOS. — OCASIONES VERDADERAMENTE ATRAYENTES

En Menaje:
SEMI-PORCELANA Y LOZA

SERVICIOS para mesa de semi-porcelana inglesa, blanco marfil, decorados con filete dorado, completos, para 12 personas; el juego de 83 piezas, a	$ 239.50
PLATOS, doble reforzado, blanco, de loza inglesa vetrificada, especiales para hoteles, colegios, casinos, pensiones, etc., etc.: EXTENDIDOS, c|u.	$ 1.95
HONDOS, c|u.	$ 2.00
POSTRE, c|u.	$ 1.65
TAZAS para desayuno, en la misma calidad de los platos, c|u.	$ 2.25
TAZAS para té, en la misma calidad de los platos, c|u.	$ 2.10
TAZAS para café, en la misma calidad de los platos, c|u.	$ 1.75

OTROS ARTICULOS

BOTELLAS de greda porosa para refrescar el agua, decoradas con flores, y con su plato correspondiente, c|u., desde	$ 6.50
SERVICIOS para té, de porcelana, decorados con flores y filetes dorados, compuestos de tetera, azucarero y lechero grande, y 6 tazas para té; el juego de 9 piezas, a	$ 38.90
JUEGOS de 4 cacerolas, en 4 tamaños, y una olla; todas con tapa, 1 espumadera y 1 cucharón de fierro enlozado, artículo importado: el juego	$ 44.50
BATERIA para cocina, de aluminio, importado, muy buena clase, compuestas de: 4 cacerolas, 1 sartén, 1 tetera para agua, 1 cafetera, 1 cucharón y 1 espumadera; el juego, a	$ 98.50
JUEGOS de alpaca garantido, inalterable, con cuchillos de acero francés, cacha de ébano, compuestos de: 12 cucharas mesa, 12 tenedores, 12 cuchillos, 12 cucharas postre, 12 tenedores, 12 cuchillos y 12 cucharitas para té; el juego	$ 145.00

VARIOS

COCKTAILERAS de aluminio pulido, c|u., desde	$ 5.90
PAPEL caza-mosca "tanglefoot", fresca, en sobres de 10 hojas dobles, c|u.	$ 2.80
TAMPONES mata-moscas "Toxpir", infalibles, c|u.	$ 0.75
JUEGOS de 5 docenas de copas, modelo ballón, compuestos de: 12 copas para agua, 12 vino, 12 verdes o azules para vino blanco, 12 oporto y 12 licor; el juego	$ 55.00
JABON Fulgor, verdadero tipo Sunlight, caja de 6 panes, la caja	$ 2.40

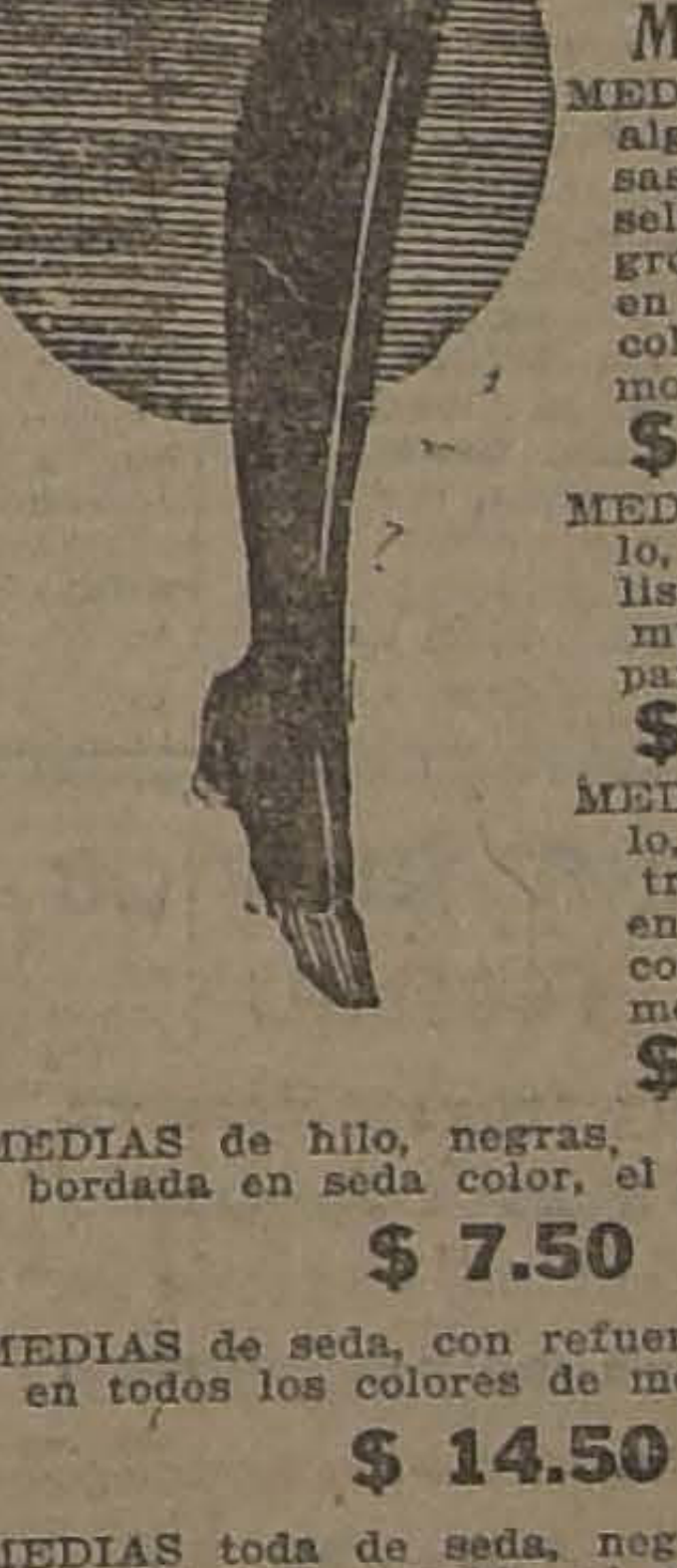

En Bonetería Señoras:
MEDIAS

MEDIAS de algodón, lisas, tipo muselina, en negro, blanco y en todos los colores de moda, el par	$ 3.75
MEDIAS de hilo, blancas, lisas, tipo muselina, el par	$ 5.25
MEDIAS de hilo, lisas, trasparentes, en todos los colores de moda, a	$ 7.25
MEDIAS de hilo, negras, con flecha bordada en seda color, el par	$ 7.50
MEDIAS de seda, con refuerzo de hilo, en todos los colores de moda, a	$ 14.50
MEDIAS toda de seda, negras, lisas, calidad muy durable, el par	$ 25.50
MEDIAS todas de seda, en clases muy finas, en negro y diversos colores, el par	$ 19.90

VARIOS

BAJO-BLUSAS en jersey de seda, con media manga, a	$ 6.95
CAMISAS en jersey de seda, desde	$ 41.00
BOLEROS en punto tricot de seda, escotados y sin mangas, a	$ 19.50
COMBINACION calzón en punto tricot de seda, canesú de encajes, sin mangas, desde	$ 50.00
COMBINACION enagua en jersey de seda, desde	$ 70.00
ENAGUAS en jersey de seda, diversos modelos, desde	$ 45.00

En Blusas y Batas:
DELANTALES

DELANTALES en percal y céfiro, a	$ 3.95
DELANTALES con peto y tirantes, a	$ 5.90
DELANTALES en percal, artículo práctico, con peto tirantes, a	$ 9.80
DELANTALES completos, en crespón y percal, muy lindos modelos, a	$ 13.90
DELANTALES completos blancos, en tela Gath y Chaves, todos los talles, a	$ 13.90

OTROS ARTICULOS

BLUSAS en crespón y muselina color, muy bien adornadas, todos los talles, a	$ 6.90
BLUSONES en crespón, clase fina, a	$ 11.80
UN SALDO de blusas de seda, desde	$ 39.00
ENAGUAS y combinaciones de seda, desde	$ 45.00
BATAS de crespón, clase fina, todos los talles, desde	$ 19.90
BATAS en percal y céfiro, forma vestido, artículo práctico, a	$ 19.90
UN GRAN surtido en matinés, desde	$ 7.90
UN GRAN surtido en Chombas de lana, desde	$ 19.80
UN SALDO de Paletós de lana tejidos, desde	$ 49.80
UN SURTIDO de Paletós de jersey de seda, varios modelos, desde	$ 59.00
UN SALDO de vestidos, interior, en seda, artículos muy elegantes, desde	$ 150.00

Gath & Chaves

La permanencia de los socialistas en el Gobierno alemán

Las cuatro condiciones que imponen para el mantenimiento de la coalición.—Se cree que Stresemann no las aceptará.

(Correspondencia cablegráfica de Frederick Jahn, especial para "La Nación")

BERLIN, 31.—Los socialistas, por una mayoría de los dos tercios, acordaron mantener el Gobierno de Coalición, con las siguientes condiciones:

Primera: Suspensión del estado de sitio.

Segunda: El Gobierno declarará abiertamente que la actitud de Baviera constituye un quebrantamiento de la Constitución y obrará de acuerdo con su declaración.

Tercera: La policía y no el Ejército, mantendrá el orden en Sajonia.

Cuarta: Serán licenciados los miembros recientemente reclutados en el Ejército por las organizaciones reaccionarias.

Esta decisión será comunicada mañana a Herr Stresemann pero se considera poco probable que éste la acepte en vista de que considera impracticable una enérgica acción contra Baviera y se le cree, además, inclinado hacia la derecha.

Las informaciones procedentes de Turingia hacen saber que Baviera aumenta apresuradamente las fuerzas que tiene en la frontera.—JAHN.—(U. P.)

GRAN BRETAÑA

Los restos de Mr. Bonar Low serán sepultados

EN LA ABADIA DE WESTMINSTER

LONDRES, 31.—La familia de Mr. Bonar Law, accediendo a lo que solicitaba todo el país, permite que los restos del ex-premier sean sepultados en la Abadía de Westminster.

Los soberanos, miembros del Gabinete y altas personalidades asistirán a los funerales.—(U. P.)

Concurrirán también a los funerales los premiers de los diferentes dominios, el Arzobispo de Canterbury, y tanto sus amigos como adversarios políticos.

La ceremonia será oficiada por el Obispo de Londres y el cuerpo será enterrado en el crucero Norte de la Abadía, al lado de Pitt, Gradstone y otros estadistas.

La inmensa demanda de entradas para presenciar la ceremonia demuestra que la Abadía será totalmente ocupada y que, posiblemente, el entierro dará lugar a una imponente manifestación en las calles —(U. P.)

El señor Edwards ofrecerá un banquete al Rey de Suecia

LONDRES, 31. — El Ministro de Chile, señor Agustín Edwards dará el Lunes un banquete en la Legación en honor del rey de Suecia que llegará mañana a esta capital con el objeto de asistir el Domingo a la boda del príncipe heredero de Suecia con lady Luisa Mountbatten.

Asistirán al banquete numerosos personajes suecos y miembros de la familia real británica.—(U. P.)

SE PREPARARIA EL REGRESO DE LLOYD GEORGE AL PODER

LONDRES, 31.— "John Bull", en un importante artículo de redacción titulado "Compolt contra el premier" declara que, "en los próximos quince días la política interna adquirirá probablemente un giro dramático, pues hay una conspiración para apartar a Mr. Baldwin del Gobierno y volver a llamar a Mr. Lloyd George".

Insiste en que magnates de la prensa, cuyo nombre no da, proyectan, "si es posible para la prensa hacerlo, arrojar a Mr. Baldwin de su cargo y aclamar al mago de Gales como el salvador de la patria".

Después de acusar a Mr. Baldwin de ser el principal responsable de la mayoría de los males que aquejan al mundo, descubrirán en Mr. Lloyd George "virtudes olvidadas que lo acreditan para ocupar nuevamente el poder".—(U. P.)

Para respetar la ley seca americana

LONDRES, 31.—De fuente autorizada se anuncia que Lord Curzon recomendó a la Conferencia Imperial conceder a los Estados Unidos el derecho de registrar los buques ingleses, para apoderarse de los licores que vayan a su bordo, de contrabando, dentro del límite de las doce millas de distancia de la costa.

Se pronostica que la Conferencia aprobará inmediatamente esa insinuación, que será incorporada al tratado que se someterá a la aprobación del Congreso americano, en Diciembre, y en el que figurará, para los buques ingleses, el permiso de llevar licores, bajo sello, a su llegada a los puertos americanos. —(U. P.)

Fin del incidente del Consulado Americano de Newcastle

LONDRES, 31.—De fuente autorizada se anuncia que la disputa suscitada entre Gran Bretaña y los Estados Unidos provocada por supuestas actividades indebidas de los cónsules americanos para favorecer las compañías navieras estadounidense, y cuyo resultado fué la clausura del consulado americano de Newcastle, ha sido solucionado después de reconocer Gran Bretaña que los dos cónsules implicados son persona grata en cualquier parte del Imperio.

El consulado de Newcastle se reabrirá dentro de quince días. —(U. P.)

Los funerales se verificarán el Lunes

LONDRES, 31. — Se anuncia que los funerales de Mr. Andrew Bonar Law se efectuarán el Lunes a mediodía en la abadía de Westminster. Se cree probable que los restos sean sepultados en dicha abadía.— (U. P.)

ALEMANIA

LOS SOCIALISTAS PERMANECERAN EN EL GABINETE

BERLIN, 31.—El partido socialista resolvió que sus Ministros permanecieran en el Gabinete; pero condicionalmente.—(U. P.)

EL NUEVO GABINETE DE SAJONIA

DRESDEN, 31.—El nuevo Gabinete quedó constituído así:

Premier, Felleshe.
Interior, Lieb.
Finanzas, Held.
Trabajo, Graupe.
Justicia, New.
Educación, Fleissner.—(U. P.)

SIN TOMAR EN CONSIDERACION
LA SUPERIOR CALIDAD Y MODERNO ESTILO DE NUESTRAS
LAMPARAS ELECTRICAS
SUS PRECIOS SON DE LOS MAS VENTAJOSOS

Dispénsenos una visita a nuestro Departamento de Electricidad y se convencerá.

Morrison & Co.
Ahumada 65-77 :-: Santiago

Mueblería "La Argentina"
220 — BANDERA — 220. — Santiago
JOSE GURFINKEL
GRAN SURTIDO DE MUEBLES DE TODOS ESTILOS
FABRICA: CHILOE 1367 AL 1375

A precios más bajos que en todas las Mueblerías. Antes de hacer sus compras CONSULTE MIS PRECIOS.

¡Hoy! - La Playa - ¡Hoy!
Acudan temprano a hacer los pedidos de los
Pollos al Espiedo
y se convencerán que es el plato más sabroso que existe.

La única Casa en Santiago que puede ofrecer a Ud. este delicioso plato A UN PRECIO DE RECLAME.

SERVICIO A LA CARTA
Tatché y Gallofré
Monjitas 826 :-: Teléfono 1250
ESTA CASA NO TIENE SUCURSAL.

Von Kahr quiere ser Canciller

Esto se desprende de la decisión de Baviera, de mantener al general von Lossow en funciones. — Los socialistas piden el bloqueo contra ese Estado.

(Correspondencia cablegráfica de Carl D. Groat, especial para "La Nación")

BERLIN, 31.—Herr Stresemann ve con pesar la resolución de Baviera de mantener al General Von Lossow en funciones, pues, ello demuestra plenamente que Von Kahr está resuelto a ser Canciller.

Se sabe que la permanencia de Von Lossow al frente del ejército bávaro, se ha resuelto a pesar de que el Gobierno federal estaba dispuesto a hacer grandes concesiones, tales como permitir que los ferrocarriles, Correos, etc., fueran instituciones del Estado de Baviera en vez de serlo federales, de suerte que Bavira habría recuperado muchos de los privilegios de que disfrutaba antes de la guerra y que fueron limitadas después de ella.

La actitud del Gobierno de Von Kahr robustece la creencia de que los días del régimen de Stresemann están contados. Sin embargo, el Gobierno estaba dispuesto a sacrificar al doctor Gessler si Baviera sacrificaba a Von Lossow.

Los miembros socialistas del Reichstag se reunieron; algunos se pronunciaron en favor del retiro del Gabinete, pero la mayoría estuvo de acuerdo para permanecer en él, siempre que el Gobierno procediera enérgicamente contra Baviera.

El órgano del Partido Socialista aboga por que se suspenda el envío de dinero federal al ejército bávaro y otros elementos anti-federales de ese Estado, como también en favor de la paralización mediante el bloqueo, de sus ferrocarriles y servicios postales y telegráficos. Declaran que el bloqueo sería suficiente y que no habría necesidad de recurrir a las tropas si bien, en caso necesario, éstas deberían ser empleadas.

Mientras tanto, los socialistas se vuelven contra los comunistas, pues se ha sabido que los elementos rojos de Silesia preparaban un golpe, encontrándose ya bien provistos de revólvers y granadas de mano.

En Berlín, solamente, hay trescientos mil desocupados.—GROAT.—(U P.)

Las concentraciones hittleristas en Turingia

BERLIN, 31. — Informaciones llegadas de la frontera de Turingia anuncian que las concentraciones de tropas de Hittler aumentan y en el distrito de Wikeburg atacaron a la policía. Aparentemente no hubo bajas.

El Gobierno de Turingia ha protestado ante el Reich y exige ahora la restauración del orden en la Baviera del Norte.—(U. P.)

Los socialistas de Berlín expulsan al Presidente Ebert del Partido

BERLIN, 31. — Los socialistas del distrito se reunieron y acordaron expulsar al Presidente Ebert del Partido porque sancionó las medidas contra Sajonia. Además preparan una huelga general cuando se produzca la renuncia de los miembros socialistas del Gabinete federal.—(U. P.)

VON LOSSOW CONTINUARA DE DICTADOR MILITAR EN BAVIERA

BERLIN, 31.—Informan de Múnich que el Gobierno de Baviera decidió que el General Von Lossow continúe desempeñando la dictadura militar.—(U. P.)

Ataque de los hittleristas

BERLIN, 31.—Las fuerzas hittleristas atacaron a la guardia de la frontera de Turingia. La agresión no fué contestada.—(U. P.)

El servicio secreto de Von Kahr

BERLIN, 31.— Las instrucciones secretas impartidas por von Kahr demuestran que este mantenía un servicio de espionaje en la frontera de Turinjia. Von Kahr ha impartido órdenes también para tener rápidas informaciones sobre todos los acontecimientos que se desarrollan tanto en Sajonia como en Turinjia, especialmente respecto de las fuerzas de las organizaciones comunistas y para saber si fuera de Baviera existe alguna intención de resistir a una "posible acción" contra el Reich.

Así mismo se asegura que von Kahr ha mantenido un servicio especial de espionaje contra los jefes socialistas y comunistas.—(U. P.)

Krupp se presenta a su prisión

PARIS, 31.—Comunican de Dusseldorf que Krupp von Bohlen se presentó personalmente a su prisión, pero que se le otorgó otra semana de libertad bajo palabra.—(U. P.)

La libertad otorgada a Krupp Von Bohlen

BERLIN, 31.—Comunican de Dusseldorf que la libertad bajo palabra que le fué otorgada a Krupp von Bohlen, le ha sido prorrogada por dieciseis días más. Se cree que no volverá a la cárcel.— (U. P.)

BERLIN 31. — **Traslación de 80 millones de marcos oro.** — A pesar de la prohibición de Von Kahr, el Gobierno decidió trasladar a Berlín, desde la sucursal del Reichsbank, en Nüremberg, la suma de 80 millones de marcos oro. — (U. P.)

Rusia ante una posible revolución alemana

Una estrecha unión de ambos países favorecería el movimiento.

(Correspondencia cablegráfica de John Graudenz, especial para "La Nación")

MOSCU, 31. — En toda Rusia existe un gran interés por lo que sucede en Alemania y la situación en que se encuentran, tanto la antigua como la nueva burguesía.

Se espera que Alemania permanezca tranquila, pues se teme que una revolución pueda modificar la actitud de Rusia, a pesar de que esto ha sido desmentido por Troztki en un reciente discurso.

Por otra parte, una gran mayoría de los maximalistas rusos confían en una revolución victoriosa en Alemania, pero también todos están de acuerdo en que es cuestión exclusiva de los obreros alemanes el derrotar a la burguesía y en consecuencia Rusia no intervendrá a menos de que Polonia ataque a Alemania, ya sea durante o después de la lucha.

Todas las indicaciones hacen suponer que ni Rusia ni Polonia creen en una posible guerra. En Rusia se estima, sin embargo, que todo ataque contra la revolución alemana victoriosa por sus vecinos imperialistas, sería considerado como un "casus belli" y por este motivo Rusia está preparada por cualquiera eventualidad.

Tanto en artículos aparecidos en los diarios, como discusiones suscitadas en reuniones públicas, se han examinado las ventajas y desventajas que un movimiento en Alemania traería para Rusia y se cree que una fuerte unión adelantaría el movimiento porque Rusia abastece a Alemania de todas sus necesidades, en materias primas y alimentos, mientras que Alemania le envía a Rusia toda clase de maquinarias, artículos manufacturados, etc., etc.

Por otra parte Rusia se da cuenta de que tendrá que hacer grandes sacrificios porque Alemania necesita una inmensa cantidad de alimentos, lo que en vista de que los resultados de la cosecha, son inferiores a los esperados, es poco agradable.

Sin embargo los entusiastas dicen: "Nosotros comeríamos menos pan para ayudar así a la causa de todos".— GRANDENZ. — (U. P.)

Pase la vida riendo
PERO ENTONCES DEBE TENER HERMOSA DENTADURA ..PUEDE UD. OBTENER ESTO USANDO DENTIFRICO Y PASTA,
AZAL

YO CREO QUE SI
Usamos Anilinas
MUNDIAL
COLORES LUDWIG
nos costará sólo
$ 1.20
Vestirnos bien y en el color que deseemos sin salir de casa y sin GASTAR EN INGREDIENTES.
No olvidarse: Anilina MUNDIAL
EN VENTA EN TODAS LAS BUENAS BOTICAS

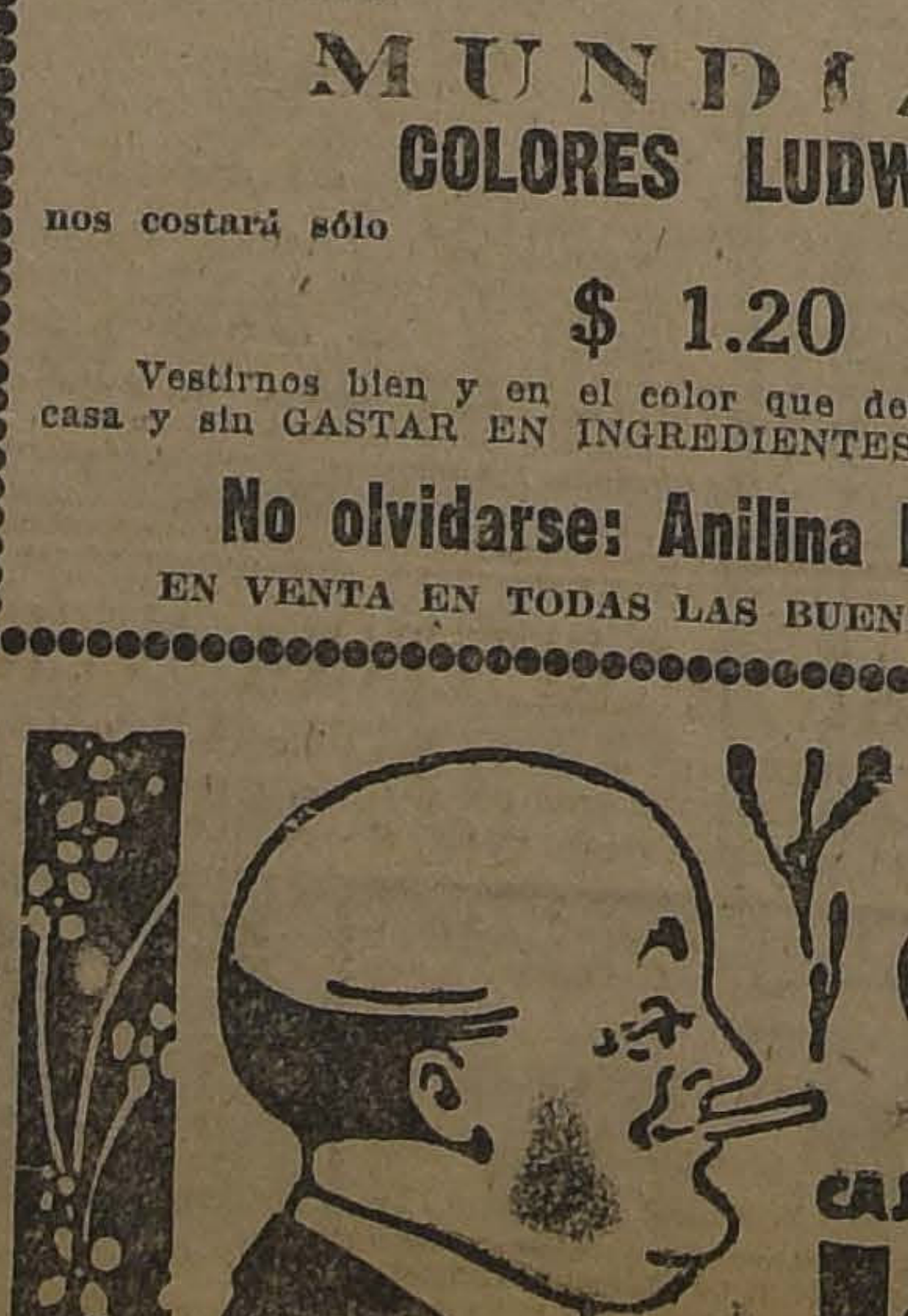

CIGARRILLOS
CAPSTAN
CAJETILLA 1.80
BRITISH - AMERICAN TOBACCO Cº (CHILE) LTD

La presentación de los escritos de Chile y del Perú

SE DISCUTE SI MOTIVARA UNA CEREMONIA OFICIAL

WASHINGTON, 31. — Continúan las conversaciones extraoficiales para determinar si se celebrará una ceremonia oficial con motivo de la presentación de los escritos referentes al arbitraje de Tacna y Arica, el 15 de Noviembre.

Aún no se ha llegado a decisión alguna al respecto; pero ciertos funcionarios creen que la importancia histórica del hecho justifica un procedimiento pomposo. — (U. P.).

El Gobierno se preocupa de disminuir los gastos

BERLIN, 31.—El Gobierno apura las economías en los gastos. Proyecta una reducción de un 25 por ciento en los empleados y la implantación del sistema de detener o reducir ciertas indemnizaciones bélicas. Proyecta así mismo basar en oro el cobro de todos los impuestos para impedir las sorpresas por la desvalorización, como ha sucedido hasta ahora. También estudia la continuación de los pagos en materiales de acuerdo con la notificación efectuada a la Comisión de Reparaciones en Agosto último.— (U. P.)

BERLIN 31. — **Arresto de un leader separatista.** — Informan de Colonia que ha sido arrestado un leader separatista. Posiblemente será juzgado sumariamente por un tribunal británico. — (U. P.)

Actividades de los separatistas en Montabur

BERLIN 31. — Anuncian de Neu Strelitz que han sido arrestados treinta comunistas que intentaban realizar una violenta manifestación.

Los separatistas continúan sus actividades, ocuparon la ciudad de Montabur, atacando la oficina del Presidente del distrito y apoderándose de algunas sumas de poco monto. — (U. P.)

DUISBERG 31. — Los separatistas atacaron el diario "Volkstime", confiscando el dinero que se había destinado para los desocupados. — (U. P.)

ESPAÑA

Se pide el sufragio femenino a Primo de Rivera

MADRID 31. — La representación nacional de las mujeres españolas, constituída por una comisión de señoras, entregó a Primo de Rivera un mensaje de la Asociación Internacional, pidiendo el sufragio femenino. Le hablaron del estado en que se encontraba esta cuestión en Europa y en América, solicitando ese derecho para las mujeres españolas.

Pirmo de Rivera se mostró muy interesado en el asunto, declarando a la comisión de señoras que entraba en los planes del Directorio la concesión del derecho a voto a las mujeres, aunque no se les concedería en forma integral, sino con algunas limitaciones. — (U. P.)

El desarrollo de la industria ganadera en Argentina

MADRID, 31.—"El Liberal" publica una crónica de Buenos Aires en la cual se hacen grandes elogios al portentoso desarrollo de la riqueza ganadera y dice que los ejemplares argentinos no tienen competencia en el mundo. Se señala en esa crónica la necesidad de intensificar las relaciones con la América española y la conveniencia de que la visiten literatos y hombres de ciencia.—(U. P.)

BARCELONA 31. — **Negativa de indulto.** — El Gobernador recibió un telegrama del Presidente del Directorio Militar, en el que se deniega el indulto que solicitaba el abogado defensor del Concejal separatista Manuel Carrasco, condenado por el Consejo de Guerra a seis meses de arresto. La negativa se funda en que el indulto podría servir de precedente en lo futuro. — (U. P.)

El temporal en Murcia

BARCELONA 31. — El temporal en la región levantina de Murcia, ha ocasionado grandes inundaciones en los pueblos. Se han enviado arcas de salvamento. Cartagena está incomunicada, a consecuencia de las lluvias, que han causado enormes daños. En Alicante el vendavel ha arrancado muchos árboles. Hay destrozos en Valencia. Varios ríos se han desbordado y muchas huertas se han destruído. — (U. P.)

Nuevo decreto del Directorio

MADRID, 31.—Entre las disposiciones del Directorio se destaca el decreto que reconoce a todos los españoles el derecho de reclamar verbalmente o por escrito durante las sesiones de las respectivas municipalidades. Para este efecto tendrán los mismos derechos que los concejales. En cada sesión podrán hablar cuatro vecinos, ocupando no más de un cuarto de hora cada uno. —(U. P.)

VALENCIA, 31.—**El temporal.** — El temporal continúa perjudicando toda la provincia. Muchos pueblos están completamente inundados.

En Jativa hubo varios hundimientos. Las aguas arrastraron un puente.

En Albaida la cosecha de naranjas está arruinada. Las pérdidas son incalculables.

En Murcia el temporal ha sido fuerte y se teme el desbordamiento de los ríos, cuyo nivel ha aumentado unas nueve veces. El túnel del ferrocarril se encuentra bajo las aguas, dejando incomunicadas las vías férreas.—(U. P.)

MADRID, 31.—**El viaje a Roma de los Soberanos.** — En el próximo viaje de los Reyes a Roma, llevarán el siguiente séquito: El marqués de Torrecilla; el duque de Bivona; las duquesas de San Carlos y Medinaceli, como camarera mayor del Palacio y dama de honor de la Reina, respectivamente; los duques de Baena, Montellano y Plasencia; señoras Fernán y Núñez; marqueses de Argneso, (duques de Arcos, marqueses de Gandarí; condes de Viñaza, Cuevas y Vera; una comisión de la Orden de Malta y otras personalidades.

La Sociedad de turismo ha organizado un viaje que aumentará el séquito real.—(U. P.)

Gran Bretaña, Francia y las repara

Inglaterra quiere que Alemania pa menos posible, mientras que Fran sea que pague las reparaciones p así puedan ser canceladas las d los Estados Unidos. — Comenta "Le Temps".

(Correspondencia cablegráfica de Jo gandt, especial para "La Nación"

PARIS, 31.— "Le Temps", declara que la política de G ña, tiende a hacer que los Estados Unidos participen de una cia de la que se derivará, inevitablemente, la discusión de la de reducir las deudas interaliadas.

"Gran Bretaña— dice— quiere convencer a los ame vísperas de la campaña electoral que su interés está en p a Europa, sin pedir su total cancelación .

La política de Francia, en cambio, tiende a obligar a pagar las reparaciones, de suerte que Francia pueda cancelar das una vez que haya recibido las reparaciones que le co por los daños que sufrió durante la guerra. Inglaterra des mente que Alemania pague lo menos posible y que la pro mana se mantenga estancada. En verdad que Gran Bretaña tido pagar a los Estados Unidos, pero "con la esperanza una suma equivalente de las naciones europeas, lo que esas naciones no podrían pagar a los Estados Unidos.— —(U. P.)

FRANCIA

Nota de Gran Bretaña a Francia

PARIS, 31.—Gran Bretaña envió una nota a Francia, pidiéndole que designe peritos para la Conferencia sobre las reparaciones.—(U. P.)

GRAN BRETAÑA NO ACEPTA LA PROCLAMACION DE LA REPUBLICA DEL RHIN

PARIS, 31.—El Gobierno británico envió una nota a Francia expresándole que la proclamación de la República del Rhin, constituye una violación del artículo 17 del Tratado de Versalles, que fija las fronteras de Alemania.

Se cree que M. Poincaré le contestará declarando que los ciudadanos del Rhin son los jueces más autorizados de la situación, sobre todo si se considera que los pobladores de esta zona, parecen dispuestos a aceptar la autonomía, prescindiendo del Reich.—(U. P.)

La entrega de carbón en pago de reparaciones

PARIS, 31.—Informaciones recibidas de Düsseldorf anuncian que la comisión inter-aliada ha comunicado que se prosiguen las negociaciones para la entrega de carbón en pago de reparaciones y la cancelación del impuesto al carbón desde la ocupación hasta la actualidad.—(U. P.)

MARRUECOS

MADRID, 31.—**A propósito de la cuestión de Tánger.**— En los momentos en que se decide la suerte de Tánger, se considera de importancia un hecho desarrollado ayer allí, por el significado que tiene de la inclinación de los indígenas hacia España.

Se desarrollaba animadamente el último día de la Pascua de Mulud. Los indígenas de Larache, Tetuán, y todos los musulmanes, desfilaron visitando el Morabito, donde reposan los restos del Santo Patrono, de Tánger, e hicieron los acostumbrados sacrificios.

Cuando el Tábor español llegó a hacer su ofrenda, la banda española fué invitada a entrar, pero se les advirtió que llevaban botas. Los moros respondieron que podían entrar sin descalzarse, como lo impone la religión. Una vez que hubieron entrado, los moros pidieron a la banda que ejecutara la Marcha Real Española.—(U. P.)

GRECI

Insurrectos con a muerte y p

ATENAS, 31. — La C de Salónica condenó a tos mayor Sekelaris capitán Liascos, a pri y a muchos otros a p graves.

La Corte Marcial q los jefes de la insurre nirá mañana en la ta s.—(U. P.)

Reunión de un especial para diar la situa

ATENAS, 31.— Gom bre del Gobierno, ha c consejo especial, compu generales, dos coronele las fuerzas navales y líticos para ocuparse de creada con motivo de la tativa contra revoluci nido este consejo, resc era necesario alterar el tual ni postergar las ele

Se ha rumoreado que gestionando la organiza bierno republicano.—(U.

TURQUI

La Asamblea ac vorablemente Gabinete

CONSTANTINOPLA 31. blea acogió favorablem Gabinete organizado por

El Premier presentó para poner término a la y otro de amnistía general.

ITALIA

ROMA, 31.—**La amnis** mañana se promulgó la Comprende el decreto d todos los crímenes políti les, cuyas penas no exced años de prisión.—(U. P.)

LONDRES 31. — **La fi solini.** — El correspons Morning Post" describe Mussolini desde Perugia la espontaneidad de las que sin preparación hicieron durante ese son un testimonio de que representa a toda Italia no se puede dudar de que ha conquistado el corazón italiano. — (U. P.)

ROMA 31. — **El Congr nacional de Aeronáutica** fin a sus deliberaciones en la sesión de clausura, bajo de los delegados e por el desarrollo de la a

Aniversario de la marcha sobre R

Los fascistas lo celebran con impon festejos

ROMA, 31.—Con gran entusiasmo se han realizado los festejos organizados para conmemorar el aniversario de la marcha sobre Roma. Millares de fascistas han participado en ellos.

Se juzga que estas festividades no han tenido precedentes. La ciudad de Roma ha presenciado un maravilloso espectáculo.

El pueblo fiumano adhirió a las fiestas, por medio de la milicia nacional.

El comercio cerró sus puertas. Se calcula que doscientos mil forasteros vinieron a la capital. La mayoría de ellos durmieron en las calles. Las jóvenes arrojaban flores, durante el imponente desfile fascista, en el que estaba representada toda Italia. Los manifestantes llevaban más de sie llardetes. Volaron 350 ae cuatro dirigibles, los q ban siguiendo la direcci file. El ruido de los confundían con la alg música.

Frente al Palacio Chi mier Mussolini se colocó beza de la manifestación, te con Devechi, Debono y

Se realizó una gran el Palacio de Venecia, cia del Rey, del Princi ro, de los miembros del del Duque de Aosta, etc.

Se calcula que a esta ción, que puso fin a l asistieron más de tres nas.—(U. P.)

KISS-M
LO MEJOR QUE SE FUMA A
40 cts.

No hay otra marca de cuellos que se venda tanto en Chile, como los cuellos
"CORONA"
debido a que ninguna otra satisface tanto al que los compra, como al que los vende.
No hay ninguna otra que tenga modelos tan bonitos y cómodos como la marca
"CORONA"

CUELLOS CORONA
DOUBLE WEAR
Un Modelo Para Cada Ocasión
FASHION
Altura. 4 cmts.

Exija la marca "CORONA" en cada cuello

DE NUESTROS CORRESPONSALES ESPECIALES, VIAS EASTERN Y HALL AMERICA CABLES INC., Y DE "THE UNITED PRESS"
LOS ORIGINALES DE TODOS LOS CABLEGRAMAS QUE SE INSERTAN EN ESTA SECCION ESTAN A DISPOSICION DEL PUBLICO EN ETA IMPRENTA

Actividades deportivas del exterior

Raid aéreo Buenos Aires-Lima

BUENOS AIRES, 31.—El aviador Leonardo Silvetti se propone realizar a mediados de Diciembre el raid Buenos Aires-Lima. Usará un biplano Ansaldo con motor Spa de doscientos veinte caballos de fuerza y con capacidad de ocho horas de vuelo, pudiéndosele imprimir una velocidad de doscientos kilómetros por hora.

Lo acompañará un mecánico. Saldrá de Villa Lugano y cruzará los Andes en dirección a Valparaíso, siguiendo viaje hasta la frontera chileno-peruana, desde donde tratará de llegar a Lima sin descender.—(U. P.)

BUENAS AIRES, 31.—**Match internacional de basket-ball para aficionados.**—El Domingo se jugará el match internacional de basket-ball para aficionados entre uruguayos y argentinos por la Copa Buero.—

El campeonato argentino de espada

BUENOS AIRES. 31.—En el Jockey Club se iniciaron anoche los asaltos de espada organizados por la Federación Argentina de Esgrima. Se disputará el campeonato nacional.—(U. P.)

Se firma el contrato de pelea González-Maresca

BUENOS AIRES 31.—El boxeador argentino José González ha firmado contrato de pelea con Arregui Maresca. El match se realizará en Buenos Aires. No se ha resuelto nada respecto de la fecha en que se verificará este interesante match de box.—(U. P.)

El match Reverbieri Casella en Buenos Aires

BUENOS AIRES 31.—A juzgar por el estado en que se encuentra el pugilista Orlando Reverbieri, se espera que el match con Víctor Casella será muy lucido.—(U. P.)

Campeonato argentino de Foot-ball

BUENOS AIRES 31.—Mañana se jugarán los semi-finales de foot-ball por el campeonato argentino. En el estadio River Plate se realizará el match entre los teams cordobeses y mendocinos y en la cancha Racing los santafecinos contra los tucumanos.—(U. P.)

El team brasileño que participará en el campeonato americano de Foot-ball

MONTEVIDEO 31.— Se anuncia que los jugadores paulistas no integrarán el equipo brasileño que participará en el campeonato sur-americano de foot-ball. Se compondrá toda la delegación de jugadores de Río Janeiro.

Se dice que los jugadores paulistas visitarán Montevideo en Enero.—(U. P.)

Concurso atlético argentino

BUENOS AIRES 31.—Mañana se iniciará el concurso atlético municipal en el Club de Gimnasia y Esgrima. Concurrirá el Presidente de la República, el Intendente y las autoridades municipales y nacionales.—(U. P.)

Firpo invita al Presidente Leguía a la exhibición del Domingo

LIMA, 31.— Hoy vendrá a esta capital desde la hacienda "El Hornillo", Luis Firpo, con el objeto de invitar especialmente al Presidente Leguía a que concurra a la exhibición del Domingo próximo.

En la plaza de toros de Acho se han efectuado preparativos para recibir a 30,000 personas. Las entradas para la exhibición que dará el campeón argentino han sido puestas hoy a la venta. Se cree que la asistencia femenina será muy grande.

El director de la famosa banda de la Guardia Republicana ha compuesto un tango que lleva por nombre "Firpo" y que será tocado por la banda del Regimiento de Gendarmes el Domingo durante el match de exhibición.—(U. P.)

FEDERACION Y ASOCIACION DE BOX ARGENTINAS

BUENOS AIRES 31. — En conformidad a las resoluciones adoptadas por la Federación y por la Asociación Argentina de Box, al acordarse la fusión, anoche se realizó una asamblea de las referidas corporaciones fusionadas para la elección del directorio que ha de dirigir la marcha de la institución durante el período 1923-1925.

Fueron elegidos los señores Pedro Nazar Anchorena, J. Edgardo Vecoya, Luis Carlini, Raul Chilibroste, S. Sánchez Boado, Juan Carlos Palacios, J. Llauro, A. Braceras Haedo, A. Carbone y C. Rodríguez Egaña.—(U. P.)

El jigante boliviano Manuel Camacho

LA PAZ, 31.—Llegó el gigante indígena Manuel Camacho. Será exhibido.—(U. P.)

Un banquero peruano propicia une encuentro entre Wills y Firpo en Lima

NUEVA YORK, 31. — Herminio Juárez, banquero de Lima, anunció que estaba de acuerdo con los promotores del match entre Wills y Johnson, en el sentido de que si Wills desea medirse con Dempsey, el concertaría con el mayor agrado un encuentro entre el vencedor de la pelea del Lunes y Firpo. El match se efectuaría en Lima, y le daría así a Wills, en caso de que resulte vencedor, una oportunidad para pelear con Dempsey. El señor Juárez no proporcionó ninguna opinión definitiva de Firpo respecto al match en proyecto.—(U. P.)

ZEV SE ADJUDICO EL PREMIO "OTOÑO"

EMPIRE CITY, 31.—Zev ganó el premio "Otoño" por cuatro cuerpos. Empleó 1' 40" 3|5 en la milla.—(U. P.)

Exito de un boxeador chileno

MONTEVIDEO, 31.—El boxeador chileno Salvador Rocca, rindió una prueba muy suficiente ante la Comisión de Educación Física, por lo que se le ha aceptado para que pueda medirse con Julio César Fernández.—(U. P.)

Un cochabambino quiere pelear con Firpo

LA PAZ 31. — El pugilista cochabambino, Miguel Selame, ha escrito a los diarios expresando que está dispuesto a tener una pelea con Firpo, una vez que el argentino llegue a ésta. — (U. P.)

Resultado del premio Cambridshire

LONDRES 31. — El resultado del Cambridshire Handicap fué el siguiente: 1.o Veredict, cotizado 100|7; 2.o Epinard, cotizado 3|1 y 3.o Dumas 7|1. Corrieron 23 caballos. Veredict triunfó por un pescuezo. El 2.o llegó a un cuerpo del tercero.—(U. P.)

Raid aéreo La Paz-Oruro

LA PAZ, 31.—Mañana deben llegar de Oruro los aviadores Deckert y Vargas Guzmán. Se les recibirá entusiastamente. Vargas Guzmán es el primer aviador nacional que realizó el raid La Paz-Oruro.—(U. P.)

Carreras ciclistas en la pista de Pelermo

BUENOS AIRES 31. — En la pista de Palermo y bajo los auspicios de la institución Velódromo Argentino, se realizarán varias carreras ciclistas, una de ellas con entrenadores en motocicletas, en la cual intervendrán los conocidos stayers Anterio, Popmey, Zapico y Ferraris.

También se disputará la carrera del kilómetro, handicap para corredores de todas categorías. — (U. P.)

Firpo hará una exhibición en La Paz

LA PAZ, 31.—Se anuncia que Firpo llegará a La Paz el 11 de Noviembre. Hará una exhibición pública, baxeando con sus sparring partners.—(U. P.)

El boxeador Bill Brenan

BUENOS AIRES 31. — Se informa de fuente autorizada que el boxeador Bill Brennan tiene la intención de venir a Buenos Aires, después de su pelea con Billy Miske. Se dice que desea medirse con profesionales argentinos o extranjeros radicados en ésta. Sus posibles adversarios serían Joe Boykin, Duarte Indart, Angel Rodríguez y tal vez Orlando Reverberi.—(U. P.)

Lámparas Eléctricas

Gran surtido en todos los estilos, a precios sin competencia.

PABLO SCHAUFELE

SANTO DOMINGO 1025. — TELEFONO 1753

Maryland Francés

ROCAMBOR

$ 1.60

KALIF
EL MEJOR
CIGARRILLO
EJIPCIO
$ 1.60

Agentes: ERRAZURIZ SIMPSON Y CIA., LTDA.
DISTRIBUIDORES:
Santiago: CESAR VERGNASCO, SANTO DOMINGO 684
Valparaíso: OPORTO HNOS., CALLE PRAT 43
N—7

INFORMACIONES COMERCIALES, POR CABLE

PORTUGAL

LISBOA 31. — **La Policía de Seguridad** ha sido disuelta. — (U. P.)

Don Alfonso Costa ha sido llamado para que organice el nuevo Gabinete. — (U. P.)

POLONIA

Huelga en todo el país

LONDRES, 31—El corresponsal de "The Central News Agency" en Varsovia comunica que los empleados del ferrocarril de Cracovia se han declarado en huelga.

Los empleados de teléfonos, correos, aduanas y refinerías de petróleo amenazan declararse en huelga en Mariampol, Gorlitme y Varsovia, provocando así la desorganización de la vida comercial del país.

Los textiles y empleados de los servicios de comunicaciones y electricidad han paralizado sus faenas.—(U. P.)

BELGICA

Resolución del Gobierno belga

BRUSELAS 31. — El Gabinete se reunión hoy para considerar la cuestión relativa a la próxima conferencia de reparaciones y se acordó que la participación de Bélgica se limite a una conferencia en que estén representadas las potencias aliadas y Estados Unidos. — (U. P.)

RUMANIA

Modificaciones en el Gabinete

BUCAREST, 31.—Después de tres semanas de crisis, el señor Bratiano retuvo la presidencia del Gabinete y organizó un nuevo Gabinete, nombrando al señor Duca, Ministro de Relaciones Exteriores y al general Haderescu, de Guerra. — (U. P.)

ESTADOS UNIDOS

20,000 inmigrantes llegan a Ellis Island

NUEVA YORK, 31. — Veintitrés barcos que traen más de 20,000 inmigrantes son esperados antes de media noche. Doce que debían llegar mañana a las once han recibido orden de dirigirse a Boston con el objeto de evitar una congestión. Los funcionarios de inmigración Ellis Island han declarado que en esa estación se hará frente ahora a la situación más crítica de que haya recuerdo desde su establecimiento.—

La producción agrícola de los Estados Unidos

WASHINGTON, 31.— La Revista del Departamento de Agricultura describe la producción agrícola de Estados Unidos, como una de las mejores desde hace tres años.

Las siembras de trigo aún están en malas condiciones, por lo que se busca un remedio para evitar este mal. Los precios de las papas, maiz, han bajado enormemente, pero los precios de los demás cereales han estado generalmente altos.

En el renglón de la ganadería, se han obtenido las más grandes ganancias durante el mes de Setiembre, como en ninguno de los meses desde Febrero de 1922.

Las exportaciones de trigo, incluyendo la harina, en los primeros nueve meses del año han alcanzado a 45.000,000 de bushels, menor a la del correspondiente período de 1922; entre tanto la exportación de manteca ha aumentado a 226.000,000 de libras y el tocino, jamón y perniles, a 144.000,000 de libras.—(U. P.)

Mr. Mac. Cormick ataca el plan Hughes

WASHINGTON, 31.— El Senador Mr. Medill Mac Cormick en una declaración, atacó al programa de Mr. Hughes, referente a las reparaciones.

Comparó M. Poincaré a Mussolini y manifestó que era necesario revisar las clásulas económicas del Tratado de Versalles, lo que parece imposible mientras no hayan pasado las elecciones francesas y se hayan restablecido los mercados europeos.

En vista de lo largo y difícil de la tarea, deberían volverse los ojos hacia la América del Sur, y enviar allá una comisión de agricultores y manufactureros para mejorar las relaciones.—(U. P.)

Los últimos discursos de Lloyd George

NUEVA YORK, 31.— Mr. Lloyd George llegó esta noche a Hoboken, procedente de Cranton.

Mañana en la tarde hablará en el Lotus Club y el Viernes, pronunciará su último discurso en el Metropolitan Opera House. El Sábado se embarcará de regreso a su patria, a bordo del "Majestic".

A ambas reuniones asistirá una distinguida concurrencia y se predice que el ex-premier británico hará importantes declaraciones sobre la crisis europea, con la intención de recuperar su prestigio en Inglaterra.—(U. P.)

El combustible para la flota del Pacífico

WASHINGTON, 31.—El Almirante L. E. Gregory, al declarar ante el Comité del Senado, que investiga el arrendamiento de concesiones petrolíferas, hizo saber que el Departamento de Marina construye actualmente depósitos para almacenar 4.130,000 barriles de petróleo en el puerto de Pearl, en las islas Hawaii, para el uso exclusivo de la flota del Pacífico.—(U. P.)

En favor de los niños alemanes

CHICAGO, 31.—El General Henry T. Allen, que comandó las tropas americanas de ocupación, anuncia la inauguración de una campaña para recolectar seis millones de dólares destinados a alimentar dos millones de niños alemanes, durante seis meses, a contar desde el 16 de Noviembre.—(U. P.)

PARAGUAY

ASUNCION 31. — **La huelga tranviaria.** — Se reunieron todas las Federaciones obreras para tratar de intervenir definitivamente en la huelga de tranviarios. Se habló de la posibilidad de que se declarara la huelga general, a raíz del arresto de varios huelguistas. — (U. P.)

El comercio entre ambas Américas

WASHINGTON 31.— El Departamento de Comercio ha publicado la estadística de las importaciones de Suremérica correspondientes a Setiembre último, comparadas con la del mismo año próximo pasado:

País	Sept. 1923	Sept. 1922
De Argentina	3.992,000 dolares	8.405,000 dólares
De Brasil	11.249,000 dólares	5.925,000 dólares
De Chile	4.943,000 dólares	5.919,000 dólares
Del Perú	716,000 dólares	1.635,000 dólares

Las exportaciones a los referidos países. y correspondientes a los meses y años indicados, señalan las sumas siguientes:

País	Sept. 1923	Sept. 1922
A Argentina	8.473,000 dólares	8.990,000 dólares
A Brasil	3.859,000 dólares	4.469,000 dólares
A Chile	2.993,000 dólares	1.997,000 dólares
Al Perú	1.639,000 dólares	1.804,000 dólares

—U. P.

Los cambios

NUEVA YORK, 31.— Se han fijado hoy los siguientes cambios:

Gran Bretaña, 4.48 1|2 dólares por libra esterlina.

Francia, 5.87 3|4 centavos oro por franco.

Alemania, 125,000.000,000 de marcos por dólar.

Chile, 11.40 centavos oro por peso.

Japón, 48.80 centavos oro por yen.—(U. P.)

El mercado de metales

NUEVA YORK, 31.— El cobre se cotizó hoy a razón de 12.50 centavos oro la libra para pago al contado.

El estaño se cotizó a razón de 48.75 centavos oro la libra para pago al contado.—(U. P.)

El mercado de cereales

CHICAGO, 31.— Se han fijado hoy los siguientes precios para cereales:

Trigo:

Para entrega en Noviembre, 107 5|8 centavos oro el bushel.

Para entrega en Diciembre, 112 1|4 centavos oro el bushel.

Para entrega en Marzo, 107 7|8 centavos oro el bushel.

Maíz:

Para entrega en Noviembre, 73 1|8 centavos oro el bushel.

Para entrega en Diciembre, 71 3|4 centavos oro el bushel.

Para entrega en Marzo, 72 3|8 centavos oro el bushel.

Avena:

Para entrega en Noviembre, 41 3|4 centavos oro el bushel.

Para entrega en Diciembre, 44 3|8 centavos oro el bushel.

Para entrega en Marzo, 44 3|8 centavos oro el bushel.—(U. P.)

Cotizaciones del cambio

NUEVA YORK 31. — Se han fijado los siguientes tipos de cambio:

Francia, 5.87 1|2 centavos oro por franco.

Suiza, 17.80 centavos oro por franco.

Italia, 4.50 centavos oro por lira.

España, 13.34 centavos oro por peseta.

Suecia, 26.36 centavos oro por corona.

Noruega, 16.60 centavos oro por corona.

Dinamarca, 17.20 centavos oro por corona.

Alemania, 120.000,000,000 de marcos por dólar.

Austria, 0.0014 1|8 de centavos oro por corona.

Checoeslovaquia, 72.70 coronas por dólar.

Holanda, 38.83 florines por dólar.

Japón, 26 1|16 peniques por yen.

Argentina, 153 peniques por peso oro. — (U. P.)

La restricción a la importación de frutas y vegetales

La cuarentena ha sido modificada en forma que permite la entrada de ciertas frutas maduradas en invernaderos

WASHINGTON, 31. — El Departamento de Agricultura anuncia que la cuarentena que restringe la entrada al país de frutas y vegetales, que entrará en vigencia a medianoche, ha sido modificada en forma que permite la entrada de ciertas frutas, maduras en invernaderos y declaradas oficialmente libres de insectos nocivos.

Entre esas frutas quedan incluídas las uvas de invernadero, las naranjas agrias de España y los aguacates de las Indias Occidentales.—(U. P.).

BRASIL

BANQUETE AL CANCILLER PACHECO

RIO JANEIRO, 31.—Se verificó en el Jockey Club el banquete oficial ofrecido al Canciller Pacheco, por la cooperación que prestó a la comisión enviada a Buenos Aires. Especialmente invitado, asistió el Embajador argentino señor Mora Araujo. Habló don Irineo Machado, quien tuvo frases amables para el Presidente Alvear, para el Canciller Gallardo y para la sociedad argentina.

El Ministro de Relaciones, señor Pacheco, agradeció el homenaje. Después habló el Embajador señor Mora, agradeciendo los conceptos emitidos en elogio de Argentina, siendo muy felicitado. Se dió lectura a un telegrama del Presidente Alvear para el Jockey Club, que fué muy aplaudido.—(U. P.)

La cuestión de los armamentos

RIO JANEIRO 31. — Todos los diarios matutinos publican la carta de don Lisandro de la Torre, relativa a la cuestión de los armamentos. Comentando el hecho, "O Paiz", dice que llegó el momento de la justicia para el Brasil, reconociéndose la corrección brasilera al proponer una Conferencia preliminar en Valparaíso, antes de la Conferencia de Santiago, para tratar de la limitación de los armamentos.

Este mismo diario considera que no hay razón para alarmarse con los créditos argentinos para armamentos, porque están de acuerdo con las necesidades de la defensa argentina.

Recuerda que el Brasil redujo en gran proporción los gastos del presupuesto de Guerra y Marina. Agrega que aún es probable que, en vista de las gravísimas condiciones económicas por que atraviesa el país, se tenga que paralizar el acual programa de obras de defensa. — (U. P.)

SE FIRMO LA PAZ EN RIO GRANDE DEL SUR

MONTEVIDEO 31. — Informan de Rivera que el diario revolucionario "La Redención", anuncia que se firmó la paz entre los revolucionarios y los gubiernistas de Río Grande del Sur. — (U. P.)

RIO JANEIRO 31. — **El periodista Leonidas Rozendo** ha sido puesto en libertad. — (U. P.

La revolución en Río Grande del Sur

MONTEVIDEO, 31.—Comunican de Rivera que los revolucionarios, después de abandonar Pelotas, impusieron una contribución de guerra. Se lucha en las calles.—(U. P.)

"O'Pais" comenta la adquisición de armamentos de Argentina

RIO JANEIRO 31. — El diario "O'Pais" comenta los créditos argentinos para armamentos, diciendo que los diarios argentinos no fueron sinceros cuando combatían la proposición brasileña; ahora, la Cámara argentina desea llegar a un entendimiento con los Gobiernos de Chile y Brasil para hacer gastos de armamentos. Ciertamente que el Brasil no rehusará este entendimiento equitativo, pues tal era la infención brasileña al proponer la conferencia preliminar de Valparaíso.

Agrega: "Brasil cree que para Argentina se trata de una necesidad real para el progreso y para la conveniencia de su soberanía".—

GUATEMALA

WASHINGTON, 31.— **Instruccciones para el Ejército.**— El Gobierno de Guatemala ha pedido los servicios de expertos militares norteamericanos, para la reorganización del Ejército guatemalteco. Agrega la información que Estados Unidos no puede mandar oficiales del Ejército para que presten sus servicios a los Gobiernos extranjeros, sin pedir autorización al Congreso, el cual puede ser consultado a este respecto en la próxima sesión (U. P.)

URUGUAY

MONTEVIDEO, 31.—**Visita al Presidente de la República.**—El poeta italiano, Nocolai, visitó al Presidente, señor Serrato, expresándole que era muy favorable la intensificación del intercambio intelectual entre Italia y el Uruguay. El señor Nocolai dará conferencias en la Universidad. Elogió al hermano del Presidente, que murió en la guerra luchando por Italia.—(U. P.)

MONTEVIDEO, 31.— **Falleció el coronel don Rosendo Díaz**, jefe del Arsenal de Guerra.—(U. P.)

MONTEVIDEO, 31.— **El Centro de Estudiantes** organizará una función a beneficio de los estudiantes de la Europa Central.—(U. P.)

MONTEVIDEO, 31.— **El Consejo de Administración** invitó al Ministro de Relaciones a su reunión de mañana, para tratar varios asuntos. (U. P.)

MONTEVIDEO, 31.— **El Ejecutivo autorizó** a la Universidad para disponer de una suma para agasajar a los estudiantes genoveses.—(U. P.)

MONTEVIDEO, 31.—**En la Universidad** se colocó hoy un busto de bronce, de Vásquez Acevedo.—(U. P.)

ECUADOR

GUAYAQUIL, 31.—**Duelo obrero.** —La Confederación Obrera de Quito resolvió declarar duelo nacional el 15 de Noviembre, primer aniversario de los sucesos de Guayaquil e izar la bandera a media asta en todos los centros artesanos.—(U. P.)

BOLIVIA

LA PAZ 31. — **La construcción de un ferrocarril.** — Los diputados cruceños oficiaron al Presidente del Congreso, pidiendo la pronta consideración del protocolo Carrillo-Gutiérrez, para la construcción del ferrocarril de Yacuiba a Santa Cruz. — (U. P.)

Explosión de dos carros de pólvora

LA PAZ 31. — En la sección chilena del Ferrocarril de Oruro a Antofagasta, hicieron explosión dos carros de pólvora. No hay mayores detalles sobre el suceso. — (U. P.)

ARGENTINA

La venta de alcaloides y narcóticos

BUENOS AIRES 31. — Se aprobó el proyecto de incorporación al Código Penal, referente a que se castigará la venta o uso indebido de alcaloides y narcóticos. — (U. P.)

BUENOS AIRES 31. — **Entrevista con el Embajador chileno.** — El doctor Herrero Duclox, Presidente del Comité Ejecutivo del Congreso Sur-americano de Química, se entrevistó con los Embajadores de Chile y Brasil y con los Ministros del Perú, Colombia, Bolivia y Paraguay, solicitando la cooperación de sus respectivos Gobiernos para el éxito del certamen científico que se realizará en 1924. — (U. P.)

El proyecto de impuesto a las utilidades de las empresas mineras

La Cámara de Diputados se pronuncia favorablemente sobre él, con el aumento insinuado por el Presidente Saavedra.

La PAZ, 31.— En los círculos comerciales y especialmente entre los interesados en las explotaciones mineras existe viva expectación alrededor del proyecto de ley que grava con un fuerte impuesto las utilidades de las empresas mineras.

Se sabe que por iniciativa del Presidente Saavedra, el impuesto que se había fijado en 6 por ciento en el proyecto primitivo, ha sido elevado últimamente al 8 por ciento.

Informaciones recogidas en los círculos parlamentarios, indican que la Comisión de Hacienda ha informado en sentido afirmativo sobre el alza del impuesto a 8 por ciento. Se dice por otra parte que el proyecto cuenta con mayoría favorable en la Comisión de Minería de la Cámara de Diputados, la que propone además diversas modificaciones, entre ellas la reducción de las cuotas para castigos en los balances de las empresas, y la concesión de facultades al Ministerio de Hacienda para imponer a las compañías cuyos propietarios o directorios tengan su residencia en el exterior, la obligación de presentar a los agentes consulares o enviados especiales del Gobierno boliviano, los libros de contabilidad en original.

La Cámara de Diputados, en su última sesión, tomó conocimiento de los informes de ambas comisiones, y después de aprobar el proyecto en general, ha dejado pendiente el estudio en particular, a fin de dar lugar a nuevas deliberaciones para fijar en detalle las medidas recomendadas en cada uno de ellos.

En las esferas industriales se confía en que el proyecto encontrará un ambiente menos propicio en el Senado. Además se espera que la próxima llegada del señor Simón Patiño, el "Rey del Estaño, podrá determinar modificaciones importantes en la situación, dada las infuencias que el poderoso industrial puede desarrollar en defensa de los intereses mineros.

En algunos círculos se predice que el señor Patiño estaría dispuesto a resistir decididamente el impuesto y demás trabas consultadas en el proyecto, recurriendo aún a la medida extrema de paralizar las faenas en sus establecimientos, lo cual crearía una situación por demás grave, dada la importancia capital que las actividades mineras tienen en la vida económica del país.— (Especial).

LA ADQUISICION DE ARMAMENTOS SE HARA INMEDIATAMENTE

BUENOS AIRES 31. — La opinión pública en general y especialmente el Ejército, ha recibido con un sentimiento de alivio la aprobación dada anoche por la Cámara de Diputados al proyecto de armamentos, el cual será completado por uno análogo para la Armada.

Tan luego como sea promulgada la ley se le dará cumplimiento inmediatamente, porque debido a los estudios previos que realizó el Ministerio de Guerra, el Estado Mayor ya tiene listas las planillas para la adquisición del material que necesita el Ejército y que responda a las experiencias de la última guerra y a la organización de la táctica dada últimamente por las instituciones armadas.

Se adquirirá material de artillería, ametralladoras livianas para la infantería y pesadas para la tropas montadas; fusiles automáticos de artillería y lanza-bombas.

Completando esta renovación de los materiales bélicos, en conformidad a esta ley, se adquirirán también elementos para los cuerpos auxiliares del Ejército. Así se renovará completamente el material de aviación, el cual se encuentra completamente gastado y se aumentarán las cuadrillas con el objeto de formar cuadrillas para cada división del Ejército.

También se adquirirá material para el Departamento de Sanidad.

El Ministro de Guerra enviará comisiones de expertos a los propios centros de producción de Europa, de suerte que el material de renovación será comprado directamente —(U. P.)

BUENOS AIRES 31. — **La Cámara de Diputados aprobó las leyes** impositivas que estaban en revisión, devolviéndolas al Senado, con excepción de la ley de derechos de exportación, que se aprobó tal cual vino del Senado. — (U. P.)

BUENOS AIRES, 31.—**La violación del secreto parlamentario.**— La comisión de negocios constitucionales consideró el asunto de la violación del secreto parlamentario, a raíz de la publicación hecha por "La Nación" de la carta de don Lisandro de la Torre sobre armamentos. Los informes, tanto el de mayoría como el de minoría, declaran que consideran que no hubo violación del secreto parlamentario.—(U. P.)

El día de los muertos por la patria fué conmemorado hoy. — (U. P.)

La prórroga del período ordinario del Parlamento ha sido postergada hasta el 24 de Noviembre.—(U. P.)

LAS DISCUSIONES SECRETAS PARA L ADQUISICION DE ARMAMENTOS

BUENOS AIRES, 31.—"La Pr sa" comentando las discusiones cretas para la adquisición de mamentos, dice que en la vida eq librada de la nación es un hec indiscutible la normal provisión material de guerra, como la m ma subsistencia del Ejército. D que por tal razón se les provee mo gastos anuales en los pre puestos ordinarios. Se pregunta d pués "La Prensa":

"¿Por qué el Parlamento ce sus puertas para discutir la ley pecial, para votar los fondos tracrdinarios, cuyo monto se des noce; pero que se supone concu dan con los recursos ordinarios Estado y con su capacidad eco mica?"

Agrega que durante muchos a se descuidó la provisión de arm mentos y que por tal razón se plica el monto extraordinario los gastos; pero que esto no j tifica los procedimientos de res va que se han adoptado, pues llegó hasta a suprimir los taq grafos de esas sesiones del C greso.

Agrega "La Prensa" que el m terio era innecesario "puesto nana tenemos que ocultar. No nemos espíritu agresivo. En ca bio, el secreto ocasiona incon nientes. Además el secreto se vulgará en el momento de en mendar las provisiones a las fáb cas del exterior, puesto que no e tamos con elementos nacionales ra su fabricación".—(U. P.)

BUENOS AIRES, 31.— **El Con jo Deliberante** inició el debate bre la derogación del actual puesto general. Lo proseguirá futuras seiones.—(U. P.)

BUENOS AIRES, 31.— **La sit ción ganadera** quedará resuelta fines de semana. Numerosos ga deros enviaron una nota al Mi tro de Hacienda, solicitando que postergara la aplicación de la l Los frigoríficos se manifestaron conformes con las últimas prop ciones de la comisión asesora.—(P.)

BUENOS AIRES 31. — **Museo cional y de Bellas Artes.** — La mara de Diputados ha elaborado proyecto que destina cuatro mi nes de pesos para la construcción un edificio para el Museo Naciona de Bellas Artes. El crédito será c gado al presupuesto de 1924 - 1 —(U. P.)

ACERTARÁ
ACERTARA UD.
SI USA EL
PIRAMIDON
HOECHS
CONTRA LOS DOLORES NEURALGICOS
INFLUENZAS, MOLESTIAS POR
EXCESOS ALCOHOLICOS, ETC.

RESULTADO DEL SORTEO DE LA LOTERIA NACIONAL ARGENTINA VERIFICADO AYER EN BUENOS AIRES:

Con $ 80.000 argentinos, el número 28047; con $ 10,000, el número 14940; con $ 5,000, los números 25786 y 21512; con $ 2,000 los números 22004, 4470, 42620 y 38330; con $ 1.000. los números 39055, 7777, 16287 23422, 38724, 12638, 4206 42012, 34828, 26811, 38069 y 12331. Estos mismos números corresponden también a la Lotería con premio mayor de $ 20.000 nacionales (Serie B), y sus premios se pagan de acuerdo con el programa impreso al dorso de cada billete. Los premios mayores del sorteo verificado ayer en Montevideo, fueron los siguientes: 8640, 3858, 7145, 10936, 18268, 3250, 4281. 8764, 9794 y 17793.

LOTERIA

de Beneficencia Nacional Argentina, a sortearse próximamente:
NOVIEMBRE 8, de $ 100,000 arg.; ENTERO: $ 85; QUINTO: $ 17 chilenos
NOVIEMBRE 8, de $ 20,000 arg.; ENTERO: $ 25; QUINTO: $ 5 chilenos

¿Quiere usted ganar en la Lotería? Adquiera sus billetes sólo en la más afortunada casa del ramo.

CASA E. TURRI
BUENOS AIRES
Galería Güemes 356
Casilla Correo 1772

LOTERIA

del Hospital de Caridad de Montevideo, a sortearse próximamente:
NOVIEMBRE 7, de $ 50,000 oro; ENTERO: $ 90; QUINTO: $ 18 chilenos
NOVIEMBRE 12, de $ 20,000 oro; ENTERO: $ 50; QUINTO: $ 10 chilenos

EN CIRCULACION: Se encuentran ya a la venta los billetes de las importantes Loterías de Navidad de Buenos Aires, Madrid y Montevideo, a saber: BUENOS AIRES ("Millón de navidad"), con premio mayor de $ 1.000,000 argentinos, a $ 650 CHILENOS el billete ENTERO; a $ 340 CHILENOS el MEDIO billete, y a $ 70 CHILENOS cada DECIMO de billete. MADRID: premio mayor, $ 15.000,000 de pesetas, a $ 3,400 CHILENOS el billete ENTERO; a $ 1,750 CHILENOS el MEDIO billete; y a $ 180.00 CHILENOS cada VIGESIMO de billete. MONTEVIDEO: premio mayor, $ 500,000 oro uruguayo, a $ 900 CHILENOS el billete ENTERO; a $ 470 CHILENOS el MEDIO billete; y a $ 100 CHILENOS cada DECIMO de billete. Los sorteos se efectuarán el 21, 22 y 31 de Diciembre próximo en Buenos Aires, Madrid y Montevideo, respectivamente.

VALPARAISO

(DE NUESTROS CORRESPONSALES)

Notas sociales

A SANTIAGO. — En el expreso la tarde de ayer regresaron a ntiago: el Embajador de la Reública del Brasil, Excmo. señor lvino Gurgel do Amaral y la seora de Amaral; el Ministro de Esaña y señora de Almeida; el subcretario de Relaciones Exteriores, ñor Alberto Cruchaga Ossa y seora Raquel Montes de Cruchaga; Obispo de Dodona, Ilmo. señor afael Edwards.

—En el expreso de la tarde de y regresarán: el Embajador de la epública Argentina y señora de albrán; el Nuncio de S. S., Excentísimo señor Masella, y el audir, monseñor Lunardi; el Introducr de Diplomáticos, señor Darío valle Castillo, y señora Marta Leros de Ovalle; el señor Carlos nda y señora Carmen Concha de nda; y el señor Luis Ossa Concha la señora Blanca Peñafiel de ssa.

FALLECIMIENTOS. — Muy laentada ha sido en este puerto la uerte del señor Pedro de Tezanos nto, ocurrida en Quillota, y cus funerales se efectuaron en lparaíso.

El señor de Tezanos Pinto era hidel recordado diplomático argeno señor Manuel de Tezanos Pin, que representó a su patria ant Gobierno de la Moneda y form hogar en Chile.

—Dolorosa impresión ha produci en los círculos sociales más desados de Valparaíso el fallecento de la señora Emilia Sartori Mendoza, cuya simpatía y bond de carácter la hicieron estimar cuantos tuvieron la suerte de nocerla.

EL AGENTE DEL BANCO DE ILE EN VIÑA DEL MAR. —El ernes próximo hará cincuenta os a que el señor José Boonen, ente del Banco de Chile en Videl Mar, ingresó a esta importe institución bancaria.

Con este motivo los empleados l Banco preparan numerosas maestaciones en honor de este caillero.

COMIDA EN HONOR DEL Sr. RGE BENITEZ STUVEN.—Anoe se efectuó en uno de los codores del Club de la Unión la coda que un numeroso grupo de amis ofreció en honor del señor Jor Benítez Stuven, con motivo de próximo matrimonio con la señoa Olga Van Buren Asmussen.

VIAJEROS. — En este puerto se cuentra la señora Regina Gómez ra.

—En Jahuel se encuentra le sera Laura Falcón de Germain.

—Próximamente llegará a este erto, en donde permanecerá una nporada, la señora Juana Quins de Montalva.

NACIMIENTOS.—Ha nacido una ita de la señora Inés Navarrete Pinedo y del señor don José Ma Pinedo Goicoechea.

—Ha venido al mundo un hijo señor Marcelo Robert y de la ora María Armstrong de Rot.

CAMPEONATO DE TENNIS EN ÑA DEL MAR. — Hoy día se á comienzo en las canchas que po en Viña del Mar el señor don bert Landon, al campeonato de nis que ha organizado un grupo jóvenes y señoritas de la sodad de Viña del Mar.

El campeonato durará los días 2 y 3, terminando el día 4, con a gran recepción en casa de una las señoritas organizadoras.

Para esta competencia habrá vasos premios.

EN EL CLUB VALPARAISO. — a tarde tendrá lugar en los saes de esta institución la recepn y baile que semanalmente ofre el directorio del Club Valparaíen honor de las familias de sus ios. Una buena orquesta ameniá esta reunión.

ENFERMOS. — Bastante mejor ue la señora Luisa Oehinger de ffre, que fué sometida a una deada operación en el Hospital Alen. La señora de Kuffre ha sido trasladada a su residencia de la enida Pedro Montt.

—Restablecido de salud se encuen el señor don Carlos Antúnez C.

—Mejor de salud sigue la señora isa Arrieta de Lyon.

—Completamente restablecida se uentra la señorita Lucía Valdés nheim.

—Mejor se encuentra la señorita rcedes Romaní Fabres.

BRIDGE PARTY. — Esta tarde señora Herminia Pérez Canto Biggs, ofrecerá en su espléndida idencia de la calle Agua Santa, Miramar, un bridge party a sus merosas relaciones sociales.

gada de un Obispo Anglicano

bordo del "Santa Ana", que debe bar a Valparaíso el 21 de Nonbre próximo llegará el Rev. hop, Obispo de Jersey D. D. a este puerto se preparan grandes tejos en honor del distinguido sped.

HERNAN VIGIL
Agente general de Aduanas
SERRANO 169
Valparaíso

LA DESPEDIDA DEL Emmo. CARDENAL BENLLOCH

S. EMMA. PASA REVISTA AL REGIMIENTO MAIPO, Y BESA SU ESTANDARTE

El "Santa Lucía" levanta sus anclas a la 1 de la tarde

Después de asistir a la Parroquia de Viña del Mar donde impuso el sacramento de la confirmación a numerosos niños de la sociedad porteña y pasar a la iglesia del Espíritu Santo donde se despidiera de los fieles de Valparaíso que llenaban completamente las amplias naves del templo, S. Eminencia y comitiva se dirigió a la dársena donde estaba atracado desde temprano el "Santa Luisa", que debía conducirlo hasta el Perú invitado oficialmente por el Gobierno del país vecino.

Poco después de las doce y media el señor Cardenal llegó a la dársena donde el Regimiento Maipo con su banda de músicos le rindió los honores militares del caso. S. Eminencia descendió del coche antes de pasar frente al Regimiento y pasó revista a los soldados alineados que le presentaban armas. Al enfrentar al porta estandarte, del Regimiento, el ilustre prelado se descubrió, e inclinándose, tomó el glorioso estandarte llevándoselo a los labios con verdadera emoción.

La banda del Maipo ejecutaba en esos momentos solemnes el himno patrio.

Sería imposible describir los detalles de la grandiosa manifestación que la sociedad de Valparaíso le rindió al ilustre huésped que se ausentaba.

Desde Santiago habían venido a despedirlo al representante del Soberano español, y de S. S. el Embajador del Brasil y señora Gurgel de Amaral, el Embajador de la República Argentina y señora de Malbrán, el Ministro de España y señora de Almeyda, el Nuncio de S. S., Excmo. señor Masella y el auditor de la Nunciatura, Monseñor Lunardi. El Subsecretario de Relaciones Exteriores y señora de Montes de Cruchaga Ossa, el Introductor de Diplomáticos y señora Marta Lecaros de Ovalle Castillo, el Obispo de Dodona, Monseñor Rafael Edwards, el señor Carlos Landa y señora Carmen Concha de Landa, el señor Luis Ossa Concha y señora Blanca Peñafiel de Ossa, el Edecán de S. E., capitán Wiechman.

En Valparaíso estaba el Intendente de la Provincia y señora Isidora Boonen de Pinto Concha, el Alcalde de la ciudad, señor Larrañaga, el Ayudante, mayor de la Gobernación Marítima, capitán señor Armando Reyes del Río, a cuyo cargo estaba el movimiento del embarco de los distinguidos viajeros, numerosos jefes de la Armada, el jefe de la Brigada, coronel señor Ignacio Cavieds y sus ayudantes, el Superintendente de Aduanas y el administrador de la misma repartición, y centenares de personas de la colectividad española, sociedad porteña más destacada, delegaciones de sociedades españolas e instituciones católicas de congregaciones religiosas, del clero, el Gobernador eclesiástico de Valparaíso, obispo señor Gimpert, y los curas y párrocos de Valparaíso y Viña del Mar, y tantos otros que sería imposible enumerar.

Dentro de la nave ocupaban sus salones y galerías más de quinientas personas.

Cuando el barco desatracó y se hizo a la mar, centenares de personas corrieron hasta la punta del Molo Duprat por donde debía pasar el "Santa Luisa" a unos cuantos metros de tierra todavía S. Emma. y comitiva iba afirmado en la barandilla saludando con su capello visiblemente emocionado no retirándose ni cesando de saludar hasta que el barco se perdió de vista.

S. EMMA. Y LA PRENSA CHILENA

Entrevistado por un periodista porteño en los momentos de la partida, el ilustre príncipe de la Iglesia y diplomático tuvo un saludo especial para la prensa chilena.

Dijo el ilustre prelado:

"—Si el tiempo no fuera tan cruel en su rápido correr, habría dejado a ustedes y a mis queridos amigos los fotógrafos, una cariñosa despedida por escrito, porque ellos y ustedes no me han importunado nunca, sino que han sido unos celosos trabajadores que han querido, y lo han conseguido, que ni un solo acto, ni el más mínimo de mi jira, haya pasado desapercibido, para narrarlo todo y darlo a conocer a los que no podían estar presentes en cuanto se ha hecho.

Me voy admirado de la información periodística chilena y tributo a todos los periodistas y directores de los diarios mi más reconocida gratitud.

Su Eminencia nos volvió a repetir que le era intraductible en palabras la emoción que sentía al despedirse de Chile, y nos estrechó efusivamente la mano, agregándonos:

El señor Nuncio, el señor Obispo Edwards y cuantos sacerdotes me han acompañado más de cerca, principalmente los padres mercedarios, podrán decir a ustedes cuánta es mi gratitud para con Chile entero y qué emociones más gratas ha sentido mi corazón de sacerdote y de español ante esta nación católica y cariñosa y amante hija de España.

De Iquique

Ayer se recibió en la Asociación de Productores de Salitre un telegrama de Iquique que dice:

En Pisagua sin variación. Iquique trabajando en Bodega 136 hombres y a bordo 133.

Se exportaron 1,080 toneladas".

Los mayores contribuyentes de Limache y Casablanca

La Corte de Valparaíso resolvió con fecha de ayer los incidentes que se habían producido en los nombramientos de mayores contribuyentes de Limache y Casablanca. Ayer mismo se enviaron los antecedentes a la justicia de dichos pueblos para que hoy alcancen a instalarse las mesas inscriptoras.

Carnet teatral

Imperio.—Matinée, "Psht... el gallo con suerte" y "Ladrón regenerado".

Vermouth y noche, "Pobrecito recién casado", en combinación con Carmen Flores.

Setiembre.— Matinée, vermouth y noche "Su majestad el americano".

Royal de Viña del Mar.—Vermouth y noche "El último encuentro".

Cinema Star.—Matinée "Ladrón regenerado"; vermouth "Cuál es su ideal de marido?". Noche, Concierto de la gran orquesta rusa de Balalaikas y Domras.

Propaganda salitrera

El Viernes próximo se repetirá en el Teatro Setiembre de Valparaíso la película sobre propaganda que se d hace poco con tan buen éxito en mismo teatro.

El Domingo en la tarde se lle la película a Quillota para allí una exhibición y después a Felipe.

Otra copia que hay en Santi será exhibida el Lunes en la Uni sidad Católica y después se llev Concepción y demás pueblos de Otro tanto se hará para el

Movimiento marítimo

Ayer entraron:

El Aymeric de Calcutta.
El Chile de San Antonio.
El América de Arica.
El Purén de Coquimbo.

Ayer salieron:

El Santa Luisa para Nueva Y
El Gilda para Iquique.
El Sonora para Talcahuano.

Hoy son esperados:

El Schwarzwald de Amberes.
El Río Claro de Europa.
El Radamés de Corral.
El Emilia de Lota.

Hoy debe salir:

El Easter Gale para San Francisco.

AVISOS DE VAPORES

VAPOR RAPIDO AL NORTE

EL RAPIDO VAPOR NACIONAL DE PASAJEROS CON INSTALACION INALAMBRICA MARCONI

AMERICA

Capitán Carlos Núñez, saldrá EL SABADO 3 DE NOVIEMBRE, A LAS 5 P. M., para COQUIMBO, HUASCO, CALDERA, TALTAL, ANTOFAGASTA, TOCOPILLA, IQUIQUE, CALETA BUENA y ARICA.

Recibe carga desde el Miércoles 31 de Octubre, en lanchas particulares y de la Compañía.

El vapor tiene espléndidas comodidades para pasajeros en 1.a y 3.a clases. Con alumbrado eléctrico durante toda la noche.

Por fletes y demás pormenores, verse con:

ARTIGAS, RIOFRIO y Cía.
Teléf. Ingl. 2730. Cochrane 895 y Blanco frente a Cía. S. A. de V.
VALPARAISO

ARTIGAS Y DIAZ
Agentes.
Galería Alessandri N.o 13-A.
SANTIAGO

Soc. Anón. Com. Braun & Blanchard

SERVICIO DE VAPORES

VALDIVIA — De Valparaíso, el 6 de Noviembre, para COQUIMBO, HUASCO, CALDERA, CHAÑARAL, TALTAL, ANTOFAGASTA, TOCOPILLA, IQUIQUE, CALETA BUENA y ARICA.

MAGALLANES — De Valparaíso, el 7 de Noviembre, para: SAN ANTONIO, TOME, TALCAHUANO, CORONEL, CORRAL (VALDIVIA), PUERTO MONTT, CASTRO y PUNTA ARENAS.

Servicio regular de carga a Buenos Aires

LLANQUIHUE — De Valparaíso, en Noviembre, para: SAN ANTONIO, TALCAHUANO, CORONEL, CORRAL (Valdivia), BUENOS AIRES y MONTEVIDEO.

Recibirá carga para los puertos del Brasil con trasbordo en Montevideo.

LOS PASAJES DE CAMARA DE VALPARAISO A ARICA E INTERMEDIOS, GOZARAN DE UN DESCUENTO DE 25 o|o

SANTIAGO
AUGIER, BENAVIDES y Cía.
BANDERA 130

VALPARAISO
BLANCO 952-957
Teléf. Inglés 2747. Nacional 261

Santiago P. S. N. C. Valparaíso

"Orita" 3 de Noviembre 1 P. M. — Para ANTOFAGASTA, MEJILLONES, IQUIQUE, ARICA, MOLLENDO, CALLAO, BALBOA, CRISTOBAL, HABANA, LA CORUÑA, SANTANDER, LA ROCHELLE - PALLICE y LIVERPOOL.

Essequibo 9 de Noviembre 1 P. M. — Para ANTOFAGASTA, IQUIQUE, ARICA, MOLLENDO, CALLAO, SALAVERRY, PAITA, BALBOA, CRISTOBAL, HABANA y NUEVA YORK

"Oropesa" 21 Novbr.
"Oroya" 8 Diciembre — PARA HABANA, ESPAÑA, FRANCIA, R. UNIDO e intermedios.

Ebro . 7 Diciembre
Essequibo 4 de Enero — Para HABANA NUEVA YORK e intermedios.

The Pacific Steam Navigation Company

SANTIAGO: Agustinas 1017.— VALPARAISO: calle Blanco.— Sub-Agentes en Santiago: Transportes Unidos, Estado esquina Delicias; Expreso Villalonga, Agustinas 840.

GRACE LINE

"SANTA TERESA"

Saldrá de Valparaíso el 14 de Noviembre, a la 1 P. M.

Gran Rebaja en los precios de Pasajes a Nueva York

PROXIMAS SALIDAS
"SANTA ANA", Noviembre 28.
"SANTA ELISA", Diciembre 12.
"SANTA LUISA", Diciembre 26.

Soliciten pormenores de los Agentes.

GRACE Y CIA. (CHILE) S. A.
HUERFANOS 1087, SANTIAGO

Compañía Sud-Americana DE VAPORES

SERVICIO DIRECTO RAPIDO A NEW YORK

en 18 días, con escalas en Antofagasta, Iquique, Callao, Payta y Cristóbal. PROXIMAS SALIDAS

"TENO" Sábado 24 de Noviembre, a la 1 P. M.
"ACONCAGUA" Sábado 22 de Noviembre, a la 1 P. M.

El valor del pasaje hasta New York es de $ 250.00 dólares en primera clase; y de $ 110.00 dólares, en clase intermedia.

SERVICIO A GUAYAQUIL

con escalas en Coquimbo, Antofagasta, Gatico, Tocopilla, Iquique, Caleta Buena, Arica, Ilo, Mollendo, Chala, Pisco, Tambo de Mora, Callao, Salaverry, Pacasmayo, Eten, Pimentel, Payta y Guayaquil. PROXIMAS SALIDAS:

"AYSEN" Viernes 2 de Noviembre, a las 4 P. M.
"IMPERIAL" Viernes 16 de Noviembre, a las 4 P. M.

SERVICIO A PIMENTEL

con escalas en Coquimbo, Huasco, Caldera, Chañaral, Taltal, Antofagasta, Iquique, Pisagua, Arica, Ilo, Mollendo, Lomas, Pisco, Cerro Azul, Callao, Huacho, Supe, Huarmey, Casma, Samanco, Chimbote, Salaverry, Pacasmayo, Eten y Pimentel.

PROXIMAS SALIDAS:

"CACHAPOAL" Viernes 9 de Noviembre, a las 4 P. M.
"MAIPO" Viernes 23 de Noviembre, a las 4 P. M.

Tarifa reducida en los pasajes de cámara, entre puertos chilenos: Antofagasta $ 125; Iquique $ 171; Arica $ 192.

WESSEL DUVAL & Cía.

Huérfanos esq. Morandé, Agentes
COMPAÑIA TRANSPORTES UNIDOS
Estado esquina Delicias, Sub-Agentes

Cía. de Vapores Hamburgo Sudamericana

Vapores - Cap

LINEA DE LUJO

De Buenos Aires, vía Montevideo, Santos, Río de Janeiro, Lisboa, Vigo, Rotterdam y Hamburgo.

PROXIMAS SALIDAS:

"Antonio Delfino", 10,000 toneladas, 15 Noviembre de 1923.
"Cap Norte", 10,000 toneladas, 29 de Noviembre de 1923.
"Antonio Delfino", 10,000 toneladas, 24 de Enero de 1924.
"Cap Norte", 10,000 toneladas, 14 de Febrero de 1924.

WEBER Y CIA.

SANTIAGO
Gal. S. Carlos 11

VALPARAISO
Blanco 817

CONCEPCION
B. Arana 251

Sub - Agentes en Santiago: ANDRES SALA Y CIA.
AGUSTINAS 809

HAMBURG AMERIKA LINIE

VAPORES RAPIDOS DE BUENOS AIRES DIRECTAMENTE A VIGO Y HAMBURGO

PROXIMAS SALIDAS

"Galicia", 8 de Noviembre de 1923.
"Württemberg", 6 de Diciembre de 1923.
"Teutonia", 20 de Diciembre de 1923.
"Baden", 10 de Enero de 1924.

Espléndidas comodidades para pasajeros de primera clase: comida excelente y personal muy seleccionado.

Todos los vapores tienen 3.a clase moderna con comedor, salón de fumar, salón de reuniones, camarotes con dos, cuatro y seis camas, baños tibios y fríos y una magnífica peluquería.

WEBER & CIA.

SANTIAGO
Gal. S. Carlos 11

VALPARAISO
Blanco 817

CONCEPCION
B. Arana 251

Sub - Agentes en Santiago: ANDRES SALA Y CIA.
AGUSTINAS 809

NFORMACIONES DEL INTERIOR

(DE NUESTROS CORRESPONSALES)

TACNA

El aniversario japonés

nuestro corresponsal, por telégrafo)

RICA, 31. — Los diarios de la ldad saludan cariñosamente al ón en su aniversario.

a Colonia celebró reuniones prias y dirigió una honrosa carta residente de la Cruz Roja acomada de una apreciable suma de ro.

omenaje a un periodista caído

nuestro corresponsal, por telégrafo)

RICA, 31.—A iniciativa del dia "La Aurora", los periodistas de provincia de Tacna rendirán un enaje al periodista chileno se Manuel Castro Ramos, asesinapor los peruanos antes de la Gue del Pacífico.

e envió una hermosa corona de s naturales desde Tacna para depositada en la tumba de di periodista en Iquique.

epresentarán a los periodistas Tacna y Arica los directores de diarios "La Provincia" "La Pa", "El Nacional" y "El Tarapade Iquique y el poeta señor Vic Domingo Silva.

Restablecido

nuestro corresponsal, por telégrafo)

RICA, 31. — Se ha restablecido pletamente el teniente señor Gandarillas.

a pavimentación de Arica

nuestro corresponsal, por telégrafo)

RICA, 31.—La Junta de Alcaldes dó dirigirse a S. E. el Presidente de la República, pidiéndole el envío al Congreso del mensaje que autoriza la contratación de un empréstito para la pavimentación de la ciudad.

Hace ver la urgencia de este proyecto para la ciudad.

COQUIMBO

Una situación imposible

INSANOS EN LA CARCEL PUBLICA SIN PODER SER TRASLADADOS

COQUIMBO, 31.—Dice "La Prensa" de Coquimbo: "Ayer tuvimos lugar de ver en el cuartel de policía varios individuos que a la simple vista se encuentran con las facultades mentales perturbadas.

Al interrogar al señor Prefecto sobre el particular, este funcionario, con la amabilidad que acostumbra, nos expuso que existe anomalía insalvable en este caso, pues, sus esfuerzos hechos con el fin de conseguir el envío a la Casa de Orates de estos desgraciados se han topado con la imposibilidad de hacerlo debido a que no existen en ninguna repartición fondos para subvenir a los gastos del viaje del personal que se envíe para la custodia de los insanos y sólo se cuenta con los pasajes; y si se toma en cuenta que el viaje es de varios días y hay que alimentar a los insanos mismos, se presenta una dificultad insalvable, con grave perjuicio para los enfermos, cuya reclusión oportuna podría traerles su mejoría, y al contrario, que la enfermedad se haga incurable por la falta de recursos para buscarles su único medio de curación.

Agrega "La Prensa": "Esperamos por nuestra parte, que las dificultades puedan ser salvadas con un poco de buena voluntad y la cooperación de personas caritativas".

TALCA

ON JOSE ANTONIO ASTABURUAGA LABRA

ALCA, 31.—Ha fallecido en este el prestigioso miembro de ociedad, don José Antonio Asuaga Labra, padre del doctor José Dionisio Astaburuaga fuegos.

señor Astaburuaga formó parl glorioso Ejército que hizo la aña del Perú y Bolivia, mardo al Norte como oficial del llón Lontué.

regreso a su patria entró a ar parte del Cuerpo de Bom del cual fué miembro distin.

s tarde ocupó el cargo de adstrador del diario "La Mañaconquistándose las simpatías rales de la población.

timamente formaba parte del torio de "El Día". Su fallento ha causado hondo pesar s círculos sociales de esta ciupor su bondad y cualidades adornaban su carácter.

s restos fueron conducidos hoy a las siete de la tarde a la Iglesia Matriz, en donde se celebrarán mañana unas solemnes honras.

Los funerales se efectuarán después y a ellos concurrirán distinguidos miembros de nuestra sociedad y prensa local.

CONCEPCION

La creación de un tercer Juzgado

CONTESTACION A UNA PETICION PIDIENDO INFORME

CONCEPCION.—La Comisión de Organización de Servicios Públicos ha pedido a la I. Corte de Apelaciones de nuestra ciudad un informe acerca de la necesidad de crear un tercer juzgado para atender con eficiencia el movimiento judicial, partiendo de la base de que los dos juzgados existentes tienen recargo de causas que dificultan su pronto despacho.

A esta nota, la I. Corte de Apelaciones ha contestado en la forma siguiente:

"Se ha recibido el telegrama de fecha 25 del presente por el cual esa Honorable Comisión de Organización de Servicios Públicos recaba de esta Corte un pronunciamiento sobre si se ha notado atraso en el despacho de los asuntos correspondientes a los juzgados de este departamento que provenga de exceso de causas y si al existir tal atraso hay o no necesidad de crear otro juzgado y de qué jurisdicción.

El Tribunal, tomando debida nota de esa comunicación, puede expresar a la Honorable Comisión que cada uno de los dos únicos juzgados de este departamento tiene el recargo de trabajo que, necesariamente, ha debido producir retardo en los asuntos, tanto civiles como criminales que en ellos se ventilan.

Puede agregarse que este Tribunal, penetrado de ese hecho y en consecuencia de la urgencia de obtener para la administración de justicia los medios de que su acción, especialmente en los asuntos criminales, pueda ser expedita y verdaderamente eficaz, ha manifestado en diversas ocasiones al Supremo Gobierno, la premiosa necesidad de crear, para este departamento, un tercer juzgado.

Así, en oficio de este Tribunal, de 3 de Noviembre de 1917, por el cual remitía al Ministerio de Justicia una comunicación de los dos jueces letrados de Concepción, comunicación en la que estos funcionarios demostraban la urgencia de la creación de un tercer juzgado, se decía al señor Ministro lo siguiente: "En Agosto de 1902 y Octubre de 1909, esta Corte ha informado al Ministerio de V. S. acerca de este asunto, expresando en ambos informes que, en su concepto, era necesario se creara ese juzgado en atención al considerable número de asuntos, tanto civiles como criminales, que debían ser atendidos por los dos únicos juzgados existentes según lo demostraban los datos enviados de dicho juzgado, y constaba también al Tribunal por el examen trimestral de causas".

En conclusión, esa necesidad demostrada entonces, se ha hecho hoy más premiosa atendido el evidente aumento de la criminalidad.

Para emitir el presente informe, han sido oídos verbalmente ambos señores jueces letrados.

Por lo que respecta a la jurisdicción que concierne dar al nuevo juzgado que se creará, esta Corte estima que habría conveniencia para el mejor servicio público que fuera también de jurisdicción mixta como los dos existentes".

BIO - BIO

EL MEJORAMIENTO DE LOS CAMINOS CHILENOS

EL INTENDENTE DE BIO-BIO, SEÑOR DE LA MAZA, DICE QUE LA LEY HA PRODUCIDO BENEFICIOS EVIDENTES

Agrega que debe suprimirse la Junta Comunal, dándose mayor autoridad a la Departamental.— Propone la realización de un Congreso de Caminos

Intendencia de Bío-Bío. — Los Angeles, Octubre 25 de 1923.—Señor Director de "La Nación".—Santiago.

Muy señor mío: Tengo el agrado de acusarle recibo de la circular dirigida por "La Nación" a las autoridades regionales, a fin de conocer su opinión, en orden a los beneficios o inconvenientes de la Ley de Caminos en vigencia.

Me es grato consignarle mi contestación a tan interesante encuesta.

En su parte financiera, esta ley puede decirse que apenas tiene un año de funcionamiento y, todavía, las actividades de trabajo que correspondieron al año 1922, se perturbaron sensiblemente por no haberse entregado con oportunidad los fondos de caminos que, imprudentemente, se hicieron ingresar a rentas generales.

Los trabajos que se ejecutarán con la base del presupuesto de 1923, recién empiezan a activarse para aprovechar la temporada propicia.

Naturalmente, los recursos económicos proporcionados por esta ley no son cuantiosos y distan mucho de responder a lo que exigiría un mejoramiento rápido y definitivo de nuestros caminos. Pero, la verdad es que el año 22 se ejecutó una labor muy apreciable, que se acentuará mucho, indudablemente, en el curso del año actual.

Los beneficios de la ley, en orden al mejoramiento de los caminos, han sido, pues, evidentes. Pero lo serán mucho más todavía en lo que atañe a la conservación de los trabajos que se ejecutan y a la posibilidad de desarrollar una labor ordenada y metódica, por medio de la base de recursos permanentes y de reglamentación uniforme que esta ley ha creado.

El problema de la construcción de caminos definitivos, técnicamente hablando, es un problema relativo, para cuya apreciación es preciso considerar diversos factores.

Sr. DE LA MAZA, INTENDENTE DE BIO-BIO

Somos un país en período de crecimiento y desarrollo incipiente, al cual no sería sensato pretender aplicar sin restricciones la política sobre viabilidad que se adopta en otras naciones.

Por el momento, puede consignarse que la ley ha sido altamente eficaz para obtener el mejoramiento de nuestros caminos.

Respecto a la influencia que ha ejercido en las finanzas municipales, no puede sino aceptarse que ha sido deplorable. La cuota substrae a los fondos comunales, sumada a los gravámenes que ya otras leyes les han impuesto, debe compensarse a la brevedad posible; pero proporcionando a los Municipios, especialmente a los urbanos, otras fuentes de recursos y, en ningún caso, cercenando los fondos de caminos.

En lo que se relaciona con la modificación de la ley, estimo que pueden introducirse algunas útiles reformas de detalle, sin afectar a su índole general que considero buena.

La principal reforma consistiría en la supresión de las Juntas Comunales, que no han desempeñado en la práctica, ni desempeñarán nunca una acción efectiva y sólo complican el mecanismo administrativo.

Creo que la tuición de los servicios de caminos debe entregarse a una sola Junta, la Departamental, modificada un poco en su constitución, para establecerla: con el gobernador, ingeniero de la provincia, tesorero y promotor fiscal y un delegado de cada Comuna. Esta Junta podría designar comisiones comunales, buscando los mejores elementos de cooperación.

Encontrando buena la ley actual, queda de hecho establecida la conveniencia de mantenerla.

Sin embargo, el mismo interés de bien público que ha originado la encuesta de "La Nación", me sugiere la idea de que habría conveniencia en provocar un debate más amplio y razonable sobre el problema de la viabilidad y ello podría obtenerse por la realización de un Congreso de Caminos, al cual indudablemente concurrirían con su aporte de preparación y experiencia, los elementos más capacitados del país.

Y antes de terminar, señor Director, el suscrito se hace un deber en dejar testimonio de que el éxito de la ley en esta provincia, en orden a su mejor aplicación y eficientes resultados, se debe en parte muy principal a la activa e inteligente cooperación del ingeniero de la provincia don Gabriel Cristi.

Saluda atentamente al señor Director, su Atto. y S. S.

FORTUNATO DE LA MAZA.

VALDIVIA

La Exposición Ganadera de Osorno

(De nuestro corresponsal por telégrafo)

VALDIVIA, 31.—La Cooperativa Agrícola de Osorno acordó incluír en el programa de la exposición ganadera que se verificará en Diciembre próximo, una Asamblea de Agricultores para tratar cuestiones del mayor interés agrario para la región.

El incendio de la Fábrica Saner e Hijos

VALDIVIA, 31.—Las informaciones trasmitidas haciendo aparecer como intencional el incendio de la Fábrica Sagner e Hijos, son hipotéticas.

La policía nos dice que hasta el momento no hay antecedente alguno que permita atribuír el siniestro a manos criminales.

Los diarios de la localidad tampoco avanzan una opinión al respecto limitándose a dar cuenta del hecho y de las actuaciones judiciales iniciadas.

Un asado de león

VALDIVIA.—En el fundo de don Augusto Klocker, fué cazado un león de gran tamaño.

Ante la esplendidéz del ejemplar varios admiradores sintieron deseos de probar la carne del felino. Se procedió sin tardanza a hacer un asado al palo y según los que intervinieron en la comida, el sabor de la carne no difiere mucho del sabor de la carne de perdiz.

Los restos de don Otto Schuler

VALDIVIA.—En un vapor trasatlántico llegaron el Lunes a Corral, trasladándoseles inmediatamente a Valdivia los restos del señor Otto Schuler, que falleció hace poco en Alemania, a donde se había trasladado por prescripción médica.

El señor Schuler viajaba en compañía de su joven esposa, señora Martha Holzaphel de Schuler, dama que arribó ayer al mismo puerto y en el mismo vapor.

Los funerales del señor Schuler se verificaron con gran solemnidad el Lunes pasado, a las 11 de la mañana, adquiriendo caracteres de gran solemnidad, y asistiendo numerosos miembros del comercio e instituciones sociales locales.

El extinto fué socio capitalista de la disuelta firma comercial Schuler, Eisendecher y Cía.

Resultados parciales del censo escolar

VALDIVIA.—El Sábado último se puso término a los trabajos de empadronamiento de la población escolar apta para ingresar a las escuelas, obteniéndose el siguiente resultado, en las circunscripciones siguientes:

	H.	M.
1.a Circunscripción.	483	461
2.a Id.	230	233
3.a Id.	250	232
4.a Id.	477	473
5.a Id.	193	196
6.a Id.	286	252
7.a Id.	133	164
8.a Id.	190	171
9.a Id. Collico.	218	205
10 Id. Teja.	94	86
11 Id. Animas.	191	158
12 Id. Mulatas.	38	29
13 Id. El Rayo.	17	8
14 Id. Laurel.	62	48
Total....	5668	

Faltan 15 de Niebla, 16 de Punucapa, 17 del Molino, 19 de Piedra Blanca, 20 de Santo Domingo, 21 de Los Ulmos, 22 de Curiñanco y 23 de Las Parras.

Se calcula que, en total, el número de censuados alcanzará a 7,000 más o menos.

CHILOE

Una chalupa llega a Huafo

ANCUD.—Por comunicaciones enviadas de la estación radiotelegráfica de la isla de Huafo, se sabe que han llegado a dicha isla dos audaces marinos chilotes, tripulantes de una chalupa que andan en viaje a la caza de nutrias.

ESTUDIANDO LA SITUACION DEL PERSONAL DEL EJERCITO

LO QUE ESTA PASANDO EN EL BATALLON DE TELEGRAFOS ES EL SINTOMA MAS GRAVE DE LA SITUACION DELICADA EN QUE SE ENCUENTRAN LOS OFICIALES JOVENES DEL EJERCITO

Puede decirse que con la reunión de generales efectuada ayer en el despacho del Ministro de la Guerra, ha entrado en vías de franca solución el delicado problema que afecta directamente al porvenir de la oficialidad joven de nuestro Ejército, y al progreso de la institución.

De las reuniones iniciadas ayer se espera que habrá de resultar algo positivo en pro del mejoramiento de la precaria condición en que se debate gran parte de la oficialidad que escala los grados bajos del Escalafón y que, hoy por hoy, no tiene expectativa alguna en el Ejército.

En realidad, se nos decía, esta situación que en un principio no se consideró en todo su alcance, ha venido a preocupar seriamente al Gobierno en vista del giro que tomaba y que evidenciaba un mal hondo que exige una rápida y eficaz solución. En efecto, informaciones que obran en nuestro poder nos permiten manifestar que se está produciendo un verdadero desbande en las filas del Ejército, debido a que los oficiales no encuentran una justa compensación a sus aspiraciones. Además, la dedicación de todas sus energías y actividades a la carrera militar que exige de ellos todos los esfuerzos y que en cambio no les asegura nada, constituye una situación falta de justicia.

Sobre el particular, el sentir de la oficialidad es unánime; no hay disparidad de opiniones. Hemos conversado con numerosos jefes y oficiales y todos ellos están contestes en que el oficial no encuentra en la actualidad aliciente alguno en el Ejército y es por esto, se nos ha dicho, que están abandonando las filas los elementos más dignos y preparados. Como una prueba de ello citamos lo que está ocurriendo en el Batallón Telégrafos.

Por la causa ya apuntada, se han retirado de dicho cuerpo los tenientes 1.o señores Deleskar Iribarren, Eduardo Bello, Rodolfo Bachler y Germán Pinochet; estos oficiales han renunciado a sus puestos ante Notario Público, perdiendo todos los derechos que le acuerda la ley, debido a que no se les concedió su retiro por considerar que son elementos de gran utilidad para el Ejército, dada su preparación y conocimientos. Los dos primeros de los señores nombrados están en la actualidad ocupando elevados cargos en la planta eléctrica de San Cristóbal y en la de la Estación de Rungue. Fuera de los ex-oficiales nombrados, se nos dice que entre los que están tramitando su expediente de retiro figuran los tenientes señores Eduardo Taubis, Miguel Marsa y Carlos Herrara.

En resumen, con los oficiales que ya han abandonado el Batallón Telégrafos y los que han iniciado su expediente de retiro, puede estimarse en diez el número de los tenientes que se alejarán de este cuerpo. Hay que tener en consideración que la dotación actual del Telégrafos es de **dieciocho oficiales**. Creemos que todo comentario está de más en este caso.

LA REUNION DE GENERALES

Poco antes de las 9 1|2 de la mañana de ayer se reunieron en el despacho del Ministro de la Guerra, los Generales de la guarnición, los jefes del Ministerio y el Sub-Secretario, señor Agustín Vigorena.

Abierta la sesión, el Ministro señor Luis Altamirano dió a conocer el objeto de ella, manifestando que era indispensable ocuparse del estudio de una conveniente reforma de la ley de ascenso y retiro del Ejército y la Marina, buscando la manera de conciliar tanto el interés de las instituciones armadas como el de la oficialidad de estas instituciones y los intereses fiscales.

La exposición de objetivos hecha por el señor Ministro fué amplia, abarcando todos sus aspectos y motivando un interesante cambio de ideas. Durante el curso de este comienzo de discusión se hizo referencia a los proyectos que sobre reforma de la ley de retiro se han elaborado, analizándose sus diversos aspectos, su pro y su contra en relación con los intereses reales del Ejército y de la oficialidad.

Desde el primer momento se evidenció un deliberado y firme propósito de llegar a un acuerdo que viniera a solucionar la situación que se está creando al Ejército por la falta de movimiento en el escalafón.

Algunos de los generales hicieron notar la necesidad de que al estudiar una modificación fundamental de las leyes de ascenso y retiro, se debería tomar muy en cuenta el facilitar el ascenso a los grados superiores a los oficiales más aptos y preparados, creándoseles una carrera de acuerdo con las necesidades del Ejército.

EN LA REUNION DE GENERALES, EFECTUADA AYER, SE RECONOCIO LA GRAVEDAD DE LA SITUACION, LLEGANDOSE A UN ACUERDO PARA ABORDAR UNA SOLUCION DEFINITIVA

SE CONCILIAN LAS OPINIONES

La discusión se extendió largamente sobre estas materias, llegando un momento en que las opiniones vertidas se unificaron en el sentido de que debe irse a una modificación de las leyes de ascensos y retiro, buscando a facilitar el libre movimiento en el ascenso de la oficialidad, disminuyendo la edad de retiro, en los grados superiores, aumentándolas en algunos de los grados inferiores y disminuyendo la planta en algunos otros grados.

MODIFICACION DE LA ACTUAL LEY DE PLANTA DEL EJERCITO

Todo esto se consideró que entrañaba la modificación de la actual ley de Planta del Ejército, lo que se estimó como indispensable, ya que de otro modo no se podría resolver el problema en discusión.

Esto, por otra parte, se consideró como indispensable para que la oficialidad pudiera desde el grado de teniente segundo que actualmente se confiere, más o menos, a los veinte años, pueda llegar a General de División, a los 60 o 63 años, permitiendo de esta manera el libre axceso a los grados más altos a todos aquellos oficiales que por su preparación, condiciones de carácter y espíritu militar tengan derecho a ello.

La realización de todo lo que dejamos expuesto, como lo decimos, llevó al convencimiento, a los generales asistentes a la reunión de que era indispensable variar la actual ley de planta del Ejército. Por otra parte esto se hace indispensable atendida la precaria situación del Erario Nacional que no permite de ninguna manera inflar más los gastos del Presupuesto de Guerra. De este modo, la modificación estimada como necesaria para darle movimiento al escalafón, no alteraría en nada la cuota que se le ha asignado al Ejército para atender a sus diversos servicios.

Por otro lado esto ya está, puede decirse, realizado en parte en la práctica, pues la planta de oficiales, en los grados de tenientes no está completa a pesar de consultarse los ítem correspondientes en el presupuesto. De modo que lo que debería hacerse y lo fué lo acordado en la reunión, es reducir la planta de oficiales en los grados inferiores aumentando la dotación de los grados superiores, tales como coroneles, tenientes coroneles, mayores, etc.

SE ACUERDA PRESENTAR PROYECTOS SEPARADOS

Después de ampliarse y entrar a considerar en detalles las ideas que dejamos esbozadas, se levantó la reunión poco después de las doce y media, acordándose que para la próxima reunión, deberían los Generales presentar, cada uno, un proyecto consultando todas las ideas vertidas durante el consejo en forma de que se facilite su estudio y resolución definitiva.

LA REUNION DEL LUNES

Para proseguir el estudio de este grave problema que ataña al desarrollo de nuestras instituciones armadas se acordó reunirse el Lunes próximo, a las 2 y media de la tarde.

Según las impresiones que recogimos se considera muy posible que en esta reunión se dé término al estudio del problema de que nos ocupamos.

LA IMPRESION QUE DOMINA ENTRE LOS GENERALES

Cuando los Generales asistentes a la reunión se retiraban de la sala de despacho del Ministro de la Guerra, tuvimos oportunidad de conversar algunos momentos con varios de estos jefes.

Todos se mostraron muy satisfechos del resultado a que se arribó expresándonos que se esperaba que la situación de la oficialidad, que se trata de remediar, sería resuelta favorablemente en menos del tiempo que se ha pensado.

MOVIMIENTO CONSULAR

Se ha reconocido como Vice-Cónsul de los Estados Unidos en Valparaíso, al señor William J. Rouse.

El señor Raymond H. Geist, ha sido reconocido como Vice-Cónsul provisorio de Estados Unidos en Punta Arenas.

La sede del Consulado particular honorario en Pekín ha sido trasladada a Shanghay.

ANIVERSARIO DEL FASCISMO

EL BANQUETE DE AYER EN EL RESTAURANT REGINA

Ayer a mediodía se efectuó el banquete con que los miembros de la colonia italiana residente en Santiago celebraban el primer aniversario de la implantación del fascismo en Italia.

En el banquete reinó un simpático ambiente de cordialidad y se formularon votos por el afianzamiento y progreso de la corriente política que actualmente impera en el Gobierno italiano.

Abrió la manifestación en patrióticos términos el señor José Cattani, haciendo un recuerdo de los primeros pasos del fascismo. Habló después el ingeniero señor Contrucci en elocuentes frases.

Asistieron las siguientes personas: el cónsul señor Schiaffino, el Adicto Comercial señor Mancini y los señores Ciro Contrucci, Aldo Contrucci, Petit-Bon, Casablanca; Bozzi, Rossi, Paolantonio, Giacoby, Boso Pezo, Santini, Vinga, Cattani.

EDUCACION

EN SAN PEDRO NOLASCO

LA REVISTA DE GIMNASIA DE AYER

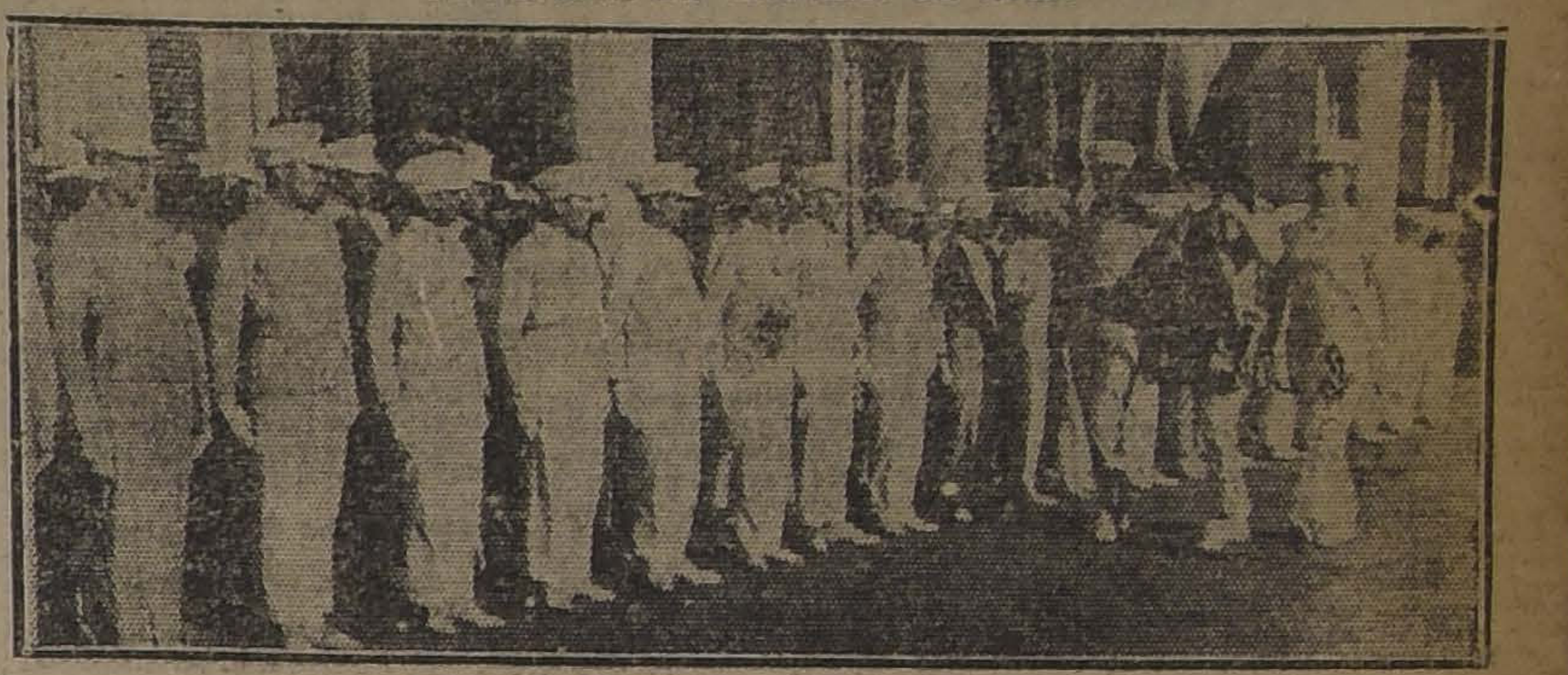

DURANTE LA REVISTA DE GIMNASIA

Ante una concurrencia que llenaba casi por completo el colegio de San Pedro Nolasco, ayer en la mañana se efectuó la revista de gimnasia anunciada por la superioridad de este plantel de educación y a la cual se había invitado a las familias de los alumnos y a las relaciones del establecimiento.

La revista resultó brillante desde todo punto de vista y ella demostró el grado de preparación que han alcanzado los alumnos en educación física.

LAS INCIDENCIAS EN EL MAGISTERIO PRIMARIO

EL CONSEJO DE EDUCACION PRIMARIA ACUERDA AMONESTAR A LOS MAESTROS FIRMANTES DEL MANIFIESTO POR LOS TERMINOS CONTENIDOS EN EL

Reconociendo en el fondo la justicia de los reclamos del Magisterio, el Consejo dirigirá una nota al Gobierno imponiéndolo de la situación por que atraviesan los maestros

LOS MAESTROS EN "LA NACION

En nuestra edición del Domingo pasado publicamos un manifiesto firmado por el Presidente de la Junta Ejecutiva de la Asociación General de Profesores, don Ramón Jerez M.; por don Santiago Vallejo Daza, Presidente de la Agrupación Departamental de Santiago, y por los señores J. Andrés Aguayo y Quiterio Chávez, Secretarios de la mencionada Junta Ejecutiva.

Dicho manifiesto, dirigido a los profesores primarios en particular y a todo el país en general, después de hacer referencia a la situación desmedrada del magisterio ante los poderes públicos, en lo que se refiere a atención para considerar su situación económica y de protestar por la situación angustiosa en que se encuentran los profesores del país, debido a atrasos en el pago de sus sueldos, terminaba haciendo un llamado a la opinión pública en cuanto a lo anteriormente expresado se refiere y citando en especial a todos los profesores afectados por la tardanza de los pagos, a una gran asamblea general a verificarse ayer a las 5 P. M. en el local de la institución.

En esta reunión se trataría "de deliberar acerca de la mejor manera de obligar a los poderes públicos a cumplir con el deber de pagar regularmente a sus empleados".

El tono mismo del manifiesto anterior y los términos vivos con que se expresaban los conceptos referentes a la actuación del Gobierno, produjeron en los diversos círculos educacionales viva expectativa. En todas partes se hicieron comentarios al respecto.

EN EL GOBIERNO

El Ministro de Instrucción, señor Roldán, en conocimiento de lo anterior, llamó a su despacho al Director de Educación Primaria, don Darío Salas. En la conferencia que tuvieron para tratar este asunto, el Ministro expresó, a nombre del Gobierno, su desagrado y anunció que éste pediría al Consejo de Educación Primaria considerara en forma especial el asunto.

En la tarde del Lunes se enviaba una comunicación en el sentido anteriormente expuesto.

EL CONSEJO DE EDUCACION PRIMARIA

En la sesión que celebró el Consejo de Educación Primaria en la tarde del Martes, es impuso de lo considerado por el Gobierno, acordándose celebrar una sesión extraordinaria para tratar de ello. Esta sesión se efectuó ayer tarde.

Poco después de las 3.30 de la tarde, se reunió el Consejo, presidido por el señor Rivas Vicuña, con asistencia de la totalidad de sus miembros.

Después de un ligero cambio de ideas, por unanimidad se acordó lo siguiente:

LOS ACUERDOS

1.º Amonestar a los profesores firmantes del manifiesto, señores Jerez, Aguayo y Chávez, por la forma en que está redactado el documento en referencia.

2.º Comunicar el acuerdo anterior al Gobierno, haciéndole al mismo tiempo algunas consideraciones referentes a la angustiosa situación actual del magisterio por el atraso en el pago de sus emolumentos.

LA ASAMBLEA DEL PROFESORADO

De acuerdo con las citaciones y con la invitación expresada en el manifiesto, se efectuó ayer tarde una asamblea del profesorado primario, en el local social, Rosas 1022.

En esta asamblea, el presidente señor Jerez y varios directores hicieron presente la situación angustiosa en que se encuentra el profesorado por el atraso del pago de los sueldos de Setiembre y Octubre, y de las diferencias que corresponden por la nueva clasificación (decreto 423 del presente), y que, debe estimarse desde el 15 de Marzo próximo pasado. Al mismo tiempo se hicieron diversas observaciones sobre lo expresado por nuestro diario y que se refiere a la intervención del Gobierno en este asunto, y a la forma cómo éste estima el documento firmado por los dirigentes de la Asociación General de Profesores.

Después de un largo debate se adoptaron los siguientes acuerdos:

1.o Declararse en sesión permanente hasta que se resuelva la situación creada.

2.o Aceptar en todas sus partes el manifiesto de la Junta Ejecutiva.

3.o Poner a disposición del Director General de Educación Primaria los registros de la Agrupación Departamental de Santiago, con sus 500 firmas para que la medida disciplinaria sea aplicada a todos sus miembros.

4.o Celebrar un comicio de protesta el Sábado si se adoptan medidas inaceptables por los profesores.

EN NUESTRA IMPRENTA

Poco antes de las 8 P. M. recibimos la visita de un numeroso grupo de profesores. Una comisión se acercó a la dirección de nuestro diario a expresar los agradecimientos del gremio por la amplia acogida que en las diferentes campañas, "La Nación" siempre ha dispensado a los profesores y en especial, a presentarnos un saludo de parte de la institución que representaban.

Los profesores permanecieron durante largo rato departiendo con nuestro director, a quien expusieron la situación creada a los miembros del gremio.

En nuestra imprenta los maestros se impusieron de los acuerdos del Consejo de Educación Primaria, manifestándose complacidos de la determinación del Consejo, de enviar una nota al Gobierno, haciendo ver la aflictiva situación del magisterio.

LA ASAMBLEA DE HOY

A las 10 de la mañana de hoy se celebrará en el Hogal Social, Rosas 1022, una asamblea destinada a tomar conocimiento de la resolución que ha adoptado el Consejo de Educación Primaria.

EL SORTEO DE "LOS TIEMPOS"

SE EFECTUARA MAÑANA EN NUESTRA IMPRENTA

Gran interés ha despertado en el público el sorteo organizado por "Los Tiempos" para optar al premio de una fonola obsequiada por la casa musical Rau y Cía.

Han sido canjeados 164,000 cupones, lo que hace un total de 32,000 boletos.

El sorteo se llevará a cabo mañana, a las 8 P. M., en nuestra imprenta.

Las defraudaciones de los Ferrocarriles

La Corte Suprema, reunida en Tribunal Pleno, tomó conocimiento de la presentación hecha por el señor Carlos Pinto Durán, en la cual se solicita la prórrogación de la visita extraordinaria del Ministro señor Lazo de la Vega en la defraudación de los Ferrocarriles, hasta oír los denuncios del ex-empleado de la Empresa, señor Marco A. Lobo Vila.

El señor Lazo de la Vega interrogó al señor Lobo y le pidió presentarle por escrito algunos de los principales cargos que tiene que hacer, a fin de juzgar debidamente su importancia.

El denunciante prometió al Ministro visitador concretar en un memorandum que presentará el Lunes, las irregularidades de que tiene conocimiento.

CORTE DE VALDIVIA

SE DESIGNA MINISTRO AL SEÑOR ALEJANDRO LOIS SOLAR

Con motivo de la jubilación del señor Roberto Pinto del cargo de Ministro de la Corte de Apelaciones de Valdivia, ayer ha sido designado para llenar esta plaza el señor Alejandro Lois Solar, actual fiscal suplente del mismo Tribunal.

El señor Lois Solar ingresó a la carrera judicial hace ya más de treinta años, sirviendo en primer término el puesto de secretario del Juzgado de Constitución, de donde pasó a desempeñar el cargo de notario y Conservador de Linares.

Hace nueve años fué nombrado para relator de la Corte de Talca, y llevado de allí a la fiscalía de la Corte de Valdivia, que desempeña desde hace cinco meses.

En esta capital su nombramiento de Ministro de la Corte ha sido recibido con gran simpatía y general aplauso.

Desde aquí ha sido felicitado ayer en numerosos telegramas de sus amigos.

LOS SERVICIOS DE ASEO

En su debida oportunidad informamos acerca de los propósitos de la Municipalidad en orden a dotar a la capital de un buen servicio de aseo, principalmente en lo relacionado con la construcción de hornos crematorios, a semejanza de las ciudades europeas.

LA COMISION MUNICIPAL SE REUNIO AYER

En la tarde de ayer, presidida por el Alcalde señor Ugarte y con asistencia de los señores Manríquez, Escanilla, Retamales y Ramírez, se reunió la comisión municipal de aseo.

Se entró a tratar de la manera de reglamentar todo lo relacionado con el aseo de la ciudad y los hornos crematorios que se proyecta construir según las indicaciones del ingeniero que acaba de regresar de Montevideo.

Después de un largo debate, y en vista de la necesidad de impulsar rápidamente los trabajos, se acordó pedir al abogado municipal que informe acerca de la legalidad en la existencia de la concesión Blest Gana, la que fué otorgada hace cuatro años y aún no ha sido cumplida por diversos inconvenientes surgidos alrededor de una de sus cláusulas. Debemos recordar que según esta concesión se obligaba al solicitante a sacar las basuras de la capital hasta Batuco. Debemos hacer presente también que hace algún tiempo y con motivo de ciertos incidentes surgidos acerca de esta misma concesión, se pidió informe al abogado municipal sobre el mismo punto consultado hoy día y el informe fué favorable al concesionario.

Manifestacion a un profesor universitario

DE PARTE DEL PROFESORADO DE LA ESCUELA DE ARTES Y OFICIOS

Hace algunos días informamos que se había nombrado en propiedad catedrático de matemáticas en el Instituto Pedagógico, previo el concurso correspondiente, al profesor e ingeniero don Enrique Froemel.

El señor Froemel, que es profesor del ramo en la Escuela de Artes y Oficios fué objeto anoche de una manifestación de parte de sus colegas.

Al banquete que se le ofreció en los comedores del Restaurant Picard, anotamos entre otros, a los siguientes señores:

Enrique Froemel, Ramón Montero, Ernesto Mayer, Juan Gantes, Guillermo Rojas Castillo, Rubén Barahona, Nicolás Candia, Santiago Husband, Jenaro Moreno, Carlos Loader, Eralio Cortés, Francisco Canales, Pedro Antonio Vásquez, Manuel Pérez Román, Osvaldo Rojas Fraga y Miguel R. Avila.

Ofreció la manifestación el profesor señor Avila. En elocuentes frases se refirió a la labor del festejado dentro de las actividades de la Escuela de Artes, donde ha laborado en forma eficiente durante muchos años. En forma especial hizo presente la estimación que en los círculos educacionales se tiene para las relevantes dotes pedagógicas y de estudioso del festejado.

Terminó exteriorizando la adhesión del profesorado de la Escuela, a don Ramón Montero, director del establecimiento que ha producido en él reformas que recién se inician en otras partes.

Hicieron uso de la palabra, abundando en conceptos elogiosos para el festejado don Ramón Montero y don Nicolás Candia.

Contestó el señor Froemel con un elocuente discurso, en el cual expuso los conceptos básicos de interesantes reformas que se efectuarán en el futuro dentro de los estudios de las matemáticas que se hacen en el Instituto Pedagógico.

En el momento oportuno se leyeron adhesiones del pro-Rector de la Universidad, don Carlos Mondaca y los profesores de la Universidad doctor Ricardo Poenish y Gabriel Amunátegui.

PROFESORES DE RAMOS TECNICOS. — Se nos encarece citar a los profesores de ramos técnicos para mañana Viernes, a las 5.30 de la tarde, en el local de la Sociedad Nacional de Profesores, Amunátegui 142.

CIGARRILLOS
VAN DYCK
40 cts.

EL SERVICIO DE AUTOBUS

LA IMPLANTACION DEL ACUERDO DE PARTIDAS AL MINUTO SE INICIO AYER

Desde ayer, y por orden de la Municipalidad, se ha empezado a implantar en la ciudad, en el sector Alameda de las Delicias, el servicio de autobús al minuto.

Esta medida fué adoptada al mismo tiempo que la que ordena anular el paradero de San Francisco y la prolongación del recorrido hasta Plaza Italia.

LA AVENIDA VIEL

SE RESUELVE LA REAPERTURA DE LA SECCION COMPRENDIDA ENTRE LAS AVENIDAS TUPPER Y BLANCO ENCALADA

Hace algunos años, con el propósito de facilitar el funcionamiento del desvío del ferrocarril que llega a los Arsenales de Guerra, se procedió a cerrar la Avenida Viel en su parte comprendida entre las Avenidas Tupper y Blanco Encalada, con lo cual se causó un grave daño a los vecinos de ese barrio y se interpuso sin razón un obstáculo al fácil tránsito en esa parte de la ciudad.

En verdad, no había razón para cerrar dicha calle, pues ello no era necesario para el buen funcionamiento de dicho desvío, ya que él tiene un amplio espacio al costado del edificio de los Arsenales.

Ultimamente, el Primer Alcalde, don Rogelio Ugarte, respondiendo a los deseos del vecindario, inició activas gestiones a fin de obtener la reapertura de la Avenida mencionada, gestiones que, gracias a las facilidades prestadas por el general don Juan Pablo Bennet y a la cooperación de algunos vecinos, han dado un feliz resultado.

En efecto, se ha resuelto ya la reapertura de la Avenida en su parte comprendida entre las Avenidas Blanco Encalada y Tupper, con lo cual la Avenida Viel quedará unida a la calle Dieciocho, proporcionando a la vez una nueva vía de acceso al Parque Cousiño y al extenso y populoso barrio que queda al Sur de la Escuela Militar.

La Avenida Viel, en la sección indicada, será pavimentada en muy buenas condiciones y habilitada con otros servicios, lo que dará a su apertura el carácter de una valiosa obra de progreso local.

Yacimiento petrolifero

Ha regresado a la capital el geólogo señor Juan Felch que se encontraba visitando la zona del canal de Moraleda, en Chiloé con el objeto de inspeccionar unos yacimientos de petróleo que se habían denunciado en esa región.

El señor Felch elevará a conocimiento del Gobierno un informe relacionado con la misión que se le encomendara.

AL COMERCIO
Y AL
PUBLICO EN GENERAL

Prevengo que mi Almacén de la calle 10 de Julio N.o 8, esquina Vicuña Mackenna, no tiene sucursal.

Ruego al público y al comercio no confundir mi nombre.

ONOFRE AGUILO

TELEFONO INGLES 105. — SANTA ELENA

Ventas por mayor y menor a los precios más bajos de Santiago.

10 DE JULIO No. 8, ESQUINA VICUÑA MACK NN1

Hernan Vigil
ESTABLECIDO 1906
Agente general de Aduanas

Se encarga de Despachos de Aduana, Embarques, Reembarques, Movilizaciones, Descargas y Comisiones en General.

Tarifas especiales, con contrato.

Dirección Telegráfica VILOP.

Correo, Casilla 1185
Oficina, Serrano 169
Bodega, Cochrane 530

VALPARAISO

DEFUNCION

Habiendo dejado de existir nuestro querido hijito

José Manuel Reyes

Rogamos a nuestros amigos y relaciones, acompañar sus restos al Cementerio Católico, hoy Jueves a las 3 P. M., servicio que agradeceremos eternamente. El cortejo partirá de la calle San Pablo 4235.

Apolinario Reyes y esposa

DEFUNCION

Hoy serán sepultados privadamente los restos de la señora

ELVIRA MARTINEZ de S.

LA FAMILIA.

CEMENTO MELON

UNICO CEMENTO PORTLAND, DE FABRICACION NACIONAL

OFRECE: ENTREGA INMEDIATA

$ 31 m. c. los 3 sacos (igual 1 barril), puesto en carro en Calera por carros completos — $ 12.20 m. c. el saco en los depósitos autorizados

ACONSEJAMOS A NUESTROS CLIENTES PREVENIRSE CONTRA FALSIFICACIONES

SOCIEDAD FABRICA DE CEMENTO "EL MELON"

CASILLA 3514 —::— AGUSTINAS N.o 1148 —::— TELEFONO INGLES 2715

LA AGRICULTURA Y LOS FLETES FERROVIARIOS

ON JULIO BUSCHMANN TELEGRAFIA DE LLANQUIHUE, REPRESENTANDO LA DELICADA SITUACION DE ESA ZONA AGRICOLA

a Sociedad Nacional de Agricultura da a conocer al Ministerio de Ferrocarriles las reformas que habrá que hacer en las tarifas actuales

El señor Julio Buschmann se ha rigido telegráficamente desde Osor- a varios dirigentes políticos de la pital, representándoles la grave si- ación que ha llegado a crearse a s agricultores del Sur del país, con otivo de las dificultades de la mo- lización de la carga de cereales por s Ferrocarriles del Estado. Según as comunicaciones, las tarifas de Ferrocarriles importarían en el echo un impuesto prohibitivo para exportación de aquellos productos, macenados en grande escala desde año anterior, sin que puedan tener lida a otras regiones del país.

La situación de que se hace eco señor Buschmann es el juicio que mparten numerosos agricultores de región austral, que se ven aún ivados de bodegas para la reco- cción de la cosecha próxima, que macenan hoy día los frutos de la secha pasada.

En estas condiciones, el problema los fletes ferroviarios de que he- s tenido oportunidad de ocuparnos casiones anteriores, pesa particu- mente sobre la región agrícola del r, que sirve la red de la 4.a Zona. lace presente el señor Buschmann, la tasa de aquellas tarifas im- le en absoluto la movilización de la rga de cereales acumulados en bo- a desde la fecha de la cosecha an- ior, con lo cual los productos del no pueden competir con los de región Central, ni con los de nin- n otro lugar del país.

Se agrega a esto, como lo insinúa señor Buschmann, que la falta de vilización de esa cosecha traerá almente como consecuencia que los ductos de la próxima cosecha no drán para su recolección las facil- ades de lugares adecuados que per- an su guarda. Basta considerar en Osorno puede estimarse en s de cien mil quintales métricos stock de aquella cosecha que pu- ra llamarse rezagada; en Temuco, mismo stock se estima en más trescientos mil quintales métricos, n otro tanto la carga existente ualmente en bodega en la región Traiguén.

Se espera en la Zona Austral una isión rápida de las tarifas ferro- rias, en términos que permitan movilización del stock de cerea- de aquella región, para vaciarlos región Central y aún a la región te, sin que su precio resulte re- gado en exceso.

Se mira con mucha simpatía en to- l Sur la idea propuesta en los edi- ales de "La Nación", para que se establezca el sistema de "tarifa flexible", que sin comprometer de una manera permanente las finanzas de la Empresa permita las modificaciones ocasionales, o regionales que reclame el interés de la agricultura o del aprovisionamiento de los grandes centros de población.

Como se sabe, esta idea ha sido acogida en general par la Dirección de la Empresa, la cual estudia los medios de llegar a la práctica cuanto antes posible esta reforma.

Las recomendaciones que contiene la exposición del señor Buchsmann, a que venimos refiriéndonos, tienen, pues, cabida dentro de los planes de la Empresa y habrán de servir para estimular su acción en favor de los intereses agrícolas australes.

Además, por medio de una interesante nota, la Sociedad Nacional de Agricultura ha dado a conocer al Ministerio de Industria, Obras Públicas y Ferrocarriles, el sentido de los agricultores nacionales en orden a la tarifa actual de los Ferrocarriles y la necesidad que hay para el progreso de la agricultura, de arreglar la tarifa de acuerdo con las necesidades de esta rama de las actividades nacionales.

La nota de la Sociedad de Agricultura, en su parte más interesante dice así:

"Desde que se implantaron las tarifas en vigencia muchos de los productos más nobles de la agricultura han venido experimentando una descenso alarmante en sus valores. La producción también se ha resentido; muchos cultivos se han abandonado porque las tarifas tienen el carácter de prohibitivas para sus productos, y otros se han restringido apreciablemente, como ocurre por ejemplo, en la chacarería.

En efecto, en algunas localidades de la Zona Sur, en las que se obtenían precios de 400, a 450 y aún de 500 pesos por arriendo de una cuadra para siembra de chacras, no ha habido ahora interesados por 300 por motivo de que las tarifas anulan las utilidades de los chacareros.

Como consecuencia también de lo onerosas que son las tarifas actuales ha ocurrido que muchos pequeños propietarios e industriales y comerciantes que tenían establecidos sus negocios en los alrededores de las grandes poblaciones, como Valparaíso, por ejemplo, se han visto precisados a residir en las poblaciones mismas, de lo que debe resultar forzosamente el congestionamiento de éstas, con las consecuencias naturales del alza de los arriendos y del precio de los artículos de consumo, o sea, el encarecimiento de la vida.

El resultado de estos trastornos que se vienen manifestando en nuestra principal industria tiene que redundar en corto plazo en perjuicio de la Empresa por la sustitución que tendrá que operarse del flete del ferrocarril por el trasporte en carretas y camiones.

Las consideraciones anteriores influyeron en el ánimo del Directorio para solicitar de US. que no concediera la renovación del recargo del 20 o|o pero en atención a que US. ha estimado que una rebaja de clases aliviaría la situación creada, la Sociedad se ha apresurado a considerar cuál sería la rebaja equitativa que podría establecerse, y después de estudiar detenidamente la tarifa y cada uno de los productos afectados por ella, tiene el honor de remitir a US. las siguientes rebajas en los productos que se detallan a continuación:

Pasar de 1.a a 2.a, alcohol de más de 23°.

De 2.a a 3.a, aguardiente de menos de 25°.

De 3.a a 4.a clase: lana aprensada, nueces, quesos y vinos embotellados.

De 4.a a 5.a clase: arvejas, frejoles, garbanzos, harina de trigo, lana sin aprensar, alambre de fierro, alambre de fierro negro y alambre galvanizado.

De 5.a a 6.a clase: cebada, trigo blanco o candeal, maíz, sacos en fardos y vinos en pipas.

De 6.a a 7.a clase: papas y granzas.

Suprimir el adicional del 20 o|o en el trasporte de las siguientes clases de animales: corderos y cabros, cerdos y vacunos y sus crías.

ARMAMENTOS SUD-AMERICANOS

NUESTRA CANCILLERIA NO SE HA RECIBIDO HASTA LA FECHA NINGUNA INSINUACION DEL GOBIERNO ARGENTINO

a sido comentada en todos los ulos la noticia dada ayer por Nación", y confirmada des- s por "Los Tiempos", acerca as últimas actuaciones del Go- no argentino en lo relacionado los armamentos.

a decisión de la Cámara de Di- dos argentina de insinuar al erno de Buenos Aires la con- encia de renovar las negocia- es con los demás países sud- ricanos, para la reducción o equivalencia de los armamentos, ha sido recibida como una manifestación sincera del pueblo argentino, de seguir la tradicional política pacifista del vecino país.

En el Ministerio de Relaciones Exteriores de Chile no se ha recibido aún ninguna insinuación del Gobierno argentino, que obedezca al acuerdo de la Cámara de Diputados de aquel país. Se nos informó en la Cancillería que se tenía conocimiento de este acuerdo de una rama del Parlamento argentino, por una comunicación cablegráfica de nuestro Embajador en Buenos Aires, don Juan Enrique Tocornal.

Sin embargo, en algunos círculos se decía ayer tarde que la gestión argentina se iniciaría ante el Gobierno de Río de Janeiro, para seguir en conjunto la cuestión de los armamentos ante el Gobierno de Santiago.

ATENTES DE AUTOMOVILES

PROYECTARIA UNA REUNION DE REPRESENTANTES DE TODAS LAS MUNICIPALIDADES PARA ESTUDIAR UN REGLAMENTO UNICO

n los últimos tiempos se ha ve- produciendo una situación que se va día a día debido a la intensi- on del tránsito y al mayor núme- automóviles que se matriculan ada municipalidad.

el caso que hoy por hoy al di- s municipalidades, correspon- es a las comunas vecinas a la al, usan cada cual una matrícula tomóviles, provocándose inciden- molestias en virtud del ningún mento porque se rige la numera- de los coches. Todas las paten- resentan tan sólo diferencias de y, debido a ésto, hay una situa- molesta sobre todo para la poli- cinco, y hasta seis comunas dan tes con los mismos números y levan en una esquina la inicial comuna respectiva. Por ejem- para **Ñuñoa, P, para Providen-** etc.

oducido un accidente, y si hechor ca, alcanzando la policía sola- a ver el número del coche, es ario investigar, con gran pérdi- tiempo e inseguridad, a qué co- pertenece el automóvil, expo- ose por este sistema a fáciles . Este caso se ha puesto en ncia en días pasados, cuando oche atropelló al señor José con las trágicas y desgraciadas uencias que dimos cuenta y ún se lamentan; al investigar, licía, guiándose por el número utomóvil, causante del acciden- supo que en Santiago el número estión pertenecía al coche de epartición sanitaria, la cual, na- mente, se culpó de la desgracia. Fué necesario que el chauffeur del coche autor del accidente, se presentara a la policía voluntariamente para que quedara en salvo la responsabilidad del jefe de la repartición a la cual se culpaba de la desgracia.

Por otra parte, las continuas incidencias que se producen entre las municipalidades de Ñuñoa y Providencia, con la de Santiago, debido a la exigencia por unas y otras, de que los coches lleven los números y colores de ambas para poder circular libremente, han hecho pensar en la necesidad imprescindible de dar una solución rápida y práctica a este problema de las matrículas.

Como se sabe, hoy día un dueño de automóvil en Ñuñoa tiene que pagar una parte de su patente en la comuna y el resto en la Municipalidad de Santiago. Esto, fuera de ocasionar pérdidas de tiempo y molestias a los interesados, siempre da lugar a incidencias, y sin ir más lejos, hoy día que la policía de la capital se encuentra empeñada en hacer cumplir estrictamente la ley de patentes, medida que ha provocado numerosas molestias, principalmente a los vecinos de las comunas que vienen a Santiago en sus automóviles, ya que si sus respectivas municipalidades les autorizan la patente para circular en la capital, en cambio la Municipalidad de ésta no lo reconoce así, exigiéndoles la patente que ella obliga a tener.

Tantos han sido estos inconvenientes, que se ha llegado a pensar, con la idea de que esta medida sirva para facilitar la acción de la policía, en obligar a los coches de las comunas a llevar al costado una placa visible con el nombre de la Municipalidad a la cual pertenecen.

SE PROYECTARIA IMPULSAR UNA REUNION DE LAS MUNICIPALIDADES

Hemos podido informarnos que las crecientes dificultades han hecho pensar en la conveniencia que habría en impulsar una reunión general de las municipalidades de las diversas comunas, las que, a insinuaciones de la Municipalidad de la capital, enviarían sus representantes, debidamente autorizados, para que se cambiaran ideas y se procurara armonizar alguna solución en el problema de las patentes.

Esta solución podría ser, según se nos ha hicho, encaminada a que las Municipalidades de comunas envíen a su congénere de Santiago las listas detalladas de los coches, sus dueños y las características principales, como ser, fuerza, número del motor, número de asientos, etc.

Estas listas serían inscritas en la matrícula de la capital y se asignaría una numeración especial a cada comuna, quedando en esta forma reunidas todas las matrículas bajo la dirección de la Municipalidad de Santiago, obteniéndose así una fiscalización completa y efectiva y una gran ayuda para la investigación de accidentes y violaciones al reglamento del tránsito, por parte de la policía.

Museo Histórico Universal Bufo

Los organizadores de este Museo que dió tanto que hablar por su originalidad en las pasadas fiestas de la Primavera, partirán próximamente a Valparaíso y pueblos del Norte y Sur del país exponiendo a la curiosidad general este número bufo.

S SERVICIOS DE ALUMBRADO

ALACION DE PODEROSOS FOCOS EN LAS CALLES AHUMADA, ESTADO Y BANDERA

ediciones anteriores hemos da- enta de los propósitos susten- por la Alcaldía en el sentido opiciar la instalación de un o extraordinario de ilumina- n las calles Ahumada y Es-

mos que con el objeto indica- citados especialmente por la ía se reunirán el Sábado próxi las tres de la tarde los ve- de las calles mencionadas cambiar ideas respecto a la de hacer los trabajos y al taje de gastos que correspon- a cada parte.

ROPICIARIA TAMBIEN LA MINACION DE LA CALLE BANDERA

una corta conversación que os ayer tarde con el Alcalde, caballero nos manifestó sus sitos de propiciar también los os de iluminación para la ca- Bandera, una de nuestras más importantes y que hoy uenta con un escaso servicio ativo.

este efecto se citará opor- ente a los vecinos de la calle reunión en la cual se tratará oyecto y se estudiará la ma- de poderlo llevar a la prác-

L PLAN DE LAS OBRAS

n los planos que nos mostró or Ugarte, planos que han onfeccionados por el conocido ero electricista señor Juan los trabajos de iluminación irían al siguiente programa: calles de Ahumada y Estado dotadas de faroles de dos ías en las esquinas con Ala- Moneda, Agustinas, Huérfa- Plaza de Armas. En cada fuera de lo indicado, habrán tres faroles de mil bujías cada uno.

Por otra parte, las calles cruzadas entre Ahumada y Estado, llevarían cada una otros tres faroles de mil bujías.

Respecto a la calle Bandera, esta sería iluminada desde Mapocho hasta Alameda con el mismo sistema, es decir, un farol de dos mil bujías en cada esquina y tres de mil en cada cuadra.

Las boca-calles de Bandera a Ahumada continuarían la iluminación seguidas con las de Ahumada y Estado.

En resumen la iluminación que se estudia se dividiría en dos sectores:

El primero comprende las calles Ahumada y Estado en toda su extensión, y sus atravesadas: Moneda, Agustinas y Huérfanos.

El segundo sector: la calle Bandera desde Mapocho a Alameda y las calles Moneda, Agustinas y Huérfanos en la sección comprendida entre Bandera y Ahumada.

EL COSTO DE LOS TRABAJOS

Según nuestras informaciones los planos presentados para el primer sector consultan para los trabajos la suma de $ 17,000. Esta cantidad es relativamente pequeña debido a que por ser calles angostas y en consecuencia no factibles de colocar postes, los faroles correspondientes a mitad de cuadras serán colocados en rosetones afirmados en las murallas de las casas vecinas, economizando por este medio el valor de los postes.

Para el segundo sector aún no se ha hecho el cálculo de costo, pero se estima, que él no será muy superior al indicado más arriba por las mismas razones expuestas.

En Viña del Mar

Se vende gran casa habitación, calle Alvarez 504, esquina Echevers. Tratar Valparaíso, Miguel Aylwin, Serrano 73: ña del Mar, Raúl Barazarte, Población Uno Oriente 840. N-5

CRONICA POLICIAL

LA VISITA A LOS JUZGADOS DEL CRIMEN

Por nuestras informaciones anteriores se ha podido imponer el público de la visita judicial que practica a los Juzgados del Crimen el Ministro señor Carreño Gómez.

En esa visita se han producido diversos incidentes de los cuales ha tenido que conocer la Corte Suprema.

El Secretario del Primer Juzgado del Crimen don Roberto Cruz ha interpuesto algunos recursos de queja contra la actuación del Ministro señor Carreño Gómez, porque estima que en su visita no se han cumplido los trámites de que habla la ley.

En estos últimos días, el señor Cruz presentó un recurso a la Corte Suprema en contra del señor Carreno, pero este Tribunal resolvió devolverlo por no ir redactado en forma respetuosa y conveniente.

Ante el rechazo del primer recurso, el Secretario del Primer Juzgado del Crimen señor Cruz ha interpuesto un nuevo recurso, en cuyos principales acápites se lee:

"El Ministro señor Carreño, practica una visita judicial en la Secretaría de los Juzgados del Crimen de esta ciudad, para dar cumplimiento a las instrucciones que sobre esta materia dió V. E., en la Corte de Apelaciones, con motivo de una visita que practicó el año 1921 a los Juzgados del Crimen el señor Ministro de la Excma. Corte don Braulio Moreno.

El señor Ministro Visitador designó como actuario de la visita al abogado don Arturo Varas, que no desempeñaba cargo alguno de Ministro de Fe, prescindiendo de la actuación que ya ejercía el Receptor de Mayor Cuantía don Raúl Arredondo.

No existió la falta de Ministro de Fe para que el señor Ministro Visitador pudiera designar a una persona extraña del servicio judicial,, y al contrario, el Receptor señor Arredondo que estaba actuando le manifestó su propósito de continuar en ese servicio, sin que el señor Ministro lo aceptara.

Con posterioridad se eliminó el señor Varas, y fué designado como actuario otro abogado que no es Ministro de Fe, don Osvaldo Koch, quien sirve hasta ahora el cargo.

Las actuaciones del señor Ministro en la visita, me afectan en razón de ser yo uno de los funcionarios cuyos servicios debe él fiscalizar durante la visita, y si antes de ahora no había reclamado de la designación ilegal del Secretario con que actúa, era debido a la circunstancia de aguardar a que el señor Ministro regularizara el procedimiento, una vez que avanzando en la visita, llegara el caso de concretar determinaciones respecto al servicio de las Secretarías. Como esto no ha ocurrido, y el señor Ministro sigue actuando con el Secretario designado ilegalmente, se me impone la necesidad de llevar esta queja ante V. E., a fin de que disponga que se enmiende esta falta en el curso de la visita, cuyas conclusiones pueden afectarme como Secretario fiscalizado.

En ocasión anterior, en 1912, siendo Ministro de la Ilustrísima Corte de La Serena el señor Carreño, fué designado para practicar una visita judicial con motivo de la elección del Senador don Daniel Oliva, en la provincia de Coquimbo, y habiendo designado como Actuario a una persona que no era Ministro de Fe, se le reclamó de la designación ante la indicada Corte, la cual dejó sin efecto tal designación e invalidó el procedimiento actuado por el señor Ministro. La resolución de la Ilustrísima Corte de La Serena vino en revisión ante V. E., y el Excmo. Tribunal, la confirmó.

Entre los hechos que el señor Ministro ha considerado en la visita, figuran el de la pérdida de un expediente que se tramitó el año 1918 en el Juzgado de que soy Secretario, seguido contra N. N. por N. N. La pérdida de ese expediente fué denunciada al señor Ministro por un ex-empleado de mi Secretaría, don Pedro Valenzuela.

Este individuo fué llamado por el señor Ministro y éste le declaró que yo había proporcionado personalmente este expediente a la parte interesada, con el ánimo de que se lo sustrajera.

Llamado por el señor Ministro, le expliqué los hechos en la forma verdadera en que ocurrieron, esto es, que estando el servicio de la oficina y el movimiento de expedientes a cargo de los empleados de ella, mientras yo como Secretario trabajo en los departamentos interiores con el señor Juez, había ocurrido que una persona cuyo nombre me dieron, había pedido en el mesón de la Secretaría ese expediente, y que de allí había desaparecido, información que me dieron entonces los propios empleados de la oficina.

También ha considerado en la visita el señor Ministro, un cargo por derechos cobrados de más en un expediente de querellas entre partes, seguido entre Naguib Barghari y Manuel Cuadros, según denuncia hecha por otro ex-empleado de mi oficina que está actualmente preso en la Cárcel de esta ciudad, como reo de estafa.

Interrogado por el señor Ministro al respecto, le manifesté que no era yo como Secretario quien liquidaba los derechos en los expedientes para cobrarlos, sino que eran los empleados superiores del Juzgado, quienes una vez hecha la liquidación la presentaban a los interesados, y si éstos la aprobaban, pagaban su valor, que recibía el mismo empleado que la practicaba, si se hacían observaciones, acudían a mí, para resolver.

En el caso contemplado, el empleado que había practicado la liquidación, era el propio denunciante, y como ni entonces ni hasta ahora había existido reclamación alguna de los interesados, yo no podría afirmar si en ese expediente existía algún cobro de más, y ofrecí revisarlo y allanarme a la devolución que correspondiera hacer según el Arancel, caso de existir algún exceso en el cobro.

Con el objeto de procurarme un documento justificativo de mi actuación en el cobro de esos derechos, para satisfacer al señor Ministro, fuí a verme con el comerciante don Manuel Cuadros, Galería Alessandri esquina Huérfanos, que era una de las partes en ese proceso, y éste se allanó sin la menor dificultad, para darme un testimonio escrito que explicara la forma en que fueron cobrados y percibidos los derechos, y su ánimo de no formular reclamo alguno. En los momentos en que el señor Cuadros comenzaba a extender el indicado testimonio, llegó allí el propio Ministro don Miguel Carreño, quien impuesto del objeto de mi presencia allí, y de la determinación del señor Cuadros de otorgarme el documento justificativo en referencia, le expresó que no debía hacerlo, porque ese hecho estaba en conocimiento suyo como Visitador y él era solamente quien podía ordenar cualquiera documentación referente al mismo hecho. Con esta actitud del señor Ministro, el señor Cuadros no me dió el documento que se había allanado a extender.

Tanto el hecho de haber sustraído de la Cárcel a un reo que no estaba bajo su jurisdicción para un acto extraño al proceso que se le sigue, como el de no haber dejado estampada su declaración, es en mi concepto, otra falta del señor Ministro, que me afecta, porque la declaración de Zúñiga me inculpa un hecho que no he cometido, y en el cual si hubiera alguna culpa, sería él el verdadero responsable.

Creo que estos procedimientos, tratándose de reos presos, son irregulares y que ellos importan una falta de parte del señor Mi- en Visita, que merece ser co- rada por V. E.

Los tres capítulos de queja dejo expuestos, contienen fa- abusos del señor Ministro y dentro de las atribuciones confieren a V. E. los artículos 70 y 75 de la Ley Orgánica Tribunales.

EL HOMBRE QUE ROBABA EN LAS COMUNAS

SERA TRASLADADO A SANTIAGO EN ESTOS DIAS

En nuestra edición del Domingo último dimos amplias informaciones acerca de la aprehensión hecha por la policía de la Comuna de la Granja en la persona de Luis Varas Varas, a quien se acusa de la comisión de numerosos delitos.

Este sujeto aprovechándose de la confianza de las gentes, se entraba a las casas haciéndose pasar como empleado de la compañía de Luz Eléctrica, y se retiraba, hurtándose cuantas especies de valor encontraba.

Cansados los vecinos de la comuna de La Granja de este misterioso delincuente que no dejaba familia tranquila, dieron cuenta a esa policía, la que detuvo al malhechor en los precisos momentos que quería repetir sus hazañas.

Y no sólo eran los vecinos de la comuna de La Granja los que protestaban del delincuente, sino muchos de San Miguel y aún del mismo Santiago.

Algunos agentes de la Sección Seguridad tan pronto se impu- ron de la detención de este pable, se trasladaron a la poli- de La Granja, con el objeto interrogar al detenido sobre versos robos cometidos en la pital, en la misma forma que hacía en esos lugares.

Y esos agentes pudieron probar que el mismo detenido autor también de numerosos bos cometidos en Santiago.

Los boletos de agencia en trados en poder del delincu- demostraron al causa de otros bos que permanecían ignorados.

Como ya se sabe que varios balleros han sido víctimas ta cadital del sujeto que mos, se nos informa que el reo rá trasladado a Santiago y gado aquí por sus delitos.

En cuanto al comandante de policía, señor Eufemio Zúñiga, recibido numerosas felicitaciones por su afortunada pesquisa.

EL DRAMA DE LA CALLE LIRA

OBTIENE SU LIBERTAD PROVISORIA BAJO FIANZA EL JOVEN DON RODOLFO CRISTI

El Juez del Cuarto Juzgado del Crimen don Marco A. Aguirre que instruye el proceso con motivo de la muerte del señor Jorge Barredo de Santos después de haber casi agotado las investigaciones en este proceso que se instancia contra el joven don Rodolfo Cristi Humeres, entró a conocer de una solicitud del procesado en la cual solicitaba su excarcelación bajo fianza, proveyendo el magistrado la mencionada solicitud le concedió la libertad bajo fianza hipotecaria de dos mil pesos con consulta a la Ilustrísima Corte de Apelaciones de Santiago por tratarse de delitos que merecen pena aflictiva.

Enviado el expediente respec- vo a la Ilustrísima Corte el pro- sado pidió preferencia de tabla tocó conocer en la tarde de ayer a la primera sala de la Corte com- puesta por los Ministros señores Maldonado, Dueñas y el abogado integrante don Ernesto Bianchi quienes después de oír el alegato de don Alfredo Cañas O'Ryan confirmaron el auto que concedía libertad al mencionado joven don Rodolfo Cristi.

Devuelto el proceso a primera instancia el procesado consignó la caución exigida y obtuvo su libertad.

UN AUTOBUS SE DESPEDAZA CONTRA UNA GOLONDRINA

EL HECHO OCURRE EN LA COMUNA DE SAN MIGUEL, Y LOS HERIDOS QUEDAN EN EL HOSPITAL MIXTO

Ayer, poco antes de medio día, ocurrió en la comuna de San Miguel un grave accidente que pudo tener fatales consecuencias y que por fortuna no tuvo mayor importancia que unas cuantas contusiones leves recibidas por varias personas.

En los primeros momentos se habló de heridos graves y aún de muertos, por lo que numerosas personas de Santiago se trasladaron a San Miguel con el fin de imponerse de lo que había ocurrido.

Sin embargo, el hecho no era de tal gravedad, pero lo suficiente para causar alarma.

A la hora que indicamos, un autobus lleno de pasajeros chocaba contra una golondrina en la Avenida Subercaseaux, haciéndose pedazos.

A consecuencia del choque, resultaban con contusiones diversas don Jorge Sikúos, don Juan Sandolfa, don Esteban González y doña Mercedes Fernández.

Ante los restos que quedaron de la máquina, los pasajeros saltaron hacia la Avenida.

La policía comunal de San Miguel que recibió noticias del accidente a los pocos momentos de haberse producido, se dirigió al lugar del suceso y recogió a los heridos Todos fueron conducidos al Hospital Mixto, ubicado en la misma Avenida y donde recibieron las primeras curaciones.

La misma policía inició las investigaciones del accidente y pudo establecer que el dueño del autobus era don Demetrio Larraín domiciliado en Sotomayor 51.

El chauffeur José Tomás Zamorano fué detenido por la policía de San Miguel y a quien se interrogó detenidamente sobre las causas del accidente.

Los datos respecto de este asunto fueron recogidos por la policía y serán puestos en conocimiento del Juzgado del Crimen en el día de mañana.

LOS FRAUDES FERROVIARIOS DE MELIPILLA

SON PUESTOS EN LIBERTAD INCONDICIONAL DOS DE LOS DETENIDOS

En diversas informaciones anteriores nos hemos ocupado de las defraudaciones ferroviarias denunciadas a la justicia por los carabineros.

Como se recordará, entre los pasajes del tren de Melipilla se descubrió esa defraudación que se hacía subir a $ 27.000.

Los mismos carabineros detuvieron a varios empleados de ese tren, los cuales ingresaron inmediatamente a la Cárcel.

El juez señor Aguirre inició el sumario respectivo para perseguir las responsabilidades del caso a los presuntos culpables.

Se presentaron a declarar numerosas personas, los agentes de la Sección de Investigaciones del Cuerpo de Carabineros, que descubrieron el desfalco y otros interesados.

Algunos de los detenidos negaron terminantemente su participación en los delitos que se denunciaban y otros confesaron.

Entre los primeros figuraban los señores Manuel 2.o Marambio y Ernesto Toledo, los que fueron puestos en libertad incondicional en el día de ayer por el juez sumariante en vista de que no se le pudo comprobar participación alguna en esta defraudación.

El Juzgado ha continuado activando este sumario y el señor Aguirre continúa las tramitaciones, a fin de darle pronto término.

El accidente del Mapocho

EN LA MAÑANA DE AYER ES ENCONTRADO EL CADAVER DE LA NIÑA DESAPARECIDA

En nuestra edición de ayer dimos cuenta de la desgracia ocurrida en el paseo de los Areneros del Río Mapocho, más o menos a la altura de Vitacura

Como se recordará, en este accidente le costó la vida a una pequeña de tres años de edad, quedando en grave estado la madre llamada Encarnación Toledo.

Otra criatura de ocho años que la acompañaba, fué arrastrada por la corriente no siendo encontrada tan oportunamente, como se deseaba.

La madre de estas pequeñas víctimas trabaja como operaria, en la Fábrica de Cerveza de Providencia.

En vista que la niña desaparecida no fuera encontrada por las personas que prestaron sus primeros auxilios, a los accidentados una patrulla de carabineros acompañada de algunos civiles iniciaron las investigaciones del caso. Pero como sus trabajos hasta las últimas horas de antenoche fueron infructuosas, estas hubieron de continuarse ayer. En efecto en la mañana estos mismos carabineros, siguiendo su cometido, lograron encontrar a la pequeña Etelvina del Carmen, que así se llamaba, en el río Mapocho a la altura de la calle Concepción, comuna de Providencia.

Aclarando un párrafo anterior

En un párrafo anterior dijimos que habían sido detenidos por la policía, Juan y Lisandro Valladares, a quienes se acusaba por adulterar un artículo de alimentación de tanta importancia como es la leche.

Estos jóvenes fueron conducidos a la Cárcel, pero obtuvieron su libertad incondicional porque comprobaron fehacientemente que no tenían culpabilidad alguna, en la acusación que se les hizo.

Según documento judicial que nos presentaran anoche, queda demostrado legalmente la absoluta inocencia de los jóvenes Vallada-

LA TRAGEDIA DE LA CALLE 10 DE JULIO

Un joven de veinte años que en defensa propia dispara contra su padrastro y lo mata. Los antecedentes de éste. Detalles no publicados.
CON EL PROTAGONISTA DE UN DRAMA PASIONAL: Lo que nos dijo Luis Galindo en la Cárcel.
LAS MARAVILLAS DE LA FE O LA SUGESTION.
El niño herido mortalmente aparece sano de la noche a la mañana. Un caso que hace meditar a los médicos.
EL ASESINATO DE UN CONOCIDO ABOGADO. Don Rafael de la Puente asesinado cobardemente por un vecino de Barrancas.
LOS LADRONES INTERNACIONALES. La banda de ladrones internacionales que quisieron dar un golpe en el Banco de Chile.
EL EJERCICIO GENERAL DE BOMBAS.
LAS ULTIMAS FIESTAS EN HONOR DEL CARDENAL BENLLOCH.
LA VIDA QUE PASA SILUETA DEL JEFE DE LA SECCION DE SEGURIDAD, DON CARLOS DINATOR.

"SUCESOS" DE HOY JUEVES

SANDALIAS

LIQUIDAMOS A PRECIOS DE RECLAME

BOX-CALF de color, del 18 al 21, a. . . . . . $ 6.50
BOX-CALF de color, del 22 al 25, a. . . . . . $ 7.80
BOX-CALF de color, del 26 al 29, a. . . . . . $ 8.50
BOX-CALF de color, del 30 al 33, a. . . . . . $ 10.00
BOX-CALF de color del N.o 34, a. . . . . . $ 11.00

En calzado para niños tenemos gran existencia, a precios de ocasión.
PARA SEÑORAS: Liquidamos una partida en Cabritilla negra, a. . . $ 9.50
PARA SEÑORAS: Liquidamos una partida acharolada, varios tipos, a. . . $ 12.00
NOTA: Avisamos que desde el Lunes empieza nuestra grandiosa liquidación. Vean detalle de precios el Domingo.

Bandera 530 entre Catedral y Sto. Domingo

Compañía Nacional de Calzado, Fabricantes. — Ventas por mayor y menor

NUEVO GRAN TRIUNFO

DEL

HUDSON

LA GRAN MARCA AMERICANA

Ganó la gran carrera del año en la Argentina

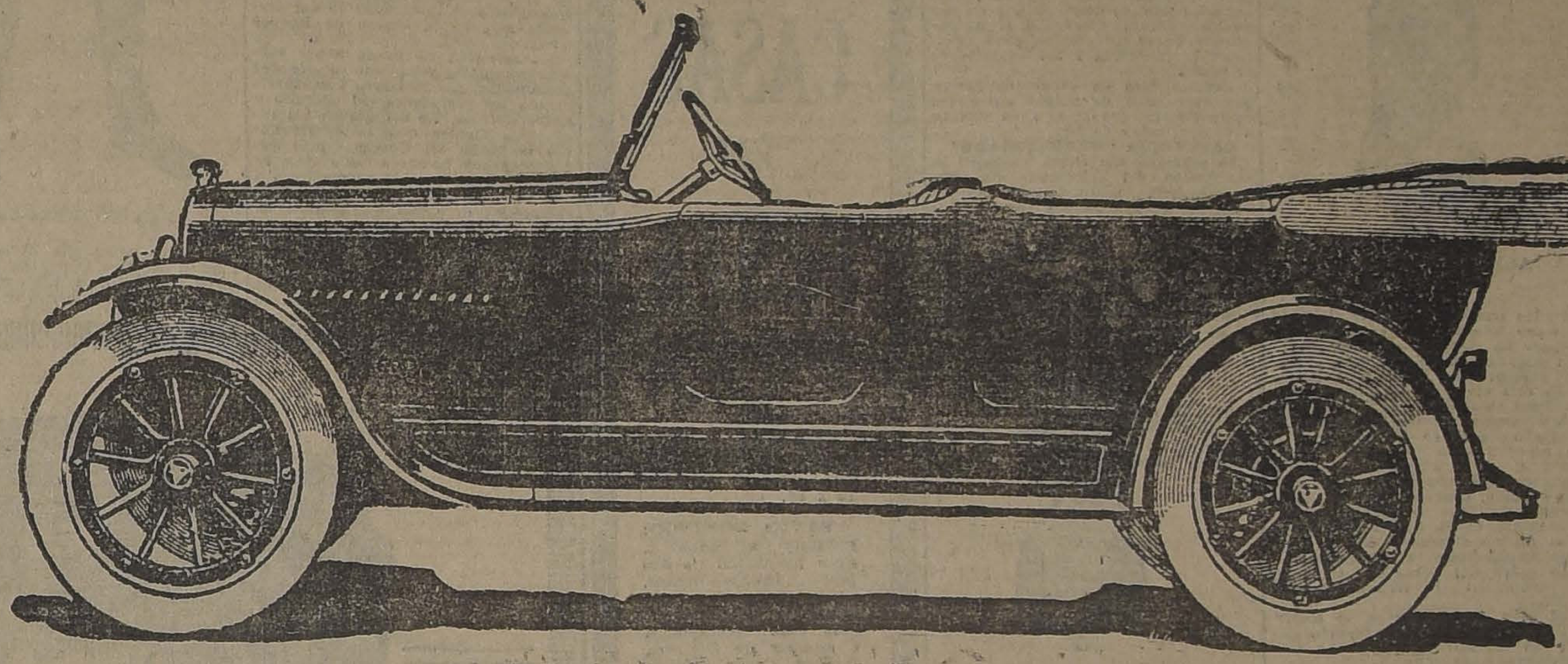

COMPETIDORES:

Lincoln
Fiat 65
Hudson
Studebaker 6

Reo
Packard
Ford
Moon

Chandler
Chevrolet special
Fiat 501
Studebaker 6

Chevrolet 94
Hudson 89
Studebaker 6
Essex

La carrrea más importante que se haya corrido hasta la fecha en la República Argentina

Organizada por el "AUDAX CORDOBA" y que se llevó a cabo el día 12 del mes pasado

505.400 Kilm. de recorrido con los virajes más violentos

EN 5 HORAS, 49 MINUTOS 34 SEGUNDOS 35

EL HUDSON ha triunfado después de una lucha de casi seis horas contra los coches más veloces de la República, manejados por los ases del automovilismo, que a pesar de agotar toda su ciencia, no pudieron detener el avance metódico, persistente y la resistencia del

HUDSON

LA GRAN MARCA AMERICANA

APROVECHE LA EXPERIENCIA Y COMPRE UN "HUDSON". — UNICOS AGENTES EN CHILE:

GRAHAM, ROWE & CO.

LOS PROXIMOS CAMPEONATOS SURAMERICANOS

LOS ENCUENTROS FINALES EN LA ARGENTINA

En el local de la Sociedad Rural Argentina, en Palermo, en el pabellón Provincia de Buenos Aires, se realizaron ayer los asaltos finales entre los campeones de la Asociación Argentina de Box y de la Federación Argentina de Box, para designar a los aficionados que representarán a nuestro país en el próximo campeonato suramericano.

El resultado de los diversos asaltos que se realizaron fué el siguiente:

CATEGORIA "MOSCA"

Por esta categoría se midieron los aficionados José Gallo, de la Federación, y Osvaldo Morel, de la Asociación. Iniciado el asalto, Morel comenzó atacando reciamente, empleando con insistencia y buen éxito su derecha, lo que obligó a su adversario a mantenerse en la defensiva; la vuelta favoreció netamente al representante de la Asociación.

OSVALDO MORREL
peso mosca

El segundo "round" se desarrolló en forma pareja, pero la tercera vuelta volvió a favorecer a Morel, quien se mostró más eficaz en la ofensiva. Los partidarios de Gallo esperaban una reacción de éste, la que se produjo en la cuarta vuelta, que logró adjudicarse por escasa diferencia de puntos.

El último "round" se desarrolló también favorablemente a Morel, quien alcanzó a marear a Gallo, concretándose éste, desde la mitad de esta vuelta hasta que finalizó, a buscar el clinch.

La decisión del jurado fué favorable a Morel, quien se adjudicó un hermoso triunfo, sobre todo teniendo en cuenta el valor de su adversario.

CATEGORIA "GALLO"

Abel V. Vergara y José Drago, de la Federación y de la Asociación, respectivamente, se habían clasificado para intervenir en este encuentro.

JOSE DRAGO
peso gallo

La primera y segunda vueltas de este asalto se desarrollaron en forma más o menos pareja, haciéndose difícil, durante ellas, vaticinar cuál sería el ganador, aunque Drago llevaba desde el principio la iniciativa.

En los dos rounds siguientes la superioridad de Drago se hizo manifiesta y aunque en el quinto y último Vergara reaccionó en tal forma que hasta logró colocar knock-down a su adversario, a quien se le contaron cuatro segundos, el fallo le fué favorable, asignándose así la segunda victoria la Asociación Argentina de Box.

CATEGORIA "PLUMA"

Por esta categoría se midieron Julio Mocoroa, de la Asociación, y Eduardo Martínez, de la Federación.

Apenas iniciado el asalto, Mocoroa atacó de firme a su contrario, que en esta vuelta sólo tocó a éste en muy pocas oportunidades; pero en los cuatro asaltos siguientes, Martínez, de mayor alcance que su rival, contuvo las acometidas de aquél colocando su izquierda con mucho acierto, evitando así que el representante de la Asociación lo alcanzara. En esta forma se desarrolló todo el encuentro, y cuando el público creía que con toda justicia, se le adjudicaría el triunfo, el juez anunció la decisión en favor de Mocoroa,

JULIO MOCOROA
peso pluma

El fallo del jurado, que lo componían el doctor César Viale y señores P. Nazar Anchorena y P. Mendoza, fué ruidosamente protestado por todo el público.

CATEGORIA "LIVIANO"

El mejor asalto de la tarde lo proporcionaron los aficionados Alfredo Copello, de la Federación, y Justo Avellaneda, de la Asociación, por la categoría de peso liviano.

Desde que se inició el asalto, ambos contendientes dieron pruebas de gran caballerosidad, y de una técnica, especialmente por parte de Copello, sencillamente admirable.

La primera vuelta se presentó favorable para Avellaneda, quien, poseedor de una izquierda veloz y potente, colocó en situación peligrosa a su temible adversario, que sufrió segundos antes de finalizar el round un corto knock-down, encontrándolo el toque de campana en el suelo.

ALFREDO COPELLO
peso liviano

El segundo round fué más o menos parejo; pero Copello, veterano ya en esta clase de encuentros (hay que tener en cuenta que intervino en el campeonato suramericano realizado el año pasado en Río de Janeiro), fué asentando su juego, y al descubrir el de su adversario, entró a contrarrestarlo con toda eficacia.

La tercera, cuarta y quinta vuelta fueron netamente favorables al representante de la Federación, quien en el último alcanzó a colocar tres veces knock-down a Avellaneda, a quien salvó del knock-out el gong, que anunciaba la terminación del período.

Fué éste, como decimos, el mejor asalto de la tarde, consiguiendo Copello un meritorio triunfo que fué largamente aplaudido.

CATEGORIA "MEDIO-MEDIANO"

Por esta categoría se midieron el teniente 1.o Héctor J. Méndez, de la Federación, y Marcelo Almagro, de la Asociación.

Se esperaba este encuentro, que prometía ser interesante dados los antecedentes de ambos aficionados; pero el resultado del mismo no correspondió, en modo alguno, a la expectativa que había despertado.

NESTOR MENDEZ
peso medio liviano

Las dos primeras vueltas transcurrieron casi en su totalidad en fintas, sin mayores alternativas, pero en la tercera, Méndez entró a luchar de lleno y antes que ella finalizara, el juez, en vista de que Almagro, acorralado en un rincón, ni siquiera atinaba a defenderse, declaró ganador al representante de la Federación Argentina de Box, que con ésta anotaba su segunda victoria de la tarde.

CATEGORIA "MEDIANO"

Un resultado inesperado tuvo esta categoría, en la que se habían clasificado Carlos M. de la Torre, de la Federación, y Alberto Santoro, de la Asociación.

Todo el público esperaba un fácil triunfo de parte del representante de la Federación, y en realidad, si bien no en forma holgada, el fallo debió serle favorable, pues en todo el transcurso de la lucha, se demostró más boxeador que su adversario, quien suplió su poca técnica con el entusiasmo y coraje de que hizo gala; pero el jurado creyó oportuno realizar un round de desempate, y en esa vuelta Santoro aprovechó el agotamiento de su adversario, para mantener la iniciativa y así adjudicarse el triunfo.

ANGEL SANTORO
peso medio

Resultó éste un encuentro fuerte por el cambio de golpes entre los competidores, pero pobre en cuanto a demostración de box.

CATEGORIA "MEDIO-PESADO"

Se esperaba con cierta ansiedad la realización del encuentro que por la categoría medio-pesado debían sostener los aficionados Manuel Gallardo, de la Federación, actual campeón suramericano en esta categoría, y Santiago Pechini, de la Asociación, pues se creía que proporcionarían un asalto interesante y digno de la fama de ambos contendientes, pero no sucedió así, pues durante todo su trascurso, la lucha se desarrolló en "infithing", lo que hizo que el encuentro resultara deslucido.

MANUEL GALLARDO
peso medio pesado

Gallardo mantuvo la iniciativa desde el primer round y si bien demostró mayor conocimiento de la técnica del deporte, su superioridad no resultó tan neta como se esperaba, dada su honorable campaña deportiva.

El jurado, al finalizar la última vuelta, dió su veredicto favorable al aficionado Gallardo, siendo este fallo largamente discutido por gran parte del público.

LA REPRESENTACION ARGENTINA

De acuerdo con los resultados registrados en los asaltos de ayer, la representación argentina en el campeonato suramericano a realizarse próximamente en esta capital estará así constituida:

Categoría peso mosca, Osvaldo Morel; categoría peso gallo, José Drago; categoría peso pluma, Julio Mocoroa; categoría peso liviano, Alfredo Copello; categoría peso medio mediano, Héctor J. Méndez; categoría mediano, Angel Santoro; categoría medio-pesado, Manuel Gallardo; categoría pesada, José Porzio.

PEREZ-SALAS

EL MATCH DE PASADO MAÑANA POR EL CAMPEONATO PESO PLUMA DE CHILE

En el día de hoy se suspende el entrenamiento

Interés por presenciar el encuentro

En el ring del Hippodrome Circo se realizará pasado mañana el encuentro por el campeonato peso pluma de Chile, entre el detentor del título Amador Pérez y el aspirante Antonio Salas.

Este encuentro ha llamado poderosamente la atención de nuestros aficionados, por tratarse de una lucha equiparada y que por el estado altamente sobresaliente en que ambos hombres se presentarán, tendrá pasajes plenos de interesantes alternativas.

El boxeador de color Antonio Salas, que ha tenido una descollante actuación en los rings del norte del país y que en Santiago, con sus dos presentaciones que ha hecho, aún prevalece como una verdadera incógnita, se presenta en esta ocasión dispuesto a hacer sus verdaderos méritos pugilísticos ante el campeón nacional.

Su preparación ha sido esmerada, y ella ha estado bajo la dirección inmediata, de don Matías Kickinson y secundado hábilmente por Abelardo Bevia, H. Valenzuela y del ex-campeón suramericano peso gallo, Luis Fernández. Hemos entrevistado al manager de Salas y nos ha dicho que su pupilo enfrentará al campeón en su más alta condición pugilística, agregando que no se extrañaría que el combate terminara con una sorpresa.

PEREZ Y SALAS SUSPENDEN EN EL DIA DE HOY SU ENTRENAMIENTO

Tanto el campeón como Salas, suspenderán en el día de hoy su entrenamiento, para descansar mañana y poder presentarse al match luciendo su más alta condición pugilística.

LOS PRELIMINARES

Luis Urrutia y Alberto Berdelagua tendrán a su cargo el primer match de la noche, en un encuentro a cinco rounds, el que debe resultar interesante, por ser desempate.

Carlos Toro y Juan Gálvez harán el semi - fondo, a ocho rounds. Esta pelea es esperada con interés, por ser ambos hombres profesionales que conocen a fondo los secretos del ring.

La Empresa, con muy buen acuerdo, cobrará precios populares, lo que descuenta de antemano el éxito de la velada deportiva del próximo Sábado.

ENRIQUE MADRID BOXING CLUB. — Cita a junta general para hoy a las 8.30 P. M., en el local de Bandera 878.

CENTRO VICENTE SALAZAR B. C. — Cita a sesión de Directorio para hoy, a las 9 P. M. Tabla: Estatutos.

SPORTIVO FARIÑA B. C. — Cita a junta general para hoy, a las 8 P. M., en la Secretaría.

CENTRO IGUALDAD Y TRABAJO B. C. — Cita para hoy, a las 8.30 P. M., a junta general ordinaria. Local: Andes 3028.

Por los Centros de Box

El Cóndor B. C. anuncia para el Sábado próximo una velada boxeril que tendrá como base el match a cinco rounds entre los aficionados Benito Ribot y Santiago Escobar. En el semi-fondo actuarán Enrique Berríos con Manuel Franco.

En el Gimnasio Rodolfo Núñez, se realizará el Domingo una interesante velada boxeril, contando el programa de cinco encuentros en diversas categorías de peso.

El Girardi B. C. avisa a sus asociados que las clases de box estarán a cargo de los profesores Duque Rodríguez y F. Latorre, las que darán principio el Lunes próximo, de 8 a 10 P. M.

En honor de la Revista "Los Sport" se efectuará el próximo Sábado una fiesta boxeril, en el Teatro de la Liga del Trabajo, Independencia esquina de Lastra.

El match de fondo estará a cargo de José Escobar, del Gladiador, y Alfonso Orrego, del B. Miranda.

Manuel Riso y Arturo Rivera, actuarán en el encuentro de fondo del Sábado próximo, en el Centro El Globo, Maipú número 12.

Como semi - fondo, se efectuará un match entre los peso medios Juan Ulloa, de El Globo, y Manuel Rojas, del J. Belza.

Jabón Balsámico es el mejor

CASAS
EN
VENTA

ALAMEDA DE LAS DELICIAS: $ 310,000 casas de dos pisos construcción moderna, elegante.

CAMPO DE MARTE: $ 75,000 próxima Alameda casa de un piso, 15 x 60.

SANTO DOMINGO: próxima a Bandera, gran propiedad de dos pisos, independientes, 40 habitaciones, precio $ 300,000 recomendamos esta inversión a Compañía de Seguros, Bancos, Casas Comerciales, Club.

ALAMEDA DE LAS DELICIAS: Propiedad compuesta de 11 casas muy bien tenidas, gran renta, precio ocasión, $ 170,000.

INDEPENDENCIA: Linda casa quinta, mide 10 metros frente por 115 fondo, buena casa habitación. Especial para industria, criadero de aves, etc. Precio ocasión, $ 40,000.

GRAJALES: $ 45,000 espléndida situación, mide 12 de frente por 54 de fondo; 6 dormitorios, salón, sala, gran comedor, dos patios, jardines.

DIEZ DE JULIO: Esquina la más comercial de Santiago, frente a 3 calles. Precio de toda la propiedad a $ 110 metro cuadrado edificado. Recomendamos este negocio como una gran inversión y renta.

RIQUELME: próxima a Catedral vendemos gran propiedad dos pisos. Tenemos planos estudiados por Arquitecto para hacer cuatro casas con poco costo y convertirla en una gran propiedad de renta y espléndida residencia. Precio, $ 260,000. Construcción elegante, decorados, parquet extranjero.

BELLAVISTA: Buena situación casa un piso, 7 habitaciones, 6 dependencias, hall, buena renta, negocio como una gran inversión, precio ocasión, $ 80 mil.

CUEVAS: Elegante y cómoda casa, altos y bajos independientes, 6 piezas cada una, dependencias, construcción cal y ladrillo, precio de ocasión, $ 50,000.

VICTOR MANUEL: Cité compuesto de 10 departamentos, esquina con 6 piezas, buena construcción, techo fierro inglés, renta, $ 420 mensuales; precio de ocasión, $ 36,000.

PROXIMO A RECOLETA: dos buenas casas compuestas de 6 piezas cada una, dependencias y todo servicio, en $ 36,000 cada una.

SAN DIEGO: Cerca de Alameda, gran cité sólida construcción, nueva, luz eléctrica, techo fierro inglés, compuesto de 30 casas, renta 14 o|o; precio, $ 375,000.

MAS DETALLES Y ORDEN PARA VISITARLAS EN AGUSTINAS 1125

Luis Silva Cortes y José Luis Silva

EL CAMPEONATO NACIONAL DE AFICIONADOS

SE REALIZARA EL DOMINGO PROXIMO EN EL HIPODROME CIRCO

Siete encuentros finales por esta competencia.— El mejor programa Amateur q realiza en nuestros rings

La personalidad de algunos de los competidores

Nuestro público amante de los espectáculos de box, está en vísperas de presenciar el torneo boxeril amateur más interesante de cuantos se hayan realizado en nuestro país.

En efecto, el programa que se anuncia para el Domingo próximo en el Hippodrome Circo, está llamado a atraer al local del mencionado Coliseo una concurrencia desbordante, pues, aparte de que todos los participantes son amateurs, se trata de los encuentros finales del Campeonato Nacional de Aficionados, que con tanto acierto ha venido desarrollando la Federación de Box de Chile, y que como se sabe, han tenido por objeto seleccionar el equipo que habrá de defender nuestros colores en el próximo Campeonato Suramericano, que se iniciará el 19 del presente mes en la ciudad de Buenos Aires.

Sr. ZOROBABEL RODRIGUEZ

La selección no puede haber sido más completa, pues, aparte de 200 aficionados particulares, han intervenido los campeones del Ejército y universitarios. Es así que en los encuentros finales que se desarrollarán la noche del Domingo próximo, actuarán los hombres que más se hayan destacado en la competencia a que nos referimos, enfrentando a los campeones de Chile clasificados en 1922, tales como Guillermo Bravo, Zorobabel Rodríguez, Benito Vergara y Enrique Subercaseaux.

Cuanto se diga a favor del interés que despierta la rueda final, será poco, pues es el tema obligado de todos nuestros círculos deportivos. Y esto se justifica, pues cada campeón, pertenece, ya sea a los universitarios como son Zorobabel Rodríguez, Alberto Campusano y Humberto Giarenno; a los chauffeurs, como Benito Vergara; al Ejército, como Subercaseaux, Alvear,
Santibáñez, o a diversos
boxeriles, como el bravo pe
Teobaldo Vera y Emilio G

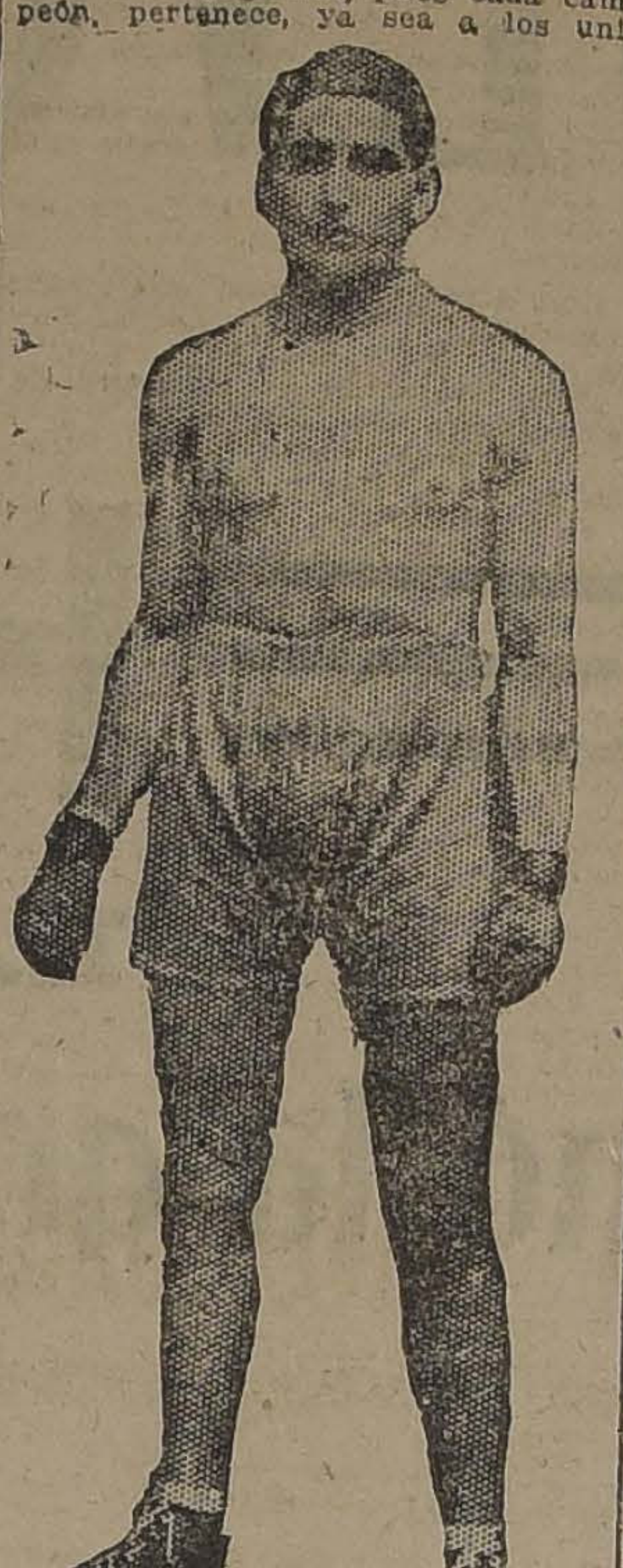

BENITO VERGARA

De modo, pues, que cada
los actuantes, pertenece a
actividades y es así que, ca
también atrae al Coliseo un
roso grupo de partidarios.
Incuestionablemente que la
cia, es la que sostendrán el
Zorobabel Rodríguez y el
aficionado Teobaldo Vera,
que es esperada con más

Sr. ENRIQUE SUBERCAS

La última performance d
al vencer por K. O. a Rodo
ñez, considerado como
viene a demostrar que está
lentes condiciones y que
se encontrará con el más
los competidores a que haya
tado.
El match Valdenegro-Ver
otro de los encuentros que
entusiasmar. Ambos crean
triunfo.
En nuestro deseo de ofrec
más amplias y completas info
nes respecto al torneo de q
ocupamos, en nuestra edición
ñana ofreceremos una noved
habrá de poner al público al
te del record de los participan
Las entradas, como lo hem
cho ya, han sido fijadas a
galería, 5 pesos platea y 1
rings.
Estarán a la venta desde
en la Federación de Box d
Arturo Prat 38.

Ningun otro fonógrafo ha logrado reproducir el tono claro y melodioso que distingue al

Brunswick
PHONOGRAPHS AND RECORDS

Su caja de resonancia y su diafragma, marcan una nueva era en la música fonográfica.

Estas perfecciones están incorporadas en todos los BRUNSWICK, desde el modelo más sencillo hasta el mueble de lujo, de más alto precio.

SALA BRUNSWICK
EDIFICIO ARIZTIA

The Brunswick-Balke-Collender Co. T. Elliot Rourke
Fabricantes.—New York Representantes

VENDEMOS

RIQUELME
Gran residencia con jardines, garage y todo confort moderno.
$ 555,000

CATEDRAL
Espléndida residencia con renta muy próxima a la Plaza de Armas.
$ 480,000

VICUÑA MACKENNA
Propiedad un piso compuesta por una residencia y cuatro casas y gran terreno para edificar.
$ 250,000

FORESTAL
Linda residencia para poca familia con toda clase de comodidades modernas.
$ 225,000

VICUÑA MACKENNA
Magnífica residencia dos pisos con jardín y numerosas habitaciones.
$ 200,000

SANTO DOMINGO
Linda residencia moderna con jardín, garage, todo confort.
$ 190,000

RIQUELME
Espléndida residencia especial para médico, muy moderna.
$ 190,000

MANUEL RODRIGEZ
Propiedad dos pisos independientes en espléndida situación.
$ 170,000

RIQUELME
Altos y bajos independientes muy bien situada, buen frente, gran fondo.
$ 160,000

ROSAS
Espléndida propiedad esquina compuesta por dos casas altos, almacén.
$ 250,000

MONEDA
Propiedad dos pisos independientes muy central.
$ 155,00

COCHRANE
Residencia esquina próxima Delicias, numerosas habitaciones.
$ 150,000

MERCED
Casa un piso barrio Forestal buen frente, gran fondo.
$ 135,000

ALMIRANTE BARROSO
Propiedad dos pisos independientes magnífica construcción.
$ 120,00

COMPAÑIA
Casa un piso, esquina, edificio antiguo próximo Quinta Normal.
$ 100,000

SANTO DOMINGO
Residencia un piso en situación muy central y bien tenida.
$ 85,000

LIRA
Chalet dos pisos, numerosas habitaciones, garage, jardín.
$ 80,000

DOCE DE FEBRERO
Propiedad dos pisos independientes, buena construcción.
$ 80,000

Compañía 1091
Casilla 2091
IBARRART Y MAC-CLURE
Compañía 1091
Teléfono 3091

INFELIZ

Los placeres no pueden disfrutarse sin salud; la mayor parte de las veces á ésta no se atiende a tiempo.

Teniendo a mano un tónico para los nervios que mejore las condiciones generales del cuerpo como es el

Cordial de Cerebrina Del Dr. Ulrici

que tiene la ventaja, que al nutrirlo, quita el cansancio, [illegible] la actividad y energías, induce al sueño, vivifica y [illegible] el apetito y digestión; y contrarresta los [illegible] cuando se desea cumplir con las [illegible] por la vida moderna.

[illegible] MEDICINE COMPANY, INC.,
NEW YORK

OPORTUNIDAD

Fundo

AL LADO ESTACION Y PUEBLO CERCA DE CURICO

640 HECTAREAS BIEN REGADAS

150 REGABLES

en el acto y además rulos trigueros. Capa arable gruesa en su gran mayoría y para todo cultivo. 55% entrebolado. Agua sobrante. 24 potreros con alambre y cercas vivas. Huerto frutal. 11,000 eucaliptus, álamos. Muy buena casa y grandes valores en edificios bien tenidos y con luz eléctrica. Importante fuerza hidráulica aprovechable. Industria productiva y de porvenir. Deuda hipotecaria. Propiedad espléndidamente situada, valorizable con el cultivo, mayor riego y de muy fácil subdivisión y venta en hijuelas.

GRANDES FACILIDADES PAGO

PRECIO: $ 580,000

Alfredo Tage Rodríguez
Catedral 1137. Casilla 3132

EL CONSEJO DE ESTADO

INTRODUCE UNA INNOVACION EN LO REFERENTE A LA CONCESION DE LAS PERSONERIAS JURIDICAS, PARA LA MEJOR APLICACION DE LA LEY DE ALCOHOLES

En la tarde de ayer celebró sesión el Consejo de Estado presidido por el Presidente de la República señor Alessandri y con asistencia de los consejeros señores Balmaceda, Brieba, Bulnes, Campino, González, Guarello, Porto Seguro, Ramírez, Rioseco, Saavedra y Salas.

Leída y aprobada el acta de la sesión anterior, el Consejo prestó su acuerdo para que se someta a la deliberación del Congreso Nacional, en el actual período de sesiones extraordinarias, el proyecto que autoriza la emisión de bonos de regadío necesarios para producir $ 15.300,000 que se invertirán en la ejecución de los canales ya determinados.

Prestó su acuerdo para que se incluyan entre los asuntos de que puede ocuparse el Congreso Nacional, en el actual período de sesiones extraordinarias, los siguientes:

El proyecto que reforma la ley electoral; el proyecto que autoriza a la Empresa de Agua Potable de Valparaíso para aumentar hasta $ 800,000 su contrato de cuenta corriente con el Banco de Chile; el que autoriza la inversión de $ 81 mil 100.25 oro de 18d., en pagar durante el presente año a los Secretarios y Oficiales de Secretaría de las Misiones Diplomáticas de Chile en el extranjero y al Contador de la Legación en Gran Bretaña una asignación del 30 o|o de los respectivos sueldos; el proyecto que modifica el ítem 864 del Presupuesto de Instrucción Pública vigente.

En seguida formó las siguientes ternas para proveer los cargos que se indican:

Para Ministro de la Corte de Valdivia:

Don Alfredo Larenas, Alejandro Lois Solar y Fernando Santa María.

Para Defensor de Menores de Los Andes:

Don Luis Azócar, Moisés Pizarro y Oscar Squella Rioseco.

Para Juez Suplente del 3.er Juzgado Civil de Santiago:

Don Carlos Ibáñez, Octavio del Real y Carlos Valdovinos.

Prestó su acuerdo para que se aprueben los estatutos y se conceda personalidad jurídica a las instituciones denominadas: "Unión de Obreros de Diarios", de Santiago, con declaración de que quedará sujeta a las disposiciones de la Ley de Alcoholes la venta de licores que se efectúe en el interior del recinto social.

Prestó su acuerdo para que se aprueben las reformas que ha acordado introducir en sus estatutos la Sociedad Chilena de Socorros Mutuos de Punta Arenas.

VELADA EN LA UNIVERSIDAD

HOMENAJE AL EMINENTE SABIO ALSACIANO, PROFESOR ALBERTO OBRECHT

Pasado mañana Sábado a las 6 P. M., con asistencia de S. E. el Presidente de la República y Ministros del Interior e Industria, se llevará a efecto en el Salón de Honor de la Universidad de Chile el homenaje que rinden a su ex-profesor señor Alberto Obrecht, los alumnos de la Escuela de Ingeniería.

Hablarán, el Director de la Escuela señor Gustavo Lira, el Presidente del Centro, señor Leopoldo Guillén y el distinguido ingeniero y periodista señor Raúl Simón (César Cascabel).

Contribuirán a dar realce a esta simpática fiesta los poetas señores Samuel A. Lillo y Carlos Mondaca, ex y actual Pro-Rectores de la Universidad de Chile, respectivamente.

La parte musical—es simpático hacerlo notar—estará formada por composiciones del señor Berth Koerting, profesor de la Escuela de Ingeniería, y del señor Héctor Melo, alumnos del último curso, y ambos primeros premios en el reciente concurso musical del Conservatorio Nacional de Música.

Estas obras serán ejecutadas por la distinguida cantante señorita Rita Vianni, por la violinista señorita Rebeca Rosenblitt, por la pianista señorita Alicia Didier y por los autores.

CONSTRUCCION DE FF. CC.

IMPORTANTE OFICIO QUE EL MINISTRO DE INDUSTRIA DIRIGIO A LA COMISION ENCARGADA DE ESTUDIAR LAS NUEVAS NORMAS PARA ESTA CLASE DE CONSTRUCCION

El Ministro de Industria y Obras Públicas ha dirigido el siguiente oficio al presidente de la Comisión de Normas Generales para la construcción de ferrocarriles:

"Se ha recibido en este departamento la comunicación de fecha 24 del actual, en la que somete a la consideración del Gobierno, algunas ideas relacionadas con la adopción única de ciertos anchos de vía y con clasificación de las líneas férreas existentes o que se construyan en el futuro, de un cierto número de categorías.

Concuerda este Ministerio con la Comisión que Ud. preside en la conveniencia de procurar la limitación de trochas a sólo las tres señaladas: pero no cree que el propósito de procurar esta limitación pueda ser afianzada por medio de un decreto del Gobierno, que tendrá que sufrir múltiples excepciones en todos aquellos casos en que se trate de líneas concurrentes a una de las redes de trocha distinta que existen en la actualidad y por razones de orden económico será difícil convertir algunas de las tres trochas indicadas.

La Comisión podría partir de la base de que no se construirán ferrocarriles nuevos, sino de 1.68 metros, de 1 metro o de 0,60 centímetros, salvo en aquellos casos de excepción a que me he referido y preparar en consecuencia sus pliegos de condiciones correspondientes.

Tal vez una cuestión por abordar desde el primer momento, sería el estudio de las modificaciones y adiciones que convendría introducir en las normas aprobadas por el decreto N.o 396, de 22 de Setiembre de 1916, a fin de dictar un nuevo decreto general aplicable tanto a las líneas fiscales como a las particulares.

Al emprender este estudio la Comisión podrá también estudiar las bases de la clasificación de las líneas en categorías para los efectos de diferenciar las normas de construcción correspondientes.

INFORMES EN LA CORTE SUPREMA

AYER LLEGARON A ESTE TRIBUNAL LOS ENVIADOS POR LA CORTE DE APELACIONES DE SANTIAGO

Ayer dimos cuenta de algunos informes elevados por la Corte de Apelaciones de Santiago a la Suprema, a fin de que este tribunal se imponga de ellos, como lo dispone la ley.

Entre esos informes, recordamos los de los procesos de los albergues, pases libres del Ministerio de Guerra, quiebra del Banco Popular, defraudaciones en los Ferrocarriles y otros.

Estos informes llegaron ayer a la Corte Suprema.

Los pobladores del albergue Matucana

Varios pobladores del albergue situado en la Avenida Matucana, se han acercado a esta Imprenta con el objeto de desmentir algunos conceptos emitidos por don Rodolfo Cristi Humeres, en un reciente reportaje aparecido en este diario. En sus declaraciones, el señor Cristi, manifestó que en dicho albergue se producían continuamente incidentes desagradables, por lo cual él se había visto obligado a tomar algunas medidas de precaución.

Los albergados nos manifiestan que nunca se han producido dichos incidentes y para asegurar la tranquilidad de los pobladores han establecido la ley seca. Si alguna vez, nos agregaron ha habido bulla, ello se debe a meras e insignificantes discusiones sin proyecciones.

Teñir en casa M. C. R.

Jabón tintóreo $ 1.30 c|u.

Pídalo en las buenas boticas.

Never Say "Dye" Say
RIT
baja garantía

Señorita

dactilógrafa que sepa muy bien su oficio y que presente buenas referencias, se necesita para casa comercial.

Presentarse, de 10 a 12, hoy únicamente, en

LIRA 308

NERVIOS é Insomnio

Si no lograis dormir, si el sueño es agitado con pesadillas; si os sentis fatigados sin motivo ó por trabajo intelectual ó físico, tomad la

NEURINASE

Su acción calmante, á la vez que inofensiva y tónica, os procurará un sueño natural, reparador y provechoso.

La "NEURINASE" cura y previene: Insomnios, Neurastenia, Neuralgias, Vértigos, Lasitud, Ideas tristes, Cansancio, Tics nerviosos, Desórdenes de la edad crítica, Palpitaciones, Convulsiones de los niños, etc.

Lab. Gâlbrun, 2, rue du Débarcadère, Paris
En toda buena farmacia.

LOS TRANVIAS Y LOS AUTOBUSES

DON JUAN TONKIN HACE ALGUNAS INSINUACIONES A LA ALCALDIA SOBRE EL REGLAMENTO QUE ELABORA LA COMISION DE TRANSITO

El director-delegado de la Empresa de Tranvías ha dirigido la siguiente nota al Alcalde:

Señor Alcalde:

Nos hemos impuesto por la prensa de que los propietarios de autobuses han solicitado de US. la adopción de ciertas medidas en resguardo de su negocio para que rijan mientras se dicta el reglamento de ese servicio que, según entendemos, elabora esa Alcaldía.

El estrecho contacto del servicio aludido con el de tranvías que hace esta Empresa y la naturaleza similar de ambos, nos han sugerido observaciones que consideramos dignas de tomarse en cuenta al dictarse una reglamentación definitiva sobre el primero y que nos tomaremos la libertad de trasmitir a US., contando con que US. se servirá excusarnos si actuamos con ello fuera del límite estricto de nuestras relaciones ordinarias con esa Alcaldía.

Nuestras indicaciones están fundadas, por una parte, como podrá US. notarlo, en consideraciones de interés general, y por otra, en el concepto de que, tratándose de dos entidades que se dedican a un negocio de la misma índole, cual es el trasporte de pasajeros, creemos que hay equidad en que las condiciones en que ambas efectúan su trabajo sean análogas en cuanto a las diversas obligaciones que a cada una corresponden.

Las disposiciones que, entre otras, podrían consultares en el reglamento, se refieren a los siguientes puntos:

1. Horarios. — Los autobuses, como los tranvías, tendrían su horario, debiendo ceñirse a él estrictamente.

2. Paraderos. — Se señalarían paraderos en sitios adecuados, prohibiéndose que se detengan los autobuses arbitrariamente, de acuerdo con lo dispuesto en el artículo 4.o del reglamento municipal de tránsito.

3. Luces.— Exigir que se dote a los autobuses de una buena iluminación, tanto interior como exterior. Los faroles deben ser de bastante potencia y llevar los vidrios delanteros esmerilados, como lo exige el reglamento municipal.

4. Velocidad.— Limitar, como se hace para el servicio de tranvías, la velocidad para evitar desgracias. La mayoría de los accidentes y entre ellos frecuentes choques con nuestros tranvías, se debe a excesiva velocidad de los autobuses.

5. Tráfico por nuestras vías.— Debe prohibirse el tráfico de los autobuses sobre la línea de los tranvías, estando libre el resto de la calzada. El tráfico por ella da lugar a choques con los tranvías, ya sea por bruscas detenciones o porque choferes mal intencionados se introducen súbitamente a la línea para molestar a nuestro personal. Convendría establecer una sanción severa para los autobuses que se detengan sobre la vía. Aparte de ésto, la circulación de los autobuses preferentemente sobre las vías aumenta la destrucción del pavimento que estos vehículos no concurren a mantener ya que, contrariamente a la situación de esta Compañía, sólo pagan a la ciudad la patente de vehículos como única contribución.

6. Uniformes.— Por razones de higiene y buena presentación, exigir a los individuos que trabajan en los autobuses que vistan uniforme, tal como se obliga a nuestro personal.

7. Tarifas.— Implantar una tarifa normal calculada en una forma que corresponda equitativamente a la que rige para los tranvías.

8. Recorridos.— Establecer recorridos que, con relación a la tarifa, guarden analogía con la extensión del recorrido de los tranvías. No parece en realidad justo que los autobuses puedan hacer carreras insignificantes, cobrando una tarifa doble, triple y mayor aún que la de los tranvías.

9. Garantía.— Exigir que cada conductor deposite una garantía en arcas municipales para responder por los perjuicios que ocasione a terceros. Esta precaución estimularía el celo de los conductores para evitar accidentes.

Con el deseo de que estas indicaciones merezcan la atención de US., nos repetimos de US. muy Attos. y SS. SS.—Compañía Chilena de Electricidad Limitada. — (Juan Tonkin Th.), director-delegado.

EL REGIMEN PENAL Y CARCELARIO

LA CORTE SUPREMA DIRIGIO COMUNICACIONES A LAS CORTES DE APELACIONES TRASCRIBIENDOLES LA NOTA DEL MINISTRO DE JUSTICIA

Días atrás informamos acerca de una comunicación dirigida por el Ministro de Justicia a la Corte Suprema, en que solicita diversos antecedentes para iniciar una reforma integral de nuestra Legislación Penal y del régimen carcelario existente en el país.

Recibida la comunicación en la Corte Suprema, este Tribunal se ocupó de ella y acordó trasmitirla a las de Apelaciones, a fin de que pidan informes a los jueces letrados de sus respectivas jurisdicciones, acompañándoseles con este objeto los formularios del caso, conteniendo el cuestionario enviado por el Ministerio de Justicia.

Las comunicaciones fueron remitidas en el día de ayer, y se dió a las Cortes de Apelaciones el plazo de cuarenta días para devolver los formularios con las respuestas correspondientes.

ECOS DE LA VISITA DEL CARDENAL BENLLOCH

El señor Arzobispo ha recibido el siguiente telegrama:

"Valparaíso, 31 de Octubre de 1923.—Iltmo. señor Arzobispo de Santiago.

Al tomar el vapor para abandonar con pena esta tierra, quiero enviarle queridísimo y venerable Arzobispo, con un abrazo, todo mi afecto.—**Cardenal Benlloch.**"

Conjunto México

En atención a que ayer en la tarde no se pudo sesionar por diversos motivos, se nos ha pedido citar para mañana Viernes, a las 6 1|2 P. M., a reunión general; se sesionará con el número que asista.

INHABILIDAD DE UN JUEZ EN LO CRIMINAL

En su última reunión plenaria la Corte de Apelaciones se ocupó de un recurso contra el Juez del Segundo Juzgado del Crimen, don Fernando Soro Barriga, deducido por la señora María Meñene, a causa de que este magistrado, encontrándose bajo una medida disciplinaria impuesta por la Corte Suprema con motivo de cierto proceso, se declaró inhabilitado para conocer de algunos antecedentes de otro proceso, relacionados, sin embargo, con el primero.

Los hechos ocurrieron de la manera siguiente: tiempo atrás se presentó al Juzgado del señor Soro la señora Meñene, exponiendo querella criminal por hurto contra María Luisa Pintado, Ignacio Wallace y Luis Teseo, a quienes acusaba de haberse retirado de su casa debiéndole cierta suma por pensiones vencidas, y llevándose además dos anillos que avalúa en dos mil pesos, una cruz de platino, dinero y pieles de valor. Dice la querellante que estas especies pertenecen al señor Torino Teseo, que se encuentra procesado, y a quien estando en la Cárcel le fueron sustraídas algunas de ellas, como la cruz de platino, y en relación con lo cual, tiempo atrás el señor Soro, haciendo las investigaciones del caso, dictó orden de detención contra el Vicecónsul británico, señor Tomás Sargent, orden que originó la medida disciplinaria impuesta por la Corte Suprema a que ya nos hemos referido.

Se impuso la Corte del fundamento dado por el Juez señor Soro para prescindir de dar curso a la querella de la señora Meñene, y acordó pedir informe al magistrado afectado, a fin de resolver sobre las medidas que en ejercicio de sus facultades inspectivas, pueden aplicarse al magistrado recurrido.

TENEMOS PARA VENDER:

150 BUEYES de trabajo.
80 VAQUILLAS de 2 años, de avanzado mestizaje.
150 VACAS de lechería con ternero chico, admitiendo ofertas por lotes
350 NOVILLOS de 3 años, para engorda, una sola marca.

Gonzalo Campo
Francisco de la Maza

GAL. ALESSANDRI 15

Las Almorranas se curan en 6 a 14 días

Se garantiza que el UNGUENTO PAZO curará las almorranas simples, sangrantes con picazón o externas, en 6 a 15 días, o se devolverá el dinero. Hecho por la PARIS MEDICINE Co. St. Louis E. U.

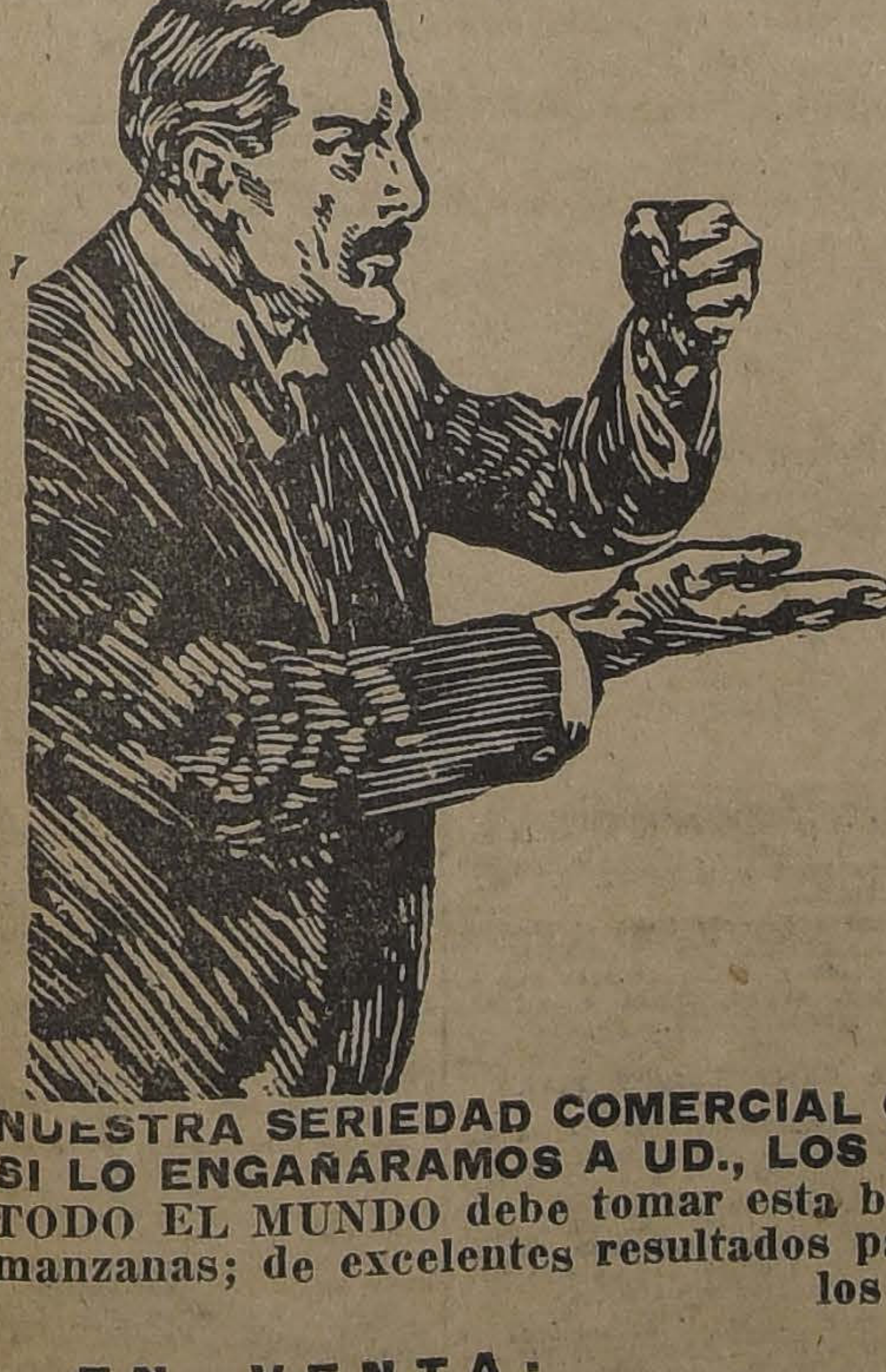

¡NO INSISTA!

en darme otra marca de

SIDRA

que no sea

LA ASTURIANA

LA REINA DE LAS SIDRAS

Le ofrecerán muchas marcas y quizás más baratas, pero.....

Todo lo barato, resulta caro

NUESTRA SERIEDAD COMERCIAL GARANTIZA LA BONDAD DEL ARTICULO.
SI LO ENGAÑARAMOS A UD., LOS PERJUDICADOS SERIAMOS NOSOTROS.
TODO EL MUNDO debe tomar esta bebida tónica, sana y refrescante, a base de manzanas; de excelentes resultados para el buen funcionamiento del Hígado y de los Riñones

EN VENTA:
GUILLERMO ZERBI.—Monjitas 867.
JUAN AGUILO. — Puente 575.
GIORDANO y Cía.—Puente 686.
MANUEL AGUILO.—Puente 574.
FIDEL PEREZ.—Ahumada 16.
BERSANO, DOMINGUEZ Ltd—Delicias 3247
CARDONE HNOS.—Delicias 3223.

PRECIO de RECLAME:

$ 4.-

Unicos distribuidores:

ESTEVE & Co.
Representantes y Comisionistas
Bandera 270 - Casilla 3646 - Teléf. 2042

LEA!!

Ud. no gana plata porque no quiere

LEA!!

GRATIS — ABSOLUTAMENTE GRATIS— CON SOLO SABER LEER Y ESCRIBIR

GRAN CONCURSO

— DE —

"LA PODEROSA"

Obsequiará a los concursantes 19,500 pesos divididos en 1,112 premios

BASES Y CONDICIONES DE ESTE CONCURSO:

Por acuerdo de su Directorio la Sociedad Comercial "LA PODEROSA", procederá a publicar en la prensa del país copias autorizadas de las principales piezas del sumario seguido en su contra a iniciativas del Promotor Fiscal de Santiago, don Manuel Matus; sumario que, como es público y notorio, ha sido ya fallado definitiva y favorablemente, para la Sociedad en primera y segunda instancia, dentro de la más estricta y justa interpretación de las leyes.

Como un estímulo para el público lector, el Directorio de "LA PODEROSA" ha resuelto abrir un

"CONCURSO DE OPINIONES"

en el cual tendrán opción a participar todas las personas que así lo deseen, sin distinción alguna.

Dentro de esta amplitud de miras, el Directorio ha confeccionado las condiciones del Concurso en la forma que se pasa a detallar.

I.—DEL CONCURSO

Este Concurso tiene como principal objetivo formar una encuesta que refleje, con la mayor exactitud la opinión que merecerá a los que en él tomen parte, el estudio detenido y concienzudo de las piezas principales del sumario a que ya se ha hecho referencia, las cuales se publicarán en todos los diarios del país.

Para este fin, cada concursante podrá expresar las consideraciones que creyere menester, teniendo presente que las "OPINIONES", que emitan deberán referirse, necesariamente, al fondo de todos y cada uno de dichos documentos, pues el Jurado preferirá para la asignación de los premios a aquellas "OPINIONES", que DEMUESTREN EVIDENTEMENTE QUE EL CONCURSANTE HA LEIDO CON DETENCION LAS PIEZAS DEL SUMARIO QUE SERAN PUBLICADAS.

II.—BASES DEL CONCURSO

Cada concursante quedará sujeto a la siguiente reglamentación:

a) Emitirá sus ideas por escrito, (a mano o a máquina), empleando como máximo dos hojas de papel de block corriente, que pueden ser escritas por sus cuatro carillas.

b) Al pie de lo escrito se estampará la fecha, la firma y la dirección del concursante. Si la firma no resultare perfectamente legible se ruega anotar debajo el nombre y el apellido respectivos con la mayor claridad. Si fuere poseedor de Libretas de Previsión de "LA PODEROSA", se indicará el número de la libreta y la localidad donde fué adquirida.

c) Podrán también suscribirse estas opiniones con pseudónimo; pero en este caso se adjuntará al trabajo un sobre aparte, lacrado, acompañando en él el nombre y la dirección del concursante. Este sobre se abrirá sólo en el caso de resultar premiada la "OPINION".

d) Las "OPINIONES" se enviarán a **Santiago, Casilla 2662**, con la siguiente dirección: **Concurso de Opiniones" "LA PODEROSA"**.

e) Estas "OPINIONES" podrán empezar a remitirse inmediatamente después que aparezcan en la prensa los QUINCE documentos oficiales que ha resuelto publicar el Directorio, cada uno de los cuales aparecerá con su correspondiente número de orden.

f) El Concurso se cerrará el 15 de Enero de 1924.

III.—DEL JURADO

Se constituirá un Jurado de tres personas, cuyos nombres se anunciarán oportunamente.

El Jurado al momento de examinar cada "OPINION", la calificará empleando para ello notas de 1 a 5, siendo el 1 MALO y el 5 MUY BUENO.

Esta calificación se hará para facilitar al Jurado la asignación de los premios que corresponden a cada grupo de concursantes.

El Jurado, dentro de los ocho días siguiente al 15 de Enero de 1924, hará la clasificación final de la asignación de los premios, y ésta se publicará, a más tardar, diez días después de haberse cerrado el concurso.

IV.—CLASIFICACION DE LAS OPINIONES

Las "OPINIONES" serán clasificadas en tres grupos: A, B y C, con el objeto de conseguir que las personas que deseen tomar parte en este concurso, tengan las mismas probabilidades de optar a todos los premios, tanto a los grandes como a los chicos.

PERTENECERAN AL GRUPO A: Las personas que por su preparación intelectual poseen una instrucción superior que los habilite para presentar un trabajo correcto literariamente considerado.

PERTENECERAN AL GRUPO B: Las personas de instrucción mediana, que revelen en su redacción no estar a la altura del grupo precedente.

PERTENECERAN AL GRUPO C: Los que no puedan clasificarse en los dos grupos anteriores, y en cuyos trabajos el Jurado sólo atenderá al fondo de la opinión, sin detenerse a considerar la forma en que fuere ésta escrita.

V.—LOS PREMIOS

Cada uno de estos Grupos tendrá opción a 374 premios con un valor de $ 6.500, distribuídos en la siguiente forma:

1 PRIMER PREMIO DE	$	1,000
1 SEGUNDO PREMIO DE	$	500
1 TERCER PREMIO DE	$	300
1 CUARTO PREMIO DE	$	200
10 PREMIOS DE	$	100
10 PREMIOS DE	$	50
50 PREMIOS DE	$	20
100 PREMIOS DE	$	10
200 PREMIOS DE	$	5

o sea, un total entre los tres grupos de 1,122 premios

POR VALOR DE 19,500 PESOS

VI.—RECOMENDACIONES GENERALES

No olvide usted que el éxito de su participación en este Concurso, dependerá exclusivamente de la mayor o menor contracción que dedique a la lectura de las piezas del sumario que serán publicadas.

Léales con detención y, si le ofrecen alguna duda, vuélvalas a leer. Piense que de esa lectura puede depender el que su "OPINION" obtenga uno de los principales premios del Concurso.

EL DOCUMENTO N.o 1

se publicó en este diario el Miércoles 31 de Octubre.

LOS DOCUMENTOS N.os 2 Y 3

se publicarán en este mismo diario el

SABADO 3

Colecciónelos todos y léalos con detención.

"La Poderosa"

TEATINOS 333

ARTEMIO GUTIERREZ Y CIA.

Las contiendas de foot-ball en la cancha Independencia

LA ASOCIACION SANTIAGO Y LA FEDERACION UNIVERSITARIA DEFINIRAN EL TROFEO MUNICIPAL A LAS 4.30 P. M.

DOS INTERESANTES PRELIMINARES: LICEO DE CONCEPCION v. SANTIAGO Y MORNING STAR v. FEDERACION UNIVERSITARIA B.

La cancha oficial que posee la Asociación de Football de Santiago en la Avenida General Saavedra, será escenario en la tarde de hoy de una memorable reunión deportiva.

En el lance de fondo harán acto de presencia los conjuntos seleccionados de la Federación Universitaria de Deportes y de la Asociación de Football de Santiago, quienes dirimirán supremacías en la jornada de revancha por el Trofeo Municipal.

Este partido marcará un efectivo grado de progreso dentro de los anales footballísticos de la capital. Y para expresarnos así nos basta recordar que los representantes de ambas instituciones pertenecen a la vanguardia de la vigorosa y sana muchachada que, con ímpetus incontenibles se levanta actualmente, guiada por la noble aspiración de conservar intactos

Sr. HUGO VICUÑA
delantero de la Federación Universitaria

los prestigiosos abolengos de nuestra privilegiada raza.

Hay además diversos otros factores que contribuirán poderosamente para alcanzar el éxito que el acto en referencia se merece. En efecto, las estrechas relaciones que siempre han sabido mantener todos sus afiliados; la calidad sobresaliente de los elementos que figuran en cada ele[n]; los valiosos premios que hay destinados para los vencedores, y, finalmente, el deseo muy explicable que anima a las instituciones en lucha para dirimir supremacías en forma decisiva.

Hasta el presente, la Asociación Santiago ha logrado vencer a sus congéneres de la capital, y sólo en muy contados casos como el ocurrido en el primer partido con los universitarios, sus colores han sido batidos.

La Federación Universitaria, por su parte, no se ha descuidado ante el peligro que significa para ella, la presencia del formidable cuadro de su ligna contendora, y al efecto, ha reforzado sus diferentes líneas en tal forma, que su conjunto aparece en total, poco menos que inexpugnable.

Consecuencia de esto mismo, es la árdua labor que se han impuesto los respectivos dirigentes, quienes, comprendiendo la importancia de la brega, no han omitido esfuerzo que tienda al afianzamiento de la victoria. Así hemos visto, por ejemplo, cómo personalmente han estado vigilando todos ellos los diversos trabajos que redundarán en beneficio de sus defensores. Y en tal labor, no sólo se han concretado a fiscalizar el perfecto entrenamiento a que éstos han debido ser sometidos, sino que, su prolijidad ha llegado hasta el terreno mismo en que se desarrollará la contienda, en donde han ordenado hacer algunos arreglos que producirán efectivo beneficio, tanto para los jugadores, como para el público asistente en general.

Frente a dos conjuntos tan poderosos como bien organizados, nuestros aficionados al football, tendrán, pues, la oportunidad excepcional de presenciar jugadas de la más interesante e intensa expectación. De tal manera habrá aún transcurrido algún tiempo, habrá de dejarles en la memoria las más gratas impresiones.

Por otra parte, el aumento siempre creciente de cultivadores y admiradores del popular deporte, hará que esta tarde la cancha de la Asociación se haga estrecha para contener a los miles de espectadores que habrán de concurrir a disfrutar de las emocionantes incidencias que les producirá el mejor torneo del año. Tiempo era ya de que nuestro pueblo despertara ante la realidad de los hechos y de-

JOSE PARDO
el veloz puntero derecho de la Asociación

jando a un lado rancios hábitos, se entregara de lleno a la práctica o bien, a la colaboración entusiasta de esta clase de actividades, en cualquiera de sus formas.

El partido de fondo

A las 4.30 P. M., y ante el árbitro oficial señor Oscar García, se presentarán los elencos representativos de la Asociación Santiago, y Federación Universitaria de Deportes, los cuales estarán constituídos como sigue:

Asociación Santiago:

Yacoponni
Flores Riffo
Barahona, Valderrama Ampuero
J. Pardo, Legarreta (cap.), Yacoponni
Carrasco, A. Pardo
O
Galán, Arellano, Ahumada, Vicuña
Baeza
Aguayo, Worn, Corte
Fletcher Osorio
Urrutia
Federación Universitaria

El primer preliminar

A las 2 P. M., ante el árbitro señor Tobías Guzmán, se medirán en un lance de treinta minutos por lado el Morning Star F. C. y el equipo B. de la Federación Universitaria.

En este partido intervendrán los siguientes conjuntos:

Federación Universitaria B.

Saglieri
Cuevas Bascuñán
Mardones Oyarzún Fagnilli
Sepúlveda Urzúa Contreras
Millar Quintar
O
Vergara Cabrera A.
Iturrieta Fajardo Valencia
Capdevila Jilberto Barrera
Hamablet Maureira
Hormazábal
Morning Star

Este lance entre estudiantes tendrá seguramente fases de interés.

El segundo preliminar

A las 3.15 P. M., se presentarán al campo de juego, a las órdenes del árbitro señor Eduardo Huidobro, los primeros equipos del Liceo de Concepción y del Santiago F. C.

El Liceo de Concepción, el campeón de la Liga Sureña, es un cuadro prestigioso del cual se espera una lucida presentación.

De sus hombres sobresalen el arquero Julio; el zaguero Fuentes; el medio zaguero Recart y los delanteros Henríquez, Cifuentes y Harrison.

El Santiago F. C., uno de los decanos de la capital cuenta con buenos elementos, muchos de los cuales se han destacado últimamente. Es indiscutible la labor de los delanteros Ramírez, Russeu y Vengoa.

Los equipos se presentarán así:

Liceo de Concepción

Julio (cap.)
Fuentes Aguayo
Leal Sanhueza Recart
Henríquez Lara Reyes
Cifuentes Harrison
O
Morales Ramírez
Montenegro Vengoa Russou
Villablanca Ramírez Cruz (cap.)
Fuenzalida Casteblanco
Quevedo
Santiago

Reseña biográfica de los jugadores del match de fondo

Damos a continuación una rápida reseña de las cualidades más sobresalientes de los jugadores que intervendrán en el lance de fondo.

ASOCIACION SANTIAGO

Yacoponi.—Guarda- vallas. Súbdito italiano radicado desde hace poco en el país y uno de los jugadores más discutidos. Sus dos primeras partidas las jugó admirablemente, de tal manera que su labor mereció ser comparada con la de los más famosos arqueros que han desfilado por nuestras canchas. Sin embargo, posteriormente, aparentemente defeccionó un tanto.

Pues bien, lo hemos vuelto a ver actuar en los últimos Domingos y nos sentimos francamente maravillados ante la agilidad y precisión que se gasta aún en los tiros más difíciles que se dirijan a su baluarte.

Queda, por consiguiente demostrado, que las deficiencias observa-

Sr. GUILLERMO SOMERVILLE
entusiasta presidente de la Asociación Santiago

das en este jugador han debido ser, seguramente, ajenas a los méritos que verdaderamente posee. Ya lo podremos apreciar hoy, contra la excelente línea de ataque del cuadro universitario.

Riffo.— Zaguero derecho. El más firme pedestal en que descansa el popular Carioca. Rápido, valiente hasta la temeridad y de una seguridad sorprendente, tanto para los shoots como para anular los avances más complicados.

JUAN LEGARRETA
el gran delantero que capitanea el cuadro de la decana

Flores.—Zaguero izquierdo. Jugador joven, pero de larga práctica y suficientemente conocido en nuestras canchas. Pertenece al Unión Chilena y es el más ardoroso de sus defensores.

Ha participado en múltiples entreciudades, sabiendo en cada ocasión corresponder ampliamente a la confianza que en él se ha depositado.

Barahona.—Medio zaguero derecho.

He aquí el verdadero tipo del jugador chileno. De una resistencia admirable y de un corage capaz de soportar las pruebas más duras sin que aparentemente demuestre el menor desaliento. Buen marcador y sacador de cuerpo, sabe salir airoso ante cualquiera emergencia difícil.

Valderrama.—Medio zaguero centro.

Del Brigada Central. Jugador nuevo para los aficionados de la capital que tras una lucida actuación en todos los lances en que ha participado, se ha impuesto holgadamente sobre los demás candidatos ante los dirigentes de la Asociación, quienes, con rara uniformidad lo designaron en el cargo de más trabajo y responsabilidad.

Valderrama es de recia contextura, pero muy ágil y trabajador; su característica es perseguir al contendor hasta obstruir el esfuerzo mejor llevado.

Ampuero.—Medio zaguero izquierdo.

Aún cuando es de reducida estatura, tiene todas las características del jugador perfecto. Ligero, tenaz y de una malicia que le permite desbaratar sin gran esfuerzo los mejores avances de los contendores. Es, en resúmen, la constante pesadilla de los delanteros.

José y Atanasio Pardo.—Punteros.

Muy poco podemos agregar a lo que el público sabe de estos notables delanteros, los cuales, una vez más, vuelven a defender los colores de la Asociación. Sin embargo, podemos afirmar, que ambos pasan actualmente por el período más culminante en la labor footballística que desarrollan. En efecto, han adquirido en los últimos meses mayor velocidad y una certeza matemática en los quites y pases. Creemos que esta tarde harán una soberbia presentación.

Legarreta (capitán).—Inter derecho.

Sigue siendo el mismo jugador científico que tantas veces hemos aclamado. Legarreta es el deportista ideal; inteligente, resuelto en sus observaciones que aplica inmediatamene sea cuál fuere la situación en que se encuentren, y ante todo, poseído de un espíritu que no sabe de egoísmo bajo ningún aspecto, lo cual le permite desplegar su hermoso y efectivo juego de combinación. Hoy, como siempre, será el alma del ataque en el elenco que dirige.

S. Yacoponi.—Centro delantero.

Muy pocos jugadores nuevos han logrado imponerse en la forma que lo ha conseguido el excelente centro del Audax. Y en verdad que bien se lo merece, porque, a un dominio absoluto sobre el balón, une varias otras cualidades que lo convierten en el más completo jugador que hayamos presenciado en los últimos años. Perpicaz, oportuno y tesonero, no descansa un sólo instante. Tiene, además, algunos recursos propios que han revolucionado el rol que puede desempeñar un delantero moderno.

Carrasco.—Inter izquierdo.

Completa el cuadro de la Asociación este jugador que, a nuestro juicio, es el más peligroso delantero, porque, además de ser sumamente rápido, es un gran tirador al arco y preciso en las cargadas. Carrasco nos ha representado en diversos torneos internacionales con el aplauso unánime de espectadores y dirigentes.

FEDERACION UNIVERSITARIA

Urrutia.—Guarda vallas.

El popular arquero del Internado, conserva intactas todas las espléndidas cualidades que siempre han arrebatado el entusiasmo del público. Sereno y decidido a la vez, se precipita sobre el balón como una exhalación, sin reparar en peligros de ninguna especie.

Osorio y Fletcher.—Zagueros.

Por rara coincidencia defiende los colores universitarios estos dos jóvenes y ágiles zagueros de un juego similar, tanto en la seguridad como en la rapidez y resolución en los casos apremiantes. Ello tiene su explicación: ambos hicieron sus primeras armas en una misma institución.

Aguayo, Worn y Corte.—Medios zagueros.

Esta línea media es sencillamente formidable, porque siendo todos ellos muchachos jóvenes, vigorosos e instruídos científicamente en la práctica del viril deporte, han llegado a perfeccionarse en tal forma, que hoy por hoy, no tienen competidores dentro de su categoría.

Galán y Baeza.—Elementos nuevos que se han destacado en la presente temporada por la seguridad en las centradas y remates. El último, principalmente, está llamado a figurar en los cuadros seleccionados metropolitanos.

Vicuña y Arellano.—Inter derecho e izquierdo.

Ambos son profundos conocedores del foot-ball, lo cual, unido a la destreza poco común de que disponen, les permite desempeñarse lucidamente en toda ocasión.

Ahumada.—Centro delantero.

Es un jugador táctico en sumo grado; combina y marca simultáneamente provocando la confusión en el campo contrario con sus rápidas y sorpresivas arremetidas. En los conjuntos universitarios ha sido desde hace años el hombre in-

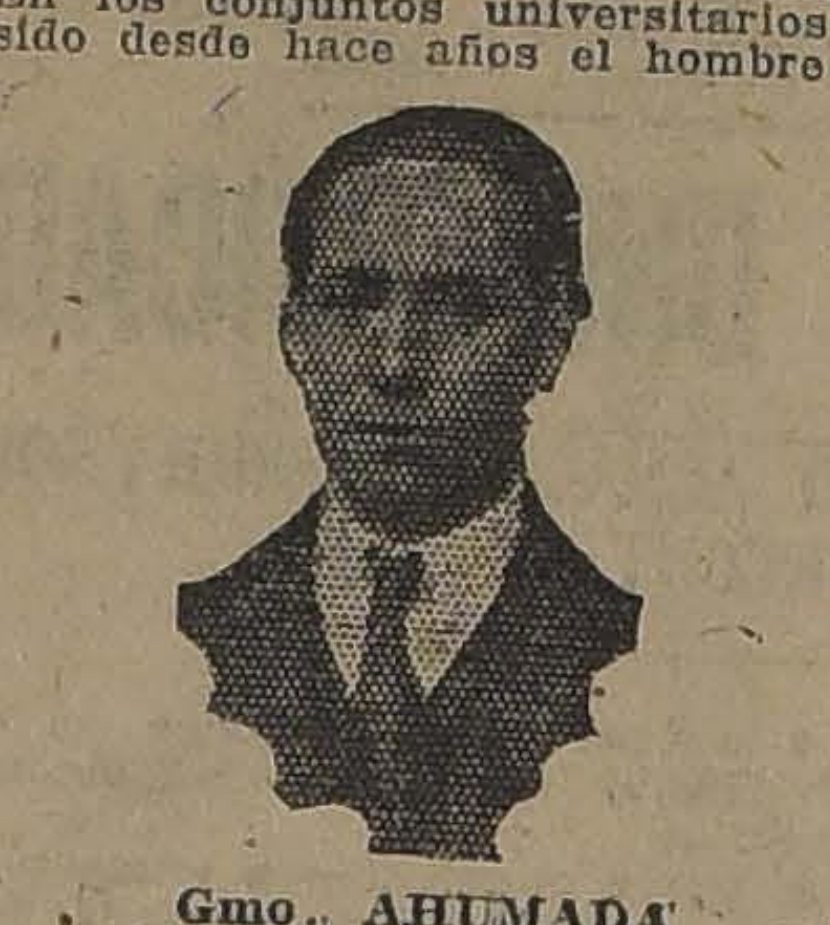

Gmo. AHUMADA
conocido centro foward del Internado que hoy integrará el cuadro Universitario

dispensable para dirigir la línea de ataque.

Los trofeos

Para una reunión tan importante los deportistas y dirigentes de la Comisión Nacional de Física, Comandante Ewing, to en manos del Director ball de la Federación 11 medallas que servirán de a los vencedores de la fondo.

Para el preliminar Univer B y Morning Star el deportista, señor Segun miembro del Borgoño F. C. 11 medallas.

En el match de fondo se tará por segunda vez el nicipal que ha sido ganado por los universitarios, de si vencen esta tarde, serán ños de él.

Invitados

Han sido invitados te a presenciar esta hermosa deportiva nuestras principales

ATANASIO PARDO
que vuelve hoy a represen colores de la Asocia

toridades tanto gubernativ les como educacionales, mismo los dirigentes de las pales instituciones deportiv las cuales las contrincantes tienen lazos de amistad.

Locomoción

Además de haberse cons aumento del número de habrá también un servicio de autobuses por la Aven dependencia, los cuales hasta las puertas mismas cancha.

La cancha

La cancha en que se efect torneo está ubicada, como en la Avenida General Saave quina de Huanaco, a una Independencia hacia el Ori

Los precios

Se han fijado muy reduc fin de darle al espectáculo rácter netamente popular, coso sigue:

Entrada general, $ 1.
Tribunas, $ 2.

Las boleterías estarán desde la 1 1/2 P. M.

MILONCUITA 40 cts. DON CATA 20 cts. Cigarrillos

¡CUIDADO CON EL AGUA POTABLE

Prepare usted mismo el agua que ha de beber, con los famosos

LITHINES DEL Dr. GUSTIN

Obtendrá usted un agua fresca, mineral, efervescente, agradable al paladar, y a la vez, combatirá usted todos los microbios que corroen su organismo, disolviendo el ácido úrico, gérmen de todas las enfermedades reumáticas y neurálgicas.

Una caja contiene 12 papelillos para 12 litros de agua.

Concesionario Exclusivo: CASA AUGUSTO MEYTRE

CASILLA 1495, — VALPARAISO

El gran triunfo de "Hudson" en la Argentina el día 12 del mes pasado

Hemos recibido interesantes detalles de la gran prueba automovilística que se realizó en la Argentina el día 12 del actual, y en la cual actuaron dieciséis coches, correspondiendo el triunfo a un Hudson, en un espléndido tiempo, dadas las horas recorridas: cerca de 57 kilómetros por hora en menos de 6 horas de carrera.

He aquí algunos detalles de esta gran prueba:

Inusitado interés había despertado la gran carrera automovilística del Viernes, interés ampliamente justificado, pues en la carrera, una de las más importantes de esta parte del Continente, dirimirían supremacías los más destacados ases del volante argentino, por lo cual, en los días que precedieron al anunciado para su desarrollo, en los convoyes procedentes de las populosas urbes del Sur, llegaron muchísimas personas ávidas de presenciarla.

EL DIA DE LA CARRERA

Por fin llegó el día de la gran carrera: desde las cinco de la mañana, una numerosísima cantidad de vehículos de todas clases desfilaba hacia el circuito, con la nerviosidad explicable de la proximidad de la brega, habiendo gran cantidad de público que cubrió el trayecto a pie. Esté desfile se prolongó toda la mañana y varias horas de la tarde, concurriendo allí hasta los más reacios y los que claman contra las velocidades a viva voz en todo momento y a cuantos quieren oirles.

Fijándose en las tablillas de los autos, se podía notar las más diversas procedencias. Se observaba una larga fila de Hornando, muchos de Río Cuarto, Rosario, Buenos Aires y hasta de Bahía Blanca, pudiéndose decir que no había localidad de la provincia y de muchas de la República, que no estuviera representada.

LOS PARTICIPANTES EN LA CARRERA

No faltaron los participantes en la gran carrera. Desde temprano habían podido apreciarse desde cerca algunas máquinas que sobre la pista esperaban la orden de alinearse, haciéndolo en el orden establecido desde 15 minutos antes de la carrera, con excepción del Studebaker tripulado por Guillermo Burke, que recién hizo su entrada a la pista cuando se habían largado diez coches, sin que ello impidiérale partir a la hora designada, en esta forma:

1. Pedro Malgor (aficionado), Automóvil Club Argentino, con Lincoln 3.34 de alesage, 5 de recorrido, 8 cilindros y 5,800 litros.

2. Emilio Rosso y José Roncatti, profesional del Automóvil Club Argentino, con Fiat 65 de alesage, 110 de recorrido, 4 cilindros y 1,460 litros.

3. Carlos Ardohain y Augusto Guimaraes, aficionado del Bahía Blanca Automóvil Club, con Hudson.

4. Mariano de la Fuente con A. Gautier, aficionado del Automóvil Club Argentino, con Studebaker de 127 1/2 alesage, 97 1/2 de recorrido, 6 cilindros y 3 litros.

5. Ernesto Blanco y Tomás Fábregat, profesional del Automóvil Club Argentino, con Reo, 97 de alesage, 126 de recorrido, 6 cilindros y 3.500 litros.

6. Eduardo A. Luro y Jorge Cáceres, aficionado, del Bahía Blanca Automóvil Club, con Packard, 12 cilindros y 6.800 litros.

7. Eloy Vera y Ricardo Ocampo, profesional, del Audax Córdoba, con Ford, 4 cilindros y 2,800 litros.

8. M. Cingolani, con Moon, de 6 cilindros y 4,600 litros.

9. Tomás Ricatta, con Essex, de 6 cilindros.

10. Edmundo Biancardi y Miguel Barra, profesional, del Círculo Automovilístico Argentino, con Chandler (especial), motor Curtis, 4 de alesage, 5 de recorrido, 8 cilindros y 8,630 litros.

11. Ernesto Bossola y Emilio Sánchez, profesional, con Chevrolet especial, 94 de alesage, 102 de recorrido, 4 cilindros y 3 litros.

12. Andrés Longhi y Miguel Larcher, profesional, del Automóvil Club Argentino, con Fiat (modelo 501), 65 de alesage, 110 de recorrido, 4 cilindros y 1,460 litros.

13. Juan Calderón y A. Ferrer, con Studebaker, 6 cilindros.

14. Domingo Bucci y Alfredo Gretier, profesional, con Chevrolet, alesage 94, recorrido 102 k., 4 cilindros y 3 litros de cilindrada.

15. Daniel Aratagaveitia y Fernando Bini, profesional, del Círculo Automovilístico Argentino, con Hudson, de 83 de alesage, 127 de recorrido, cuatro cilindros y 4/6 litros.

16. Guillermo Burke y Pedro Dauma, con Studebaker, alesage 97 1/2, recorrido 127-1/2, cilindradas 6.

SE INICIA LA PRUEBA

Pocos minutos antes de las 11, hora oficial fijada para la iniciación de la prueba, Malgor notó algunos desperfectos en su Lincoln, aunque sus declaraciones eran de no abandonar en ningún momento la carrera. Felizmente los defectos anotados, que residían en los frenos, pudieron obviarse, de tal manera, que el coche 1, pudo ubicarse sin dificultad en la raya a la cabeza de los competidores.

LA PRIMERA VUELTA

Con el interés que es de suponerse, se siguieron las alternativas que debía ofrecer la primera vuelta de los coches en el circuito.

Después que salieron los dieciséis coches, éstos volvieron a pasar la raya en el siguiente orden:

1.o Lincoln, 2.o Studebaker 4; 3.o Packard; 4.o Hudson 3; 5.o R. E. O.; 6.o Chandler; 7.o Moon; 8.o Chevrolet 11; 9.o Essex; 10.o Hudson 15; 11.o Studebaker 16; 12.o Chevrolet 14; 13.o Studebaker 13; 14.o Fiat 12; 15.o Ford y 16.o Fiat 2.

Se notó entonces que el Fiat 2, frente al cual existía gran expectativa, se había retirado considerablemente, circunstancia que para el mismo y el otro de su marca, debía agravarse más tarde al tener, luego de algunos accidentes, que abandonar la carrera.

Con esas perspectivas fué desarrollándose la carrera. Se pudo notar ya a esa altura el trabajo arduo a que estaban sometidos los cronometristas, una labor por cierto difícil y que, por lo mismo, impedía hacer conocer los datos de inmediato.

Hubo pequeños accidentes que obligaron a los pilotos a abandonar la prueba.

Quinto el 14.

LAS POSICIONES EN LA 24.a VUELTA

Primero el 15. Tiempo: 4 h. 59 m. 36 sg.

Segundo el 1. Tiempo: 5 h., 2 m., 8 s., 4/5.

Tercero el 11. Tiempo: 5 h., 4 m., 7 sg., 3/5.

Cuarto el 4. Tiempo: 5 h., 4 m., 45 sg., 4/5.

EL 15 SE DETIENE DOS VECES

El Hudson de Artagaveitia, mientras cerraba la 25.a y 26.a vueltas, se detuvo dos veces en la curva de Villa Allende, para alimentarse de nafta y aceite.

LA 26.a Y ULTIMA VUELTA

Los tiempos posteriores que sucedieron al anterior cálculo, repitieron idéntica colocación cuando se hizo el cómputo final.

Fué el primero en terminar la carrera el Lincoln de Malgor, que cuando llegó a la raya; fué muy ovacionado.

Minutos después llegó el Hudson de Artagaveitia, que habiendo salido 7 minutos y medio después que el anterior, se adjudicaba el triunfo en el primer puesto.

LA CLASIFICACION FINAL

La clasificación final de la carrera ha sido la siguiente:

1.o HUDSON, N.o 15.— Tripulado por Daniel Artagaveitia y Fernando Bini, profesional, del Círculo Automovilístico Argentino. Coche con 89 de alesage, 127 de recorrido, cuatro cilindros y 4/6 litros.

Tiempo: 5 horas 49 minutos 34 segundos 3/5. Promedio: 56.745 por hora.

2.o LINCOLN, N.o 1. — Tripulado por Pedro Malgor (aficionado) y P. Clarke, del Automóvil Club Argentino. Coche de 3.34 de alesage, 5 de recorrido, 8 cilindros y 5,800 litros.

Tiempo: 5 horas 51 minutos 45 segundos 2/5.

3.o CHEVROLET, N.o 11.—Tripulado por Ernesto Bossola y Emilio Sánchez, (profesional). Coche 94 de alesage, 102 de recorrido, 4 cilindros, 3 litros.

Tiempo: 5 horas 53 minutos 13 segundos 1/5.

Ganador del premio especial para coches de 3 litros, $ 1,000 y Copa Casa Pedernera y Cía.

4.o STUDEBAKER, N.o 4, Mariano de la Fuente, en 6 h minutos 10 segundos. No entró a obtener premio.

RECORD DE LA VUELTA

1.o PACKARD, N.o 6.— Tripulado por Eduardo A. Luro y Jorge Cáceres (aficionado) del Bahía Blanca Automóvil Club.

Tiempo de la vuelta: 10 minutos 11 segundos 3/5. Promedio: 101 kilómetros 245 metros.

PREMIO REGULARIDAD

1.o MOON. — Tripulado por Cingolani, 6 cilindros, 4,600 litros.

Este premio que suscitó dificultades en su adjudicación entre el 1, se adjudicó al primero en definitiva por la comisión de carrera.

EL HUDSON
Vencedor

Cuando se anunció la clasificación de ganador por parte del Hudson, no se recibió ese resultado como una sorpresa, desde que el coche era conceptuado como uno de los mejor preparados, teniendo en esa parte en Artagaveitia a uno de los buenos pilotos, que mediante su maestría supo sacarle ganador.

Es de advertir que de los coches que nos han visitado con este motivo, fué el Hudson uno de los que dejaron mejor impresión, por su preparación y dirección, habiendo satisfecho por tal hecho a sus numerosas partidarios, desde sus ensayos.

El Hudson ha coronado su campaña con el mejor de los éxitos. Como un detalle sobre la popularidad de este coche citaremos que la constante visita de numeroso público hecha a la casa Aldecoa Montenegro en la plaza San Martín antes de la carrera, se ha agregado gran cantidad de personas, con motivo de estar aún en exposición en esa casa el Hudson.

LOS PREMIOS

Los importantes premios que se han dilucidado en la carrera del Viernes, han sido en realidad los más grandes adjudicados a carreras de esta naturaleza, por lo que la participación de coches de diferentes puntos ha sido factible.

En resumen, los premios del Viernes han sido los siguientes:

Primer premio: Pesos 5,000, Copa Automóvil Club Argentino y diploma y un magneto a elección, de la Scintilla.

Acompañante: medalla de oro donada por la casa Volvoline.

Segundo premio: Pesos 2,000 en efectivo, medalla de oro cámara de Diputados y diploma.

Acompañante: medalla de oro donada por la casa Vacciardi.

Tercer premio: Pesos 1,000 en efectivo, medalla de oro Audax Córdoba y diploma.

Acompañante: medalla de oro Audax Córdoba.

Premios especiales: Automóviles de tres litros de cilindrada. Al primero pesos 1,000, copa Casa Pedernera y Cía., y diploma.

Acompañante: medalla de oro Audax Córdoba.

Automóviles de 1 y 1/2 litro de cilindrada. Al primero: copa Cámara de Senadores y diploma.

Acompañante: medalla de oro Audax Córdoba.

Premio regularidad: medalla de oro donada por el Círculo Automovilístico Argentino.

Record de la vuelta: Gran premio Audax Córdoba, plaqueta de oro, diploma y medalla de oro Café del Plata.

Acompañante: medalla de oro Audax Córdoba.

El entreciudades de hoy en la cancha Vicuña Mackenna

LIGA DE TALCAHUANO v. LIGA METROPOLITANA, EN COMPETENCIA DEL TROFEO ENRIQUE ZAÑARTU PRIETO

En el campo de juegos que la Liga Metropolitana posee en Avenida Vicuña Mackenna esquina Avenida Matta, se medirán a las 3.30 P. M. de los equipos representativos de Ligas de Talcahuano y Metropolitana.

El equipo visitante empató el año no en a Cancha Independencia a antos con el cuadro de la capital do, seleccionado por el Consejo al de Santiago.

En el presente año se ha medido dos oportunidades con el conjunto

Sr. DARIO BASTIAS, presidente de la Liga de Talcahuano, que dirigirá la contienda preliminar

representativo de Concepción, venciendo en ambos el equipo de Talcahuano por el score mínimo. En la partida inicial por la Copa Zañartu con el contendor de hoy, triunfó el 19 de Setiembre último por siete tantos contra uno.

Entre sus jugadores figuran algunos internacionales de renombre, como Varas, Domínguez, Elgueta, France, Fuentes y Sánchez. El equipo será integrado por hombres de recursos en esta clase de lides, como Beltrán, Lavín, Canto, Daza y Robertson.

El equipo de la Metropolitana, que día a día gana en eficiencia, bajo la

A. FRANCE
internacional que integra el quinteto ofensivo de Talcahuano

dirección entusiasta del profesor de educación física señor Marco A. Vera, tiene méritos suficientes para hacer una labor honrosa frente a su poderoso contendor.

Entre sus hombres sobresalientes figuran los medio zagueros Baeza y Teuche y los delanteros Olguín, Moreno y Abarzúa.

El trofeo

En el lance de hoy se disputará por segunda vez un valioso trofeo donado por el Senador de la provincia de Concepción, señor Enrique Zañartu

AURELIO DOMINGUEZ
uno de los delanteros más completos del país

Prieto. En el primer lance de esta competencia corresponderán los honores de la jornada al conjunto sureño.

Los equipos

Ante el árbitro oficial señor Francisco Jiménez, los conjuntos se presentarán al campo de juegos a las 3.30 P. M., en la siguiente forma:

Talcahuano (Blancos)
Robertson
Canto Daza
Elgueta Beltrán Lavín
Sánchez, Domínguez, Fuentes, France
Varas
O
Olguín, Moreno, Soto, Céspedes,
Abarzúa
Teuche Baeza Aravena
Witcke Ernst
Ramírez
Metropolitana (Rojos)

Reservas locales: Ferrer, Pérez, Clegg, Larraín, Godoy, González, H. Céspedes, Vicuña, D. Arellano.

Reservas de Talcahuano. — Vera, D. France, Mendoza, Castillo y Bello.

EL PRELIMINAR

A las 2.30 P. M. bajo la dirección del señor Darío Bastías, se iniciará un lance de treinta minutos entre el Gold Cross y el 1.o de Mayo, clubs ganadores de las series paralelas liviana y pesada, respectivamente, de la Liga Metropolitana.

En este lance intervendrán los siguientes jugadores:

Gold Cross
Rodríguez
Altamirano Román
Quezada, Aravena Silva
Mack, Campino, González, Grijalba.
Calderón
O
Espinosa, Vargas, Céspedes, Acosta
Flores
Santibáñez, Araya Tobar
Aguirre López
Rubio
1.o de Mayo

H. BAEZA,
el eje de la línea media del cuadro santiaguino

La tribuna oficial

Han sido especialmente invitados a presenciar el partido las autoridades locales, los miembros honorarios de la Metropolitana, los dirigentes de las entidades deportivas santiaguinas y numerosas personalidades de nuestro mundo deportivo.

Se nos pide hacer presente que a la tribuna reservada sólo tendrán acceso las personas que hayan sido especialmente invitadas.

VARAS,
el conocido puntero izquierdo internacional

La delegación de Talcahuano

Por el nocturno que llegó a la Estación Alameda a las 9 y media A. M. de ayer, arribaron a la capital los entusiastas miembros de la Embajada deportiva de Talcahuano, presidida por el señor Darío Bastías.

Los visitantes se hospedan en el Royal Hotel.

BELTRAN,
medio zaguero de Talcahuano

El precio de las localidades

La entidad local, tomando en cuenta la importancia del encuentro, ha fijado los siguientes precios:

Sillas preferidas, $ 5.
Tribunas, $ 3.
Entrada general, $ 2.

EN EL ESTADIO POLICIAL

HOY SE MEDIRAN LOS CONJUNTOS DEL REGIMIENTO BUIN Y ESCUELA DE AVIACION POR LA COPA VIÑA LONTUE

Hoy, a las 4 P. M., se jugará el último encuentro entre los clubs Buin F. C. y Escuela de Aviación F. C., en disputa por la hermosa Copa Viña Lontué.

El preliminar estará a cargo de los clubs Pudeto y "El Diario Ilustrado".

Para dar facilidades y al mismo tiempo ofrecer un espectáculo de importancia a nuestro público, la entrada se ha fijado en 60 centavos.

Los equipos que actuarán en la partida de fondo, estarán formados como sigue:

Escuela de Aviación F. C.
Clavel
Tapia Sánchez
Troncoso Barahona (cap.) Ojeda
Soto Agüero Rebolledo
Alarcón Quezada
O
Quezada A. Baeza
P. González L. Díaz A. Luque
García Correa Sandoval
Gutiérrez Santis
Durán
Buin F. C.

Reservas del Escuela: Okiton, Rodríguez y Killer, y del Buin, Riveros, Páez, Segovia y Acevedo.

El torneo ferroviario de Concepción

EL PROGRAMA DE HOY

CONCEPCION, 31. — Enorme entusiasmo ha despertado el torneo deportivo entre los ferroviarios que se iniciará mañana Jueves, con el siguiente programa:

10 A. M. — Apertura del campeonato.
10.30 A. M. — Lawn-Tennis entre la 1.a Zona y 2.a Zona.
2.30 P. M. — Foot-ball, en la cancha del Club Hípico, entre la 1.a Zona y Maestranza de San Bernardo; 2.a Zona contra 3.a Zona; 4.a Zona contra Red Central Norte.
4 P. M. — Lawn-tennis, dobles y singles, entre la 3.a Zona y Dirección General; singles entre Maestranza de San Bernardo y 1.a Zona.
9 a 11 P. M.. — Campeonatos de box. — EL ENVIADO ESPECIAL.

ASOCIACION DE FOOT-BALL DE SANTIAGO.—Esta tarde, a las 3 P. M., deberán presentarse en la cancha Independencia N.o 1, los siguientes jugadores, a fin de tomar parte en el encuentro contra la Federación Universitaria de Deportes: Yacoponni, Riffo, Flores (U. Ch.), Barahona (C.), Valderrama (B. C.), Ampuero, J. y A. Pardo, Legarreta, N. Yacoponni, Carrasco, Cataldo, Duarte, E. Anglada, Medinavilla, Jerez y Bengoa.

Los directores señores Díaz, Olivos y Schmidt correrán con todo lo relacionado a la organización del equipo.

El jugador inasistente será castigado con la suspensión de una partida oficial.

ASOCIACION ATLETICA Y DE FOOT-BALL SAN MIGUEL.—Hoy se llevará a efecto en la cancha de esta Asociación un partido entre los equipos A y B, a las 4.15 P. M., con intervención de los siguientes cuadros:

Equipo A:
Rodríguez (U. P.)
García (M.), Villalón (E. V.)
Varas (U.), Zamorano (E.) Saavedra (U. P.)
Ramírez (U. P.), Cornejo (G. O.), Gavilán (U. P.), Rubio (M.) González (M.)
O
Oyarzún (G. O.), Sepúlveda (U.), Villalón (E. V.), Acevedo (U. P.), Alvarez (U.)
García (E.), Valenzuela (E. V.), Herrera (M.)
Zamorano (O.), P. Labra (G. O.) Arriola (G. O.)
Equipo B:

Reservas: Calderón (O.), M. Labra (G. O.), Rojas (G. O.), Valenzuela (E.), Vásquez (M.), Gajardo (G. O.), Cáceres (E. V.), Caro (O.), Flores (U. P.), Maldonado (U.), Valdés (U.)

El equipo A jugará con las camisetas del Muzzo Hnos., y el B con las del Ochagavía. Actuará como árbitro el señor José Díaz. El jugador que no se presente será suspendido por el resto de la temporada. De turno estará todo el directorio.

WANDERER F. C. con ZIG-ZAG F. C.— Este amistoso se jugará hoy a las 4 P. M. en la cancha del Magallanes.

LIGA SANTIAGO DE FOOT-BALL. — Encuentros para el Domingo próximo.

Primera división: Galvarino A v. Loma Blanca 1.o Cancha N.o 1 (C. S. Ñ.) Hora 4 P. M. Referee don Miguel Núñez.

Santa Elena 1.o v. Carlos Walker 1.o Cancha N.o 1 (C. S. Ñ.) Hora 2 P. M. Referee don Luis J. González.

—Director de cancha don Juan Catalán.

Entre casas comerciales

En el estadio de la Avenida Santa Laura se llevará a efecto hoy, a las 10 A. M., un encuentro de football entre los cuadros de las casas Del Valle Hnos. y Cía. y Del Valle y Mandriaza, disputándose una artística y valiosa copa donada por el deportista señor R. Díez.

Los equipos se presentarán así:

Del Valle Hnos. y Cía.
S. Díez
T. Callejas, Silva
Jiménez, Aninat, E. Callejas
Agua, Rojas, Yarmit
Ochoa Rosetti
O
E. Pérez Leria
E. Erazo, G. del Valle, L. Araya
J. Trincado, J. Hernández, F. Salinas
J. del Valle, Sargalo
J. del Valle
Del Valle Mandriaza

Después de la partida los jefes de ambas casas invitarán a todos los jugadores a un almuerzo que será servido en los mismos campos.

ROMERIA A LA TUMBA DE ULISES ALVAREZ. — Hoy, a las 11 A. M., se reunirán en la cancha del Santiago los socios de esta institución, y desde ese lugar se dirigirán en masa al Cementerio General con el fin de depositar flores en la tumba del malogrado deportista y socio de la institución, señor Ulises Alvarez.

Con este motivo se nos encarga especialmente citar a todos los socios del Club, a la hora indicada.

CARIOCA F. C. — En vista de algunos inconvenientes de última hora, se posterga el banquete de despedida de soltero anunciado para hoy a los señores Luis Villalón y Felipe Horta, hasta el Sábado próximo. El tesorero, señor Alejandro Olivares, sigue recibiendo adhesiones hasta mañana a las 7 P. M., en "El Diario Ilustrado".

MOTA Y FERNANDEZ v. LUIS SANTA MARIA. — Este amistoso se llevará a efecto hoy, a las 9 A. M., en la cancha San Ramón.

LIGA INFANTIL DE FOOT-BALL. — El próximo Domingo, en la cancha del Magallanes, se llevará a efecto el campeonato por la Copa Independencia, con el cual cierra esta institución la temporada del presente año. Los partidos se efectuarán en el siguiente orden a las 9 A. M.

Independencia v. Balmaceda; Teniente Godoy v. Libertad Star; Gimnástico v. Wanderer; Santiago v. Capitán Scott.

Se reciben inscripciones hasta antes de empezar el campeonato.

SPORTIVO LINCOYAN F. C. 1.o y 2.o v. FABRICA DE GAS F. C. 1.o y 2.o—Estos equipos jugarán el próximo Domingo un partido de práctica en la cancha que posee este último. Los segundos equipos jugarán a las 2.37 P. M. y los primeros a las 4 P. M.

El Lincoyán cita a junta general para mañana a las 8 P. M. en Chacabuco N.o 27.

En la cancha del Santiago

Hoy, a las 10 A. M., se efectuará en la cancha del Santiago un encuentro amistoso entre los cuartos equipos de los clubs arriba indicados, el cual se efectuará bajo las órdenes del señor Juan B. Lapiedra.

Entre los miembros de ambas instituciones reina gran interés por presenciar este encuentro, por cuanto el Unión Deportiva es, al parecer, el futuro ganador de la Copa Ecuador, y cuando venció al Santiago, éste se presentó sólo con 8 hombres; pero hoy, que lo hará con toda su gente y algunos elementos nuevos, la contienda será de mayor interés y tendrá alternativas que no las tuvo en aquella ocasión.

Después de este partido los socios del Santiago se dirigirán al Cementerio General, en romería, a la tumba del infortunado Ulises Alvarez.

Morning Star F. C.—Junta general para hoy, a las 9 P. M., en la secretaría.

ATLETISMO

CENTRO DEPORTIVO "EL GLOBO".—Cítase a todos los atletas inscritos en la carrera a Maipú para hoy, a las 8 A. M., en la Quinta Normal, donde serán atendidos por el masajista señor O. Núñez.

A los socios que no hayan sido inscritos hasta la fecha y que deseen participar en esta prueba se les ruega pasar a Delicias 2130, antes de las 7 P. M.

CENTRO DEPORTIVO FLAMENGO.—Se les cita hoy, a las 4 1|2 P. M., en el Parque Cousiño, a los atletas que participarán en la carrera a Maipú. Punto de reunión: Estatua Ercilla.

NUESTRAS INSTITUCIONES DEPORTIVAS

EL UNION SAN EUGENIO F. C. CUMPLE HOY NUEVE AÑOS DE VIDA

Sr. ARMANDO MARTINEZ
miembro honorario del San Eugenio

Sr. ENRIQUE PEQUEÑO
director honorario del Unión San Eugenio F. C.

Cumple hoy esta institución 9 años de existencia, durante los cuales este club, conocido y apreciado en el barrio San Eugenio, ha ido destacándose entre sus congéneres por su sólida organización y esfuerzos de sus componentes.

Inició su vida activa en la antigua Asociación, hoy Liga Nacional de Foot-Ball y en ella sus tres equipos adultos con que cuenta hoy, han ocupado en las diferentes temporadas, puestos de preferencia y de honor en los cómputos finales. Su sección infantil también ha corrido la misma suerte, saliendo vencedor en tres períodos consecutivos. Fuera de sus competencias oficiales ha mantenido diferentes actividades deportivas, con otras colectividades, tanto locales como de provincias y de ellas guarda hermosos trofeos como recompensa de la pujanza y entusiasmo de sus socios.

Hoy, que conmemora este club fecha tan histórica, justo es recordar algunos nombres que han sabido con su talento y entusiasmo mantener tan en alto el prestigio de él, ellos son Armando Martínez, Manuel Prieto, Francisco Gormaz, Manuel y Cayetano Aceituno, Enrique Pequeño, José y Enrique Romero, Enrique Cabello, Leandro Pozo, y tantos y tantos otros que han comprometido la gratitud del club.

CICLISMO

CLUB CICLISTA CHILE—Carrera Santiago-Bajos de Mena-Santa Bernardo-La Cisterna.—Hoy, a las 8 A. M., de Santa Rosa esquina de Zanjón de la Aguada se dará partida a los participantes en la carrera ciclista que este club realizará entre sus socios, sobre el siguiente recorrido: Camino de Santa Rosa, Bajos de Mena, La Sota, San Bernardo, La Cisterna, en cuya localidad estará situada la meta una cuadra antes del paradero de la Empresa.

El jurado, a cuyo cargo estará el control de esta prueba, es el siguiente:

Juez de partida, señor Rigoberto Saavedra; controlador durante el recorrido, señor Antonio Silva; controlador en San Bernardo, señor Eduardo Lasalle; jueces de llegada en La Cisterna, señores Rosalindo Acevedo y Rigoberto Saavedra.

CLUB CICLISTA ESTRELLA.— Cita a junta general para hoy, a las 6.30 P. M., en el local de la secretaría, Brasil 754.

CLUB DE SPORTS CHILE.— Con todo entusiasmo se ha continuado desarrollando el torneo interno con que esta institución celebra el 7.o aniversario de su fundación. Hoy en la mañana y en la tarde seguirá cumpliéndose el programa, debiendo entrar a competir los jugadores que se han clasificado para los encuentros finales y semi finales, a saber:

Solos con ventaja, semi finales: Araus contra Ahumada. Morales contra Mardones.

Solos sin ventaja, final: Fuenzalida contra Morales.

Dobles con ventaja, final: Morales-Contreras contra Sotomayor-Ahumada.

EXCURSIONISMO

CUERPO HISPANO AMERICANO

CUMPLE HOY SEIS AÑOS DE VIDA

Programa de festejos con que conmemora esta fecha

El Cuerpo de Excursionistas Hispano Americano cumple hoy seis años de existencia y llega a este período pletórico de energías, gracias a la activa labor de sus dirigentes y a la cooperación de todos sus elementos a los fines de la colectividad.

Formado por entusiastas jóvenes de la colonia española en su seno confraternizan también jóvenes chilenos, dando en esta forma un buen ejemplo de unión y camaradería deportiva.

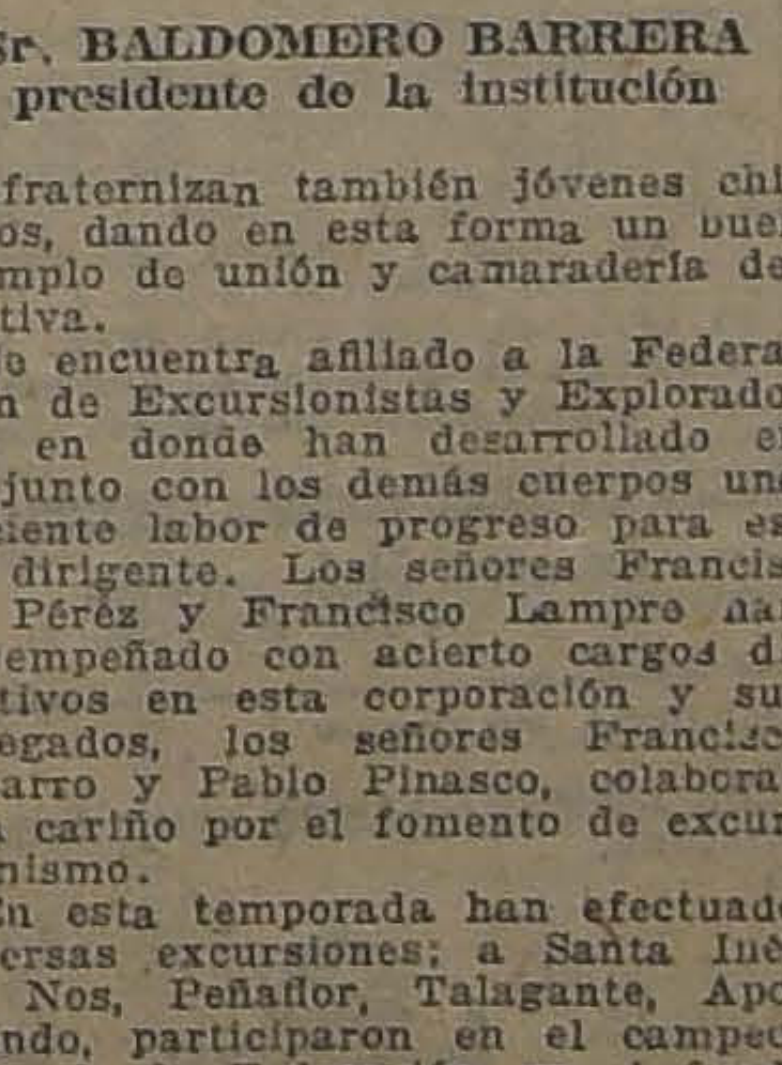

Sr. BALDOMERO BARRERA
presidente de la institución

Se encuentra afiliado a la Federación de Excursionistas y Exploradores en donde han desarrollado en conjunto con los demás cuerpos una eficiente labor de progreso para esta dirigente. Los señores Francisco Pérez y Francisco Lampro han desempeñado con acierto cargos directivos en esta corporación y sus delegados, los señores Francisco Pizarro y Pablo Pinasco, colaboran con cariño por el fomento de excursionismo.

En esta temporada han efectuado diversas excursiones; a Santa Inés de Nos, Peñaflor, Talagante, Apoquindo, participaron en el campeonato de la Federación en el fundo Lo Herrera. En todas estas correrías organizan programas deportivos y le dan especial interés a la participación de los muchachos y jóvenes de los pueblos que visitan, propagando en esta forma los deportes en todos los sitios que recorren.

En atletismo, están afiliados a la Asociación Atlética de Santiago, e intervienen en la serie B., donde han logrado destacarse los atletas señores Eduardo y Enrique Planes, Vicente Pizarro, José Pino, Fco Pérez y otros; participan además en los torneos de la Federación de Excursionistas.

Sus labores, como puede notarse, son progresistas y manifiestan la unidad que existe en las filas del Hispano Americano, lo que le ha dado entre sus congéneres, todo el prestigio que posee y un sitio especial dentro del deporte.

En esta oportunidad, "La Nación" que ha dedicado sus columnas de honor al fomento de esta importante rama de los ejercicios físicos, felicita al Hispano Americano y formula votos por su mayor desarrollo y progreso.

—Para conmemorar este aniversario, el próximo Domingo se efectuará una excursión a Peñaflor, en donde habrá un torneo atlético, variedades y un almuerzo y once que serán servidos en una quinta de los alrededores.

Las excursiones de hoy

La temporada excursionista ha entrado en todo su apogeo y los distintos cuerpos que se dedican a la práctica de este saludable ejercicio visitan todos los días festivos los alrededores de la capital.

Ha venido a intensificar esta actividad, el hecho que el Presidente de la Federación de Excursionistas y Exploradores de Chile, señor Manuel Pino, haya donado algunos estímulos para aquellos Cuerpos que en esta temporada efectúen el mayor número de correrías.

EL CUERPO JORGE MATTE A LO DEHESA

A este punto excursionarán los miembros de este Cuerpo, que irán a cargo de su presidente señor Carlos Valdivieso. Se ha preparado un buen programa de atletismo y diversiones.

La partida es a las 6.30 A. M., desde la Plaza Italia.

LAWN-TENNIS

EL 9.o CAMPEONATO DE CHILE DE LAWN-TENNIS

EL PROGRAMA DE HOY EN LAS CANCHAS DEL CLUB SANTIAGO, PARQUE COUSIÑO

La gran manifestación social del próximo Domingo

Hoy continuará desarrollándose en los courts del Club de Lawn Tennis Santiago, el 9.o campeonato anual de Chile iniciado el Domingo último.

El horario anuncia alrededor de cincuenta lances repartidos entre los diversos torneos de que consta el campeonato.

LA REUNION MATINAL

Entre los partidos del programa de la mañana sobresale el de Domingo Toralva contra A. Schlegel. Hay interés por conocer el juego que hará el aventajado cultor del Tennis Riege ante el campeón sudamericano, el que se verificará a las 9 A. M. en la cancha N.o 2.

A las 11 A. M., en la cancha N.o 3, se verá intervenir a la pareja campeón del Continente, los hermanos Torralva contra el conjunto Bascuñán-Mac Clure.

Entre los lances femeninos se destacan el que sostendrá la distinguida aficionada señorita Rebeca Izquierdo, con la señora de Scott y la señorita Victoria Pérez con la señorita Teresa Ossandón, que detenta el campeonato de singles para señoras y señoritas. Este último se iniciará a las 11 A. M. en la cancha N.o 3.

EL PROGRAMA DE LA TARDE

Uno de los partidos más interesantes de la reunión vespertina será sin duda alguna el encuentro por para caballeros, entre la pareja campeón de Viña del Mar, Condon-Müller y el conjunto de Tarapacá Meredith-Brenner.

Los entusiastas aficionados del Norte del país vienen precedidos de justa fama, principalmente en esta clase de torneos y por lo tanto es de presumir que harán hoy ante sus caballerosos contendores una cantienda lucidísima.

Otro de los lances que llamará la atención será el doble mixto entre los hermanos Ossandón y la pareja Inés y Luis Harnecker, ya que esta última llegará al field después de una concienzuda preparación.

Como se ha informado anteriormente, en todos los encuentros se esperará solamente quince minutos de la hora oficial, antes de eliminar a un jugador.

En las canchas desocupadas se definirán las eliminaciones posteriores de la Copa Julio Covarrubias Freire.

LOS ESTIMULOS DEL CAMPEONATO

El club organizador ha adquirido ayer los hermosos premios que se repartirán a los vencedores del día 4 de Noviembre. Dichos trofeos han sido cedidos galantemente por entusiastas miembros del Club Santiago, señores Excmo. señor William Miller Collier, Embajador de Estados Unidos; Mr. E. W. Arnes, Ismael Ossa Covarrubias, Alberto Sánchez Cruz, Jorge Astaburuaga Lyon, Percy Cordner, Sidney Harris, Carlos Ossandón Barros, Ricardo Simpson, Sigfried Lewin, Horacio Recart y José Ureta Valdés.

La Copa Chile (solos para caballeros), es obsequio del club organizador y deberá ganarse dos años seguidos o tres intercalados. El ganador recibirá además una medalla de oro ofrecida por la Asociación de Lawn Tenis de Chile.

EL GRAN BANQUETE DEL DOMINGO

El Domingo próximo, día de la reunión de clausura, se servirá en el pabellón del club un gran almuerzo al que será especialmente invitado el Presidente de la República.

El Club Santiago ha invitado especialmente a todos los inscritos en los campeonatos de Chile, advirtiendo que los que aceptan concurrir deben dar sus nombres el día anterior.

Los que deseen adherirse a esta manifestación, que todos los años constituye un verdadero acontecimiento deportivo y social, deben pasar a retirar la tarjeta a Bandera 168, antes del Sábado, a las 12.

EL PILOTO PARDO A "EL ALBA"

En las primeras horas de la madrugada de hoy parten al fundo "El Alba", los socios del Cuerpo Exploradores Piloto Pardo.

Como en las anteriores exploraciones, a esta concurrirán la casi totalidad de los asociados.

Se ha confeccionado un programa de ejercicios y diversas atracciones para los asistentes.

—Mañana, junta general, a las 8.30 P. M.

LAS REUNIONES DE HOY DEL CAUPOLICAN

Hoy Jueves, a las 4 P. M., dictará en esta institución, una conferencia el señor Guillermo Maldini, secretario de la Federación de Excursionistas y Exploradores de Chile; a pedido de varios socios de este Cuerpo, el señor Maldini disertará a cerca del interesante tema de carácter social, titulado: "Evolucionemos".

A las 2 P. M., junta general para tratar de la excursión a Pelvín.

Llegó el lindo surtido de las afamadas

Bicicletas

Peugeot

de Carrera

Agente general:

Julio Hamel

Delicias 1932

Suc. Moneda 833

EL ESTREÑIMIENTO ES UNA AMENAZA

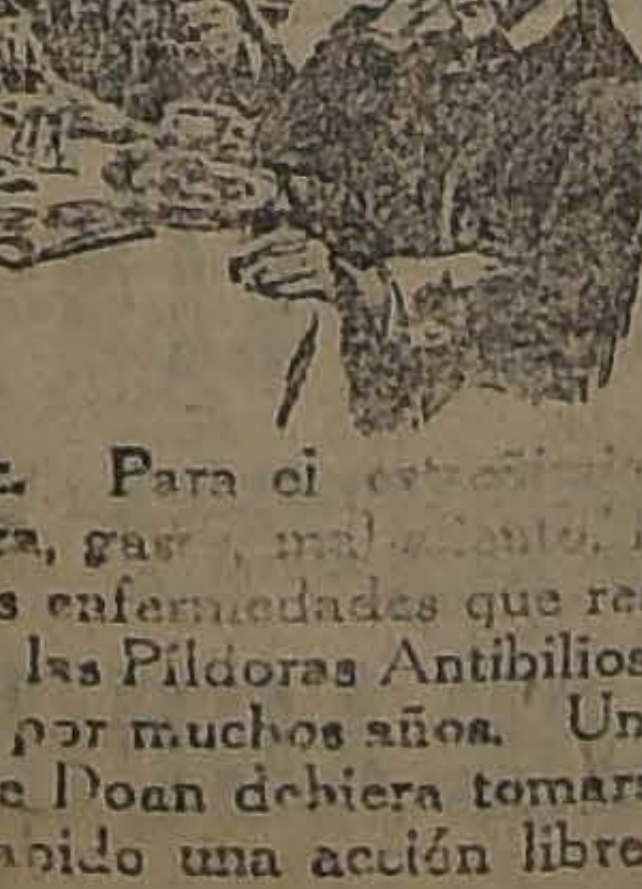

UNO no se puede sentir bien sino hay un movimiento libre de los intestinos cada día. Usted no puede gozar de buen apetito, buena salud y felicidad si su estómago está desarreglado.

Las Píldoras Antibiliosas de Doan son un laxativo seguro, suave y eficaz. Para el estreñimiento, biliosidad, malestar de cabeza, gases, mal aliento, lengua sucia y la mayor parte de las enfermedades que resultan de desórdenes estomacales, las Píldoras Antibiliosas de Doan se han usado con éxito por muchos años. Una dosis de Píldoras Antibiliosas de Doan debiera tomarse siempre en la noche, si no ha habido una acción libre de los intestinos durante el día.

PILDORAS ANTIBILIOSAS DE DOAN
De Venta En Todas Las Boticas

¡Lubricación!

No hay mayor error que usar aceites de mala calidad.

Lo que usted cree ahora en aceite lo paga diez veces en repuestos y desgastes general.

Defienda sus intereses usando lubricantes

"GIBBSOIL"

De calidad superior

Muebles de Mimbre

OCASION.— Regios amoblados estilo "Morris", valor $ 320; hoy rebajados a $ 195; amoblados estilo "Misión", valor $ 390, hoy se realizan a $ 250; amoblados estilo inglés, valor $ 190, hoy rebajados a $ 120. Hay también lindos amoblados.

$ 39, $ 69 y $ 105

GRAN FABRICA INGLESA

SAN ISIDRO 261 N-2

HERNIAS

Bragueros elásticos, fajas con pelotas neumáticas. Piernas y brazos artificiales. Aparatos ortopédicos, muletas.

ARMANDO CHAPPUIS
Unico especialista en Chile.
A. PRAT 362 — CASILLA 69

Gran Broncería Artistica

José Bove e Hijo

ARTICULOS RELIGIOSOS

Gran surtido en candelabros, Copones, Cálices, Custodias, Lámparas para el Santísimo, Patenas, Palmatorias, etc. etc.

San Antonio 46

TELEFONO INGLES 47
CASILLA 3318

Restaurant TEUTONIA

LA MEJOR CERVEZA EN SANTIAGO

Servicio Especial de Lunch

ALMUERZO, cubierto $ 3.00
COMIDA, cubierto .. $ 4.00

GRAN ORQUESTA N|o

SUPIERA UD...

donde se toman los más exquisitos

Helados, Chirimoya o Fresa

ES EN EL

CAFE "VICTORIA"

AHUMADA Núm. 146

Venta de cafées tostados del día, té, mantequilla de Osorno y otras marcas acreditadas.

Eiscofé y Mescolat

Crema de Chantilly

N-1

PUBLICACIONES DE LA ASOCIACION DE CUADROS ARTISTICOS OBREROS DE CHILE

LABORES DE LA ASOCIACION DE CUADROS. — Pedidos de concursos. — Se pone en conocimiento de las sociedades obreras de Santiago, que soliciten un pedido de concurso artístico a esta entidad, lo que deben hacer al directorio de La Asociación de Cuadros, el cual les dará el curso reglamentario y encargará el programa a cualquier cuadro adherido.

Toda solicitud de concurso debe ser dirigida al local de la secretaría general, y a San Francisco 1137.

Dichas solicitudes deben ser pedidas con una semana de anticipación.

Sesión de junta de delegados. — El próximo Viernes se efectuará la sesión de junta de delegados ordinaria, correspondiente al mes de Octubre.

La velada a beneficio de fondos sociales. — Por último acuerdo del directorio se ha postergado esta velada hasta una fecha próxima.

CENTRO ARTISTICO ESTUDIO Y PROGRESO. — Citación de ensayo — A los miembros del conjunto artístico de este Centro, se les cita a ensayo de las obras en preparación; para la próxima velada "Pro-Fondos Sociales.

Se encarece la asistencia a los siguientes señores: M. Albornoz, Manuel Escobedo, Pedro Martínez, Ernesto Serrano, Arturo Burgos, H. Capot y Luis A. Lara.

Señoritas: Clara Campos, Teresa Pinto, Carmen Lepeley, Berta Salcedo y Margarita Galaz.

La hora de citación es a las 9 P. M.

Clases de música. — Mañana a las 9 P. M. está citado el cuadro de ejecutantes, para ensayar algunas piezas en preparación.

CENTRO CULTURAL ARTISTICO ARTURO ALESSANDRI P. — Se nos encarga citar para hoy a las 8 P. M. en Huemul 975, a todos sus componentes a ensayo general.

A la misma hora y local, está citada la comisión de fiestas. Se encarece la asistencia y puntualidad en la hora.

Mañana ensayo general.

CUADRO DE ZARZUELAS Y COMEDIAS FERMIN VIVACETA. —Este Cuadro llevará a efecto el Sábado 17 de Noviembre, una velada literario-musical y baile a beneficio de sus fondos sociales.

FIESTAS SOCIALES

SOCIEDAD UNION DE PELUQUEROS.— Esta noche, a las 9 P. M., se llevará a efecto en nuestro salón social la velada musical que esta institución ofrece a sus asociados y familias.

El baile será amenizado por la orquesta de esta institución y la que es dirigida por la profesora señora Patricia Tobar.

ESTUDIANTINA LIBERTAD. — Esta Estudiantina efectuará hoy a las 9 P. M. una velada literario-musical y baile social en el salón de la Federación de Obreros en Calzado.

El baile será amenizado por la Estudiantina.

—Se avisa a las socias y a las personas que se interesen, que el Miércoles de 6 a 7 P. M. se verificará la clase de Instrucción Cívica a cargo del señor Jorge Solís de Ovando.

Local: Santo Domingo 849.

CENTRO POLICIAL MANUEL VILLALOBOS.— Hoy habrá matinée a las 3 P. M., y en la noche, baile social amenizado por orquesta.

Asociación de Fabricantes de Calzado

Cítase a Junta General para el Miércoles 31 del presente, a las 5.30 P. M., en el local de la Asociación, Bandera N.o 289. Se tratará la siguiente tabla:

1.o Presentación de la Memoria Anual y Balance.

2.o Elección de Consejo Directivo.

3.o Nombramiento de Inspector de Cuentas.

Santiago, 26 de Octubre de 1923.

1-N.

CASAS PARA ESCUELAS

Pídense propuestas públicas para dotar de local a las escuelas que a continuación se expresan, del departamento de Santiago, por la renta anual que se indica, y dentro de los siguientes radios:

Escuela N.o 50.— Radio: Bascuñán Guerrero; Oriente calle Echaurren; Norte calle Grajales; Sur Avenida Blanco Encalada.—**Canon: 6,000 pesos.**

Escuela N.o 97.— Radio: Gay, Molina, Gorbea y Avenida República.— **CANON: $ 6,000.**

Escuela N.o 99.— Radio: Jofré, Maestranza, Santa Isabel y Tocornal.— **CANON: $ 4,560.**

Escuela N.o 163.— Radio: Artesanos, Recoleta, Dávila y Avenida La Paz.— **CANON: $ 6,600.**

Escuela N.o 168.— Radio: Avenida Matucana, Mapocho, Libertad y San Pablo.— **CANON: $ 6,600.**

Escuela N.o 175.— Radio: Arica, Cintura Poniente, Thompson y Antonio Varas.— **CANON: $ 4,800.**

Las propuestas se abrirán el día 5 de Noviembre, a las 3 P. M., en la Sección Locales de la Dirección General de Educación Primaria, donde se darán los datos que se soliciten.

El Director General de Educación Primaria.

N-6.

LA PROXIMA CONVENCION NACIONAL DE LA FEDERACION OBRERA DE CHILE

SE EFECTUARA DENTRO DE POCO EN LA CIUDAD DE CHILLAN.— ¿SE RATIFICARA LA ADHESION DE LA FEDERACION A LA INTERNACIONAL SINDICAL ROJA?

Se recordará que en la última Convención patrocinada por la Federación Obrera de Chile y verificada en la ciudad de Rancagua, se acordó celebrar la venidera reunión en Chillán.

Sr. JOSE TOLEDO GARCIA

secretario del Consejo y delegado a la Convención

A este respecto se fijó como día el 25 de Diciembre de 1923, fecha en que deberán encontrarse en esa ciudad, las delegaciones de los diversos departamentos en que está formada esta institución, al través de todo el país.

Como esta fecha ya se aproxima, algunos departamentos de esta capital han iniciado ya su programa de trabajo que deberán desarrollar en este importante torneo.

Con este motivo, entre los diferentes círculos obreros federados existe un marcado intrés por conocer ampliamente el sentimiento que existe entre los asociados para fijarle los rumbos que ha de continuar llevando la Federación Obrera de Chile.

Porque, a este respecto, se recordará que con motivo de la Convención celebrada en Rancagua, y en cuya reunión se acordó adherirse a los Sindicatos Rojos, se produjeron algunas corrientes de opiniones distintas a la que sustentaban algunos de los convencionales. Pero a pesar de estas circunstancias la Federación ha continuado en este último tiempo, adherida a dichas entidades.

Ahora, con motivo de la celebración de la próxima convención, repetimos, en los círculos obreros se piensa del rumbo que seguirá la Federación durante este próximo período societario.

Sr. JULIO E. MOYA

actual secretario de la Junta Provincial y delegado también a la próxima Convención

EN EL CONSEJO INDUSTRIAL DE CONSTRUCCION

Uno de los departamentos que más se ha venido preocupando sobre la próxima Convención, es el Consejo Industrial de Construcción.

En efecto, esta ramificación de la Federación, en una de sus últimas sesiones, ha designado ya sus delegados ante la próxima Convención de Chillán.

Dichos delegados son los obreros Julio E. Moya, actual secretario General de la Junta Provincial de Santiago; José Toledo García, secretario General del Consejo y Miguel Part, tesorero de la misma institución.

EL PROGRAMA DE TRABAJO

Con este motivo se les ha designado ya su programa de trabajo a estos delegados, el cual está sintetizado en la siguiente forma: 1.o Mantener la actual declaración de principios de la Federación Obrera de Chile; 2.o Ratificar la adhesión de la Federación a la Internacional Sindical Roja, y 3.o Sostener la más absoluta prescindencia de la organización en las luchas electorales.

LOS GREMIOS QUE FORMAN ESTE CONSEJO

Los gremios que forman el Consejo Industrial de Construcción son el de Pintores y Empapeladores, Obreros en Maderas, Fundidores, Metalúrgicos, Pavimentadores y Areneros.

Sr. MIGUEL PRAT

otro de los delegados

SOCIEDAD JUVENTUD ESPERANTISTA DE SAN EUGENIO.— A partir de la presente semana, esta institución efectuará un período de conferencias y charlas dominicales. Mañana por ser día feriado, el señor Gastón Castro, miembro de la Sociedad, dará una interesante conferencia sobre tópicos educacionales; el acto empezará a las 2.30 de la tarde en Bascuñán Guerrero 1890, a la cual quedan invitadas todas las familias del barrio.

La entrada es libre.

CENTRO INSTRUCTIVO EL DESPERTAR.— Hoy a las 5 P. M. habrá una matinée en honor de sus socios.

En la noche, a las 9 se efectuará un baile social.

Ambos bailes serán amenizados por una buena orquesta.

CENTRO CULTURAL DEPORTIVO ARTURO PRAT.— Hoy, a las 4 1|2 P. M., habrá matinée.

En la noche, a las 9 baile social.

Ambas reuniones serán amenizadas por una buena orquesta.

CENTRO INSTRUCTIVO OBRERO MARTINEZ DE ROZAS.— Hoy se llevará a efecto una gran matinée de baile, la que será amenizada por la conocida orquesta que dirige el maestro Zunino.

Además, el nuevo Directorio, en su afán de renovación cultural, ha solicitado del Centro Intelectual Latino - Americano, una conferencia para el Sábado 10 del presente, que estará a cargo del señor Hernán Román.

Local: O'Higgins 1265.

COMISION DE EDUCACION DE LA I. W. W.— Hoy a las 9 P. M. se efectuará en nuestro local (Nataniel 1057), la segunda conferencia del curso de Bacteriología e Higiene, la que estará a cargo del doctor don Juan Gandulfo, completando parte de la tarea de difusión cultural que ha iniciado este año la Universidad Popular Lastarria en las organizaciones obreras.

El tema a desarrollar versará sobre "Los microbios que producen enfermedades.

En esta clase, como en las clases anteriores, el conferencista mostrará cultivos de microbios patógenos y láminas en colores.

Se hace presente que la clase se efectuará a pesar de ser feriado legal.

CONJUNTO MUSICAL LA ARMONIA.— El próximo Sábado, a las 9 P. M., en el teatro de la Fábrica de Cartuchos, se efectuará la gran velada de beneficio que hemos venido anunciando. La parte literaria estará a cargo de la Academia Teatral Argentina, que ha ofrecido su desinteresado concurso. Terminará esta velada con un animado baile social.

CENTRO SOCIAL EL FAR WEST —Hoy se llevarán a efecto dos bailes: matinée de 4 a 8 P. M. y noche de 9 a 12.

SOCIEDAD LIGA DEL TRABAJO.— El próximo Domingo, a las 9 P. M., se llevará a efecto una velada literario-musical que se ha venido preparando en honor del señor director, Iltmo. Obispo don Rafael Edwards.

El cuadro artístico Vital Aza pondrá en escena la zarzuela en tres actos: "El sacristán de la aldea", y algunos números de variedades.

Los socios pueden pasar a retirar sus entradas al local social, de 8 P. M. a 10 P. M.

CENTRO COMERCIANTES DEL MERCADO CENTRAL.— Hoy habrá clase instructiva de 9.30 a 10.30 P. M., después seguirá baile familiar.

FABRICA DE PLUMEROS "LA NACIONAL"

JUAN VICUÑA 1437

Veinte años establecida, con propiedad y premiada en la Exposición de Industrias de 1922. Vende plumeros desde $.80 centavos, y otros útiles de aseo en general. Sucursal, Agustinas 1086, al llegar a Bandera. Especialidad en plumeros para autos y muebles finos, murallas y cielo, escobillones para limpiar pisos.

Nota.— No compre en otra parte antes de visitar nuestra sucursal. Se atienden pedidos de provincias. Todo plumero comprado en nuestra casa se compone gratis.

N-16

EL DIA DE TODO SANTO EN NUESTROS CIRCULOS OBREROS

Todos los años en esta fecha, las instituciones obreras de esta localidad llevan a efecto la tradicional romería a las tumbas donde se encuentran los restos de sus consocios fallecidos.

La romería que se efectuará este año promete alcanzar grandes proporciones, por cuanto las comisiones que están encargadas de la organización, han trabajado con todo ardor.

SOCIEDAD CONFEDERACION DEL ARTE CULINARIO. — Cita a todos sus socios para hoy a las 6 A. M., en Bandera 876, a fin de concurrir al Cementerio General, a visitar la tumba de la Sociedad.

SOCIEDAD DE INVALIDOS DE LA GUERRA DE 1879.—Esta institución, a las 3 P. M., partirá de la Plazuela de la Recoleta en dirección al Cementerio General, a fin de visitar las tumbas de sus compañeros de armas, como también las que guardan los restos de sus ex-jefes.

UNION DE LOS TIPOGRAFOS.— Desde temprano estará hoy abierto el mausoleo número 1, para que los deudos de los socios fallecidos concurran a visitar y adornar las tumbas.

Ayer quedó terminado el arreglo de los dos mausoleos.

Las comisiones que atenderán a las familias, están formadas por los señores Eduardo Zorrilla y Fernando Ocharán. Esta comisión atenderá hasta las 12.30 y desde esta hora, los señores Francisco Vargas T. y Arístides Ponce.

Como se ha dicho, la romería oficial de la corporación se hará el Domingo próximo.

La Federación de Obreros de Imprenta que tiene en el mausoleo número 1, a varios que han sido de sus filas, por cuyo motivo se le ha invitado preferentemente.

LA SOCIEDAD LA UNIVERSAL. —Se nos encarga pedir a todos sus socios, contribuyan con flores o ramas verdes para dar término a los arreglos que se están haciendo en el mausoleo social.

Al mismo tiempo, una comisión compuesta por el señor presidente, secretario y sub-tesorero, visitarán los mausoleos de las instituciones amigas.

SOCIEDAD UNION ANDRES BELLO DE S. M. — Etas comisiones, deberán estar hoy, cubriendo guardia de honor en la tumba del patrono de la Sociedad Andrés Bello, por acuerdo del honorable directorio. La 1.a comisión, de 9 a 10 A. M., señores: Amador Gutiérrez, José Aqueveque, Lorenzo Pérez, Florencio Arriagada.

2.a comisión, de 10 a 11 A. M., señores: Nicolás Berestay, Carlos Parra, Rafael Silva, Juan Mejías y 3.a comisión, de 11 a 12 A. M., señores: Froilán Sánchez, Teófilo Castillo, Víctor M. Olea, Manuel Quiñones y Rosalindo Armijo.

Se encarece la puntualidad en la hora, y se cita a todos los socios para hoy a las 8 y media A. M., en el local social para acompañar el estandarte social hasta el Cementerio General.

SOCIEDAD DE S. M. JUAN M. DAVILA B. — Esta institución, encabezada por la banda del Orfeón Camilo Ortúzar, irá a rendirle un sentido homenaje a su digno patrono. Irán a depositar una corona en su tumba y a oír una misa que sus deudos le ofrecen en la capilla del Cementerio, por el descanso de su alma.

También visitarán las sepulturas de los socios fallecidos.

La partida será a las 9 A. M. en punto desde su local social, San Francisco 668. Se nos ruega pedir a los socios llevar flores.

ORFEON CHILENO ISMAEL PARRAGUEZ. — A las 10 A. M. se efectuará la romería al Cementerio General partiendo de Bandera N.o 848, para reunirse a las 11 en el atrio del Cementerio, para ir a depositar flores y entonar dos coros fúnebres en la tumba de Ismael Parraguez.

En la tarde, a las 5 P. M., se ha citado con el objeto de tomar algunos acuerdos referentes a la manifestación que se hará al ex-presidente y director de coros, señor Eugenio von Cristmar, joven arquitecto que es enviado por el Gobierno a la reconstrucción de Vallenar.

CUADRO ANDRES MUÑOZ. —Hoy se llevará a efecto la romería a las tumbas de los señores Andrés Muñoz B. y Fernando Gálvez.

Punto de reunión, A. Prat esquina Av. Matta, a las 3 P. M.

FEDERACION DE OBREROS Y OBRERAS EN CALZADO. — Personal Antonio Ferrer E. — Hoy se hará representar este personal por el directorio y una numerosa comisión, en el Cementerio General, para visitar y colocar flores en las tumbas de los compañeros fallecidos.

Punto de reunión: San Francisco 608, a las 8 A. M.

CENTRO CULTURAL Y DEPORTIVO A. PRAT. — Cita para hoy a las 10 A. M. a todos los socios para dirigirse en romería al Cementerio General a visitar las tumbas de los socios fallecidos.

CENTRO CRISTOBAL COLON DE LA U. N. — Hoy a las 10 A. M. se llevará a efecto la romería que los socios de este centro, harán al dausoleo de la U. N. Entre otro se visitará la tumba del señor Enrique Jaque, M. Q. E. P. D.

El punto de reunión, será la entrada del Cementerio Católico.

CENTRO DE ARTES MECANICAS "LUZ Y TRABAJO".— Hoy, a las 9 1|2 A. M., este centro efectuará un ateneo cultural.

La conferencia de fondo está a cargo del conocido ex-presidente de la F. de E., abogado don Daniel Schweitzer.

Miembros de la estudiantina "Independencia" ejecutarán escogidos trozos musicales, para amenizar el acto.

Monólogos y declamaciones a cargo de conocidos aficionados obreros.

Se invita a los vecinos del barrio y a los trabajadores en general.

Local: Dolores 619, frente escuela pública.

CENTRO LA INSTRUCTIVA OBRERA. — Hoy a las 9.30 P. M. se dará comienzo a un baile que la comisión de fiestas, ha preparado en honor de sus socios y familias del barrio.

ACUERDOS SOCIALES

ESTUDIANTINA LA FLOR DE CHILE. — Acuerdos de la junta general celebrada el 30 de Octubre:

1.o Aprobar las solicitudes de admisión de los señores Héctor González y Gustavo y Francisco Robinson. 2.o Saludar a nuestro presidente honorario señor Carlos Kauser el Domingo 4 de Noviembre por ser el día de su onomástico. 3.o Asistir el Lunes 5 del mismo mes a las 9 P. M. a ejecutar varias piezas en el baile que el Centro El Despertar prepara en beneficio de su administrador. 4.o Invitar al señor tesorero a la próxima reunión, con el fin de que los señores socios le cancelen sus cuotas atrasadas. 5. Aplazar hasta una fecha próxima la cuenta sobre el beneficio de la estudiantina por haber varias entradas sin cancelar. 6.o Efectuar un paseo a Maipo, invitación hecha por el señor Gerardo González, socio cooperador nominal de la institución. 7.o Agradecer al señor Emilio Zapata y su directorio el beneficio de la estudiantina del Miércoles 17 del próximo pasado. 8.o Celebrar sesión de directorio los días Martes y ensayo los días Viernes de cada semana.

CENTRO SOCIAL PRO-ADELANTO LOCAL POBLACION RECOLETA —En la última sesión celebrada el Domingo pasado se acordó entre otras cosas:

1.o Autorizar nuevamente a las comisiones para que recolecten fondos para el arreglo y ariendo del local que ocupará el retén de policía y sesionar el Viernes a las 8 y media P. M., para asuntos de vital importancia para la población.

CENTRO FRANCISCO DE B. ECHEVERRIA DE LA U. N. — Debidamente autorizados los infrascritos, tanto por el presidente del Consejo Provincial señor Rossi, como por el señor Carlos Echeverría R., director del establecimiento donde ha funcionado el Centro, hemos acordado reconstituirlo sobre la base de los socios antiguos y con la voluntad entusiasta de la juventud del barrio Ultra-Estación, que ha respondido en forma en la juventud católica de un Centro de la Unión Nacional.

Por este motivo cítase a los ex-socios que deseen continuar formando en las filas de este Centro, que llevaremos a efecto una reunión presidida por un miembro de la mesa directiva del Consejo Provincial, el Domingo 11 de Noviembre a las 10 A. M. para proceder a organizarnos.

COMITE LOCAL PRO TERCER CONGRESO TIPOGRAFICO.—(Versión oficial).— El comité local está empeñado en que la colocación de los boletos del sorteo se complete a la brevedad posible, a fin de efectuarlo el segundo Domingo del mes que se inicia.

Hoy, en la mañana, se podrán pedir talonarios al señor Moreno Canales, de parte de personales que no hayan recibido. Se advierte que son muy pocos los libretos que quedan.

—Como es un hecho que en la semana entrante aparecerá el boletín de propaganda de la Federación, se necesita que la colectividad colabore en él.

Los componentes de las secciones de provincias, pueden remitir sus colaboraciones e indicando, a la vez, la cantidad de ejemplares que necesitarán, para hacer un tiraje que alcance para todas las secciones. La dirección es la siguiente: Eleuterio Ramírez 1357.

—La última asamblea de la Sección Valparaíso de la Federación de Obreros de Imprenta de Chile, después de tratar ampliamente lo relacionado con el Tercer Congreso Tipográfico de Temuco, designó un comité de agitación, el que quedó formado por los señores Eliodoro Ulloa L., Víctor Roa Medina, Miguel Cododedo, Santiago Vilches, Luis A. Palacios, Carlos Román y Pedro P. Parra. Este comité se reunió anteyer y consideró la importancia que tiene en las actuales circunstancias el congreso gremial.

—El Lunes recién pasado, se reunió el gremio penquista, para formar el comité respectivo, siguiendo el ejemplo de los afiliados a las otras secciones de la F. O. I. de Ch.

—En adelante, los párrafos de este comité sólo se publicarán en "La Nación", "El Mercurio" y "La Federación Obrera". Esta resolución se dará a conocer a todas las secciones de la organización.

ESTUDIANTINA DE SEÑORITAS "LA PROTECCION MUTUA".— Se pone en conocimiento de las socias ejecutantes y las estudiantinas Ezequiel Vilches e Independencia, que se ha fijado el ensayo general para el Viernes próximo, a las 8 P. M., en el local, San Pablo 1276. Se recomienda la asistencia; además quedan suspendidas las clases instructivas.

SOCIEDAD JUVENTUD ESPERANTISTA DE SAN EUGENIO.— La conferencia de hoy. — Hoy, a las 2.30 P. M., en Bascuñán Guerrero N.o 1890, el señor Gastón Castro, miembro de la Sociedad Juventud Esperantista, dará una conferencia, la que versará sobre tópicos de educación, de sumo interés para la juventud.

La entrada es libre para esta conferencia, tanto para los socios y sus familias, como para el público en general.

LA SOCIEDAD EMPLEADOS DE HOTELES, AHORROS Y SOCORROS MUTUOS. — En la última junta directiva se recibió de su puesto el nuevo directorio que regirá los destinos de la institución durante el presente año. Este directorio está compuesto por los señores: Crisóforo Valenzuela, como presidente (reelegido); primer vice, señor Miguel Castro; segundo vice, señor Enrique Rubio; secretario general, señor Segundo Pineda (reelegido); pro, señor Elías Lacerna; tesorero, señor José H. Quiroz; sub, señor Juan Hormazábal; directores, señores Jorge Burboa (reelegido); Julio Cinera, Francisco Godoy (reelegido), Miguel Cerda (reelegido), Evaristo Aguirre (reelegido), Dagoberto Mendoza (reelegido), David Gamboa (reelegido), Francisco Gómez, Juan Carrasco, Santos Montes (reelegido), Nicolás Bravo y Domingo Ibáñez.

Fueron discutidas las siguientes solicitudes de los señores Marcelino Domínguez Moreno, David Noé Garrido, Ramón Luis Valentín, Carlos Anosétt y Angel Custodio Farías, todos estos señores fueron aceptados.

SOCIEDAD DE SOCORROS MUTUOS DE ASISTENTES DE LOS FERROCARRILES DEL ESTADO. —Como se sabe, con fecha 29, tuvo asamblea esta institución, con el fin de elegir el nuevo directorio que regirá los destinos de esta sociedad.

Entre otros acuerdos se trató la buena marcha que lleva la sociedad, de parte de su directorio, que ha entregado en el año de su noviciado.

El directorio ha quedado constituído de la siguiente manera:

Presidente, señor Ramón Martínez R.; vice, señor Manuel Astorga; secretario, señor Moisés Céspedes Cruz; pro, señor G. Vicencio; tesorero, señor Carlos Peña; sub, señor Alberto Chinchilla; directores, señores: Erasmo Pozo, Segundo Torres, Aníbal González, Ladislao Bustos, Aurelio Zamora, Rafael Arriagada.

SOCIEDAD UNION ANDRES BELLO DE S. M.— En las siguientes partes se encuentran en venta las entradas para la velada y baile familiar con que esta institución celebrará su 36 aniversario social, el Sábado 17 del presente en su local Bandera 876 y cuyo valor es de $ 10, con derecho a llevar dos señoritas: en 21 de Mayo 547, Bellavista 279 A., Santo Domingo 1889, Rosas 1554, Cámara de Diputados y Club de la Unión.

FEDERACION DE OBREROS DE IMPRENTA DE CHILE. — Sección Santiago.— En la asamblea que se efectuará hoy, a las 10 A. M., se tratarán varios asuntos de importancia, los que requieren un pronunciamiento de una buena asistencia. La tabla es la siguiente: Cuenta, balance, necesidad de publicar el boletín de propaganda; actividades del comité local pro Congreso Tipográfico de Temuco; nota de la Unión de los Tipógrafos en que invita a la organización a la tradicional romería que hace todos los años a la tumba de los socios fallecidos; huelga del personal de obreros de "El Abecé", de Antofagasta, etc., etc.

—Hoy se necesita a los señores Gustavo López y Pedro González.

—El Lunes venidero vendrá a Santiago el señor Luis Herrera C., que reside en la actualidad en Valparaíso. Sus amigos tendrán ocasión de confraternizar con tan excelente camarada.

CITACIONES

Sociedad Pro-Adelanto de la Población Chorrillos.— A junta general extraordinaria para el Domingo próximo a las 2 de la tarde, para tratar asuntos de sumo interés para la Sociedad.

Sindicato Blanco de Chauffeurs.— A reunión general extraordinaria para mañana a las 9 1|2 P. M., en Bandera 657.

Unión Local I. W. W.—Para el Domingo celebrará esta institución asamblea plena para elegir la junta administrativa. Dicha reunión será a las 9 de la mañana

TRIBUNALES DE JUSTICIA

MOVIMIENTO HABIDO EN 31 DE OCTUBRE D

CORTE SUPREMA

Primera Sala. — 1 José 2.º Bobadilla con Serafín Zamora, acuerdo. Redactor, señor Vargas M.

2 Arturo Fernández Velarde, acuerdo. Redactor, señor Mackay.

Las demás, no vistas.

Alegaron: don Juan E. Montero, por el recurso, y don Jorge Costa, contra el recurso, en la 1.º, y don Oscar Hevia, por el recurso, y don Antonio Cárdenas Soto, contra el recurso, en la 2.º

Segunda Sala. — 1 María Santos Contreras y otros con Ferrocarriles del Estado ,acuerdo; 8 Alfredo Vicuña y otros con el Fisco, en trámite.

Las demás, no vistas.

Alegaron: don Osvaldo Vial, por el recurso.

Fallado en cuenta: exhorto partición Enrique o Matías Enrique Kaymey, sin lugar cumplimiento.

CORTE DE APELACIONES

Primera Sala. — **Relator señor Bernales.** — 1 Rafael Rivera y otros, suspendida; 2 Matilde Alvarado de V. con Luisa Cavieres, confirmada; 3 Tomás Lucksic con Guillermo Pioła y Eduardo Bresciani, suspendida; 4 Cornelio 2.º Aracena, impugnación del crédito de doña Martina Canales, confirmada; 5 José Joaquín Arce con Juan Pastén, suspendida; 6 Rafael Heredia y otros con Alfredo Rioseco, en acuerdo.

Agregadas: contra P. Pinto y otros, aprobada; contra P. Vargas y otros, confirmada; contra R. Cristi, aprobada.

Secretario, el señor Alcalde.

Alegaron: don Arturo Ramírez, por la confirmación, en la 2.º; don Arturo Ramírez con don Alfredo Matte, en la 4.º; don Rafael Heredia, por la revocación, en la 6.º; don Misael Pradenas, por la aprobación, en la 1.º agregada; don Alfredo Cañas, por id., en la 3.º agregada.

Segunda Sala. — **Relator señor Varas Olea.** — 1 Luis Elton con Ernesto Rosa, revocada; 3 Jorge Aparicio con José Llull, confirmada; 4 Carlos Gilabert con Albina Mancini, sin tribuna; 5 Rosa Valdovinos con Guillermo Avila Money, confirmada; 7 Banco Garantizador de Valores con Pedro Abarca, sin tribunal; 8 Eduardo Lausin con Pedro Asalgado, confirmada.

No vistas las demás.

Fallada de acuerdo: Montecinos con Henríquez, confirmada.

Fallada agregada: contra Pedro Saavedra y otros.

Alegaron: en la 3.º, don Horacio Muñoz Labbé con don Enrique Barbosa; en la 5.º, don Luis Otero E., por la confirmatoria, con don Nazario Chacón; en la 12.º de ayer, don Franklin Otero, revocando; en la agregada, don Julio A. Quezada, aprobando.

Tercera Sala. — No funcionó por falta de personal.

Cuarta Sala. — **Relator señor González.** — De la tabla de ayer no se vió ninguna.

La Sala se ocupó en la continuación, de la 1.º de ayer, Compañía Chilena Carbonífera de Arauco con Banco Santiago, qued

los alegatos.

Alegaron los señor

Yáñez con don Luis C

Quinta Sala. — 1

Schalscha, reclamo d

oficina Agustina

cada; 2 José

Maestranza número

patente, confirmada; 1

drobro G. con Ramón

món H. Huidobro y Ma

de Figueroa, suspend

García Marín con

Díaz, Ricardo Le

Eclesiástico de Santia

Mercado de la Vega,

del Villar y otros co

del Villar, mal anun

con Municipalidad d

tribunal; 8 Concurso

wards, incidente desist

Ricardo Piwonka, en

los Luis Alvarez co

nares, son partes José

del Campo y José Marí

inadmisible casación;

Palacios con Juan de

casada; 11 Contra Ra

sin tribunal; 12 Contr

che, id.; 13 Contra Jo

id.; 14 Contra José B

15 Vitalicio Meneses

de Dios Marticorena,

Secretario, el señor P

Alegaron: don Pedro

don Desiderio Bravo,

Antonio Planet, por O

don Julio Piwonka co

Novoa V., en la 8.º

Estudiantina

Para hoy a las

extraordinaria.

Salón de la I. W.

a las 8 P. M., a la

Policlínico.

Sociedad Bernard

A junta general

próximo a las 10 A.

Juventud Católica

Santa Filomena.— A

ordinaria para hoy

tarde.

Departamento en

W. — A la junta

gremio de pintores

Consejo de los

junta general ordinari

9 P. M., para tratar

recen, y que los

neral.

Confederación

jo, Casa del Pueblo

dicato de costureras

taler militar, a jun

ra el Viernes, a las

Centro Policial

Solar.— A junta

y mañana, a las 9 P.

cuenta que la comisi

los estatutos en form

autorización para

primir.

Federación de

en Calzado.— Para

Central, a reun

local, San Fra

P. M.

Centro Independ

Al Directorio para

P. M.

Centro Instructivo

toria".— A sesión

9 P. M.

GRAN REME UNIVERSA NITRO OZO

Lowe-Weiraflog, el

bado por medio de la

cura tuberculosis (tisis)

la vista. Afamado des

radicalmente hígado,

mago, pulmonía, bronq

hipertrofia, diabetes,

reumatismo, hidropesía,

quitismo, epilepsia,

mia, catarro intestinal

aprendicitis, peritonitis

fístulas furunculosas,

picl, sangre, enfermed

Prodigioso en aneurism

medades corasón, cereb

pina de sal, etc. Viruel

gia, hemorragia, peste

fus, peste y fiebres

vencidas a las pocas

petidos lavados intestin

Igual tratamiento para

medades. Catecismo

consúltelo todo enferm

fuese el mal encontrar

guro de sanar radicalm

tele gratis quien lo pida.

—Cl ras 149.— Teléfon

silla 832.— Droguería

principales.

Gran Oportunida

POR TODA LA SEMANA

Tazas de té loza inglesa, cada una ... ... $

Tazas de té, porcelana ... ... $

Servicios de mesa loza inglesa para 12 personas, con respuestos ... ... $ 2

Servicio de mesa, loza inglesa, lista azul de rey para 12 personas, con repuestos ... ... $ 2

Liquidamos un lote de saldos de platos en co finos con filete de oro a precios bajísimos.

Ollas enlozadas con pequeños defectos, a mitad precio.

Aprovechen Reclame

Almendras dulces a $ 9.80 kilo.

Almacén Iquiqu

ESTADO 87

MAIZ EUREKA

IMPORTADO DE ESTADOS UNIDOS, VENDE:

EUGENIO LYON A.

HUERFANOS 1148.— CASILLA 8913.— SANTIAGO

Cosechado por D. Ramón Cruz Montt en la Chacra Valparaíso: 134 toneladas de forraje por cuadra.

Por D. Bruno Izaga, Buin: 160 quintales métricos de grano por cuadra.

N-4

The American Shoe Factory

Se necesitan operarios competentes para todas las Secciones de la Fábrica de Calzado.

Los operarios que antes pertenecían a la Fábrica pueden solicitar trabajo y condiciones por carta.

Dirigirse:

Casilla 216

IMPORTANT

Se avisa al público y al comercio en general, próxima apertura de la

CASA ONOFRE AGUILÓ V

EN SAN DIEGO 1498, ESQ. PEDRO LAGOS

Con un surtido completo de abarrotes. Licores frutos del país.

FABRICA NACIONAL DE SILLAS "LA GRAND RAPID"

CALLE ANTOFAGASTA 2130, ENTRE AV., BEAUCHEF Y CLUB HIPICO

TRANVIAS PARQUE Y CLUB HIPICO — TELEFONO 133 (Parque) DIRECCION TELEGRAFICA "RAPID"

Esta Fábrica tiene sillas de todas clases, desde SESENTA PESOS DOCENA, hasta trescientos pesos.

No compre sillas sin visitar primero la EXPOSICION permanente que tiene la "Gran Rapid" en calle ANTOFAGASTA 2130; todos sus precios están fuera de toda competencia. Su variado surtido hace que nadie salga de la Fábrica sin comprar. Sillas de doblar para playas y biógrafos o circos, se hace a cinco pesos cada una, la mejor y más resistente en su género

$ 80.00 docena

$ 100.00 docena

Sillas empajadas, en estilo colonial.

Estas sillas son de madera, de raque tapizadas en cuero o enjuncadas. Estos precios son puestos en Fábrica.

A provincias se mandan enjabadas recargando 12 pesos por docena.

Señor O. Pinochet L. — Calle Antofagasta 2130. — Sírvase mandarme, sin compromiso para mí su catálogo de sillas.

NOMBRE ....

CIUDAD ....

CALLE ....

Todo pedido de provincia debe venir acompañado de sus valor.

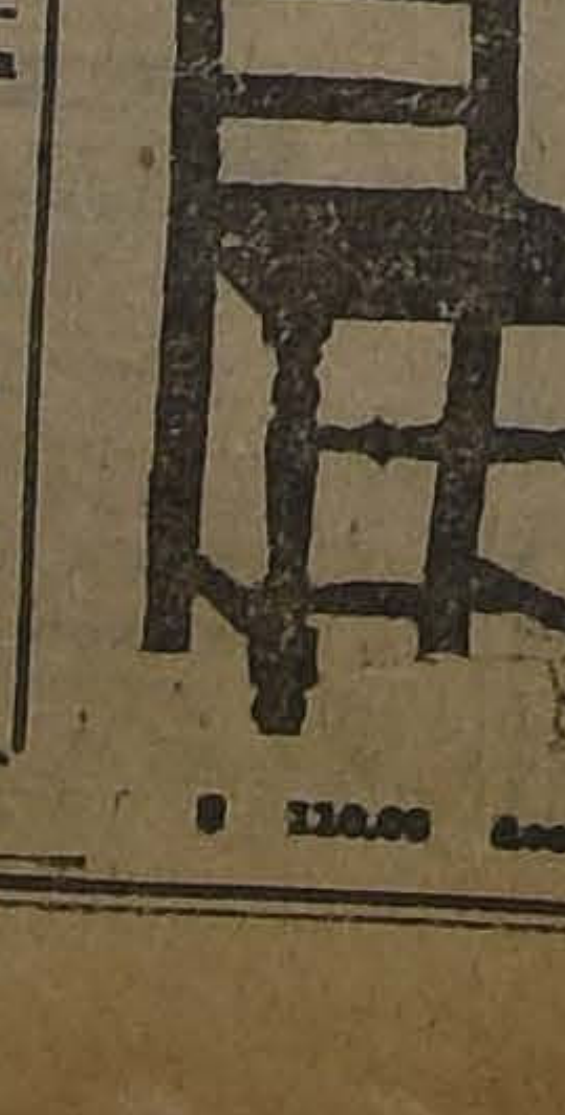

$ 110.00 docena

$ 120.00 docena

PROGRAMA COMPLETO PARA LAS CARRERAS DEL SABADO EN EL CLUB HIPICO Y DEL DOMINGO EN AMBOS HIPODROMOS

CLUB HIPICO

Sábado 3

Primera carrera

Premio ZEV. — 1,600 metros.— Para caballos que se vendan por 6,000 pesos. — Peso: 56 kilos. — Descargo de diez kilos a los que se vendan por 3,000 pesos. — Recargo de cinco kilos a los ganadores en 1923. — Inscripción: 35 pesos. — Premio: $ 3,500 al 1.o

Kilos
Landry. . . 51 Find Out . . 49
Herodes. . . 51 Piltrafa. . . 49
Grampián . . 51 Praliné . . . 49
Tetuán . . . 51 Hyrcanie . . . 46
Caucura. . . 49 Injuria . . . 44
Veldora . . . 49 Karinda . . . 44

Segunda carrera

Premio TRANQUIL. — 1,100 metros. — Para caballos ganadores de 10,000 pesos o más. — Handicap.— Inscripción: 30 pesos. — Premio: $ 3,000 al 1.o

Xama . . . 53 R. Hortensia. 53
Shackleton. . 56 Wisconsin . . 52
La Nuez . . 56 Honolulu . . 48
Indino . . . 55 Aralar . . . 43
Juerga . . . 55 Fatalist . . 43
Alacrán . . . 54

Tercera carrera

Premio MUNTAZ MAHAL.—1,100 metros. — Para potrillos de tres años que no hayan ganado. — Peso: 56 kilos. — Inscripción: 30 pesos. — Premio: 3,000 pesos al 1.o

Boca Negra . 56 Coquetón. . . 56
Pentation . . 56 Cerdal. . . . 56
Ivanoff. . . 56 San Gotardo. 56
Shoking . . 56 Silver Mine. . 56
Bric a Brac. . 56 Eclicse . . . 56
Cipango. . . 56 Zain. . . . 56

Cuarta carrera

Premio MY OWN. — 1,100 metros. — Para potrancas de tres años, que no hayan ganado.—Peso: 54 kilos. — Inscripción: $ 30. — Premio: $ 3,000 al 1.o

Ilatina. . . 57 E. del Cardonal . . 54
Grenoble . . 54
Parlachinita . 54 Alumna. . . 54
Porciúncula . 54 Javanesa . . 54
Puppy. . . . 54 Polígama . . 54
La Sorel . . 54 Yet. . . . 54
Ilusa. . . . 54 Amorosa . . 54
Waxy . . . 54 Jamaique . . 54

Quinta carrera

Premio SISLEY. — 1,500 metros. —Para caballos de cuatro años y más que no hayan ganado más de $ 20,000. — Peso: 56 kilos.—Recargo de un kilo por cada $ 2,000 o fracción de $ 1,000 ganados. — Descargo de cinco kilos a los que no hayan ganado $ 5,000 en premios. — Inscripción: $ 35.—Premio: $ 3,500 al 1.o

Loma Blanca 57 Guernsey . . 51
War Queen. . 57 Grand Prix. . 47
Pistacho . . 56 Pasajero . . 47
Eudón. . . 55 Gran Liga. . 45
Finisterre . . 54 Jilguero . . 45
La Alegría. . 54 Tartana. . . 44
Hyrcanie . . 53 Alesia. . . . 43

Sexta carrera

Premio PAPYRUS.— 2,400 metros.— Para todo caballo ganador. —Handicap.— Inscripción: $ 40.— Premio: $ 4,000 al 1.o:

Papagayo . . 58 Acorazado . . 49
Palillo . . . 55 Smart . . . 49
Jaramago . . 54 Hidalga . . 45
Bordeaux. . 51 Euclid . . . 43

Séptima carrera

Premio EPINARD.— 1,100 metros.— Para caballos ganadores de 10,000 pesos o más.— Handicap.— Inscripción: 30 pesos.— Premio: $ 3,000 al 1.o

Pega Pega . . 58 Fegote . . . 48
Prisca . . . 54 Farrutín . . 47
Pitillo . . . 49 Los Robles . 46
Zapallar. . . 48 Melusine . . 45
Billy White . 48

Domingo 4

Primera carrera

Premio NEPIA. — 1,800 metros. —Para caballos de 3 años y más que hayan ganado más de 15,000 pesos y no más de $ 40,000.—Peso: 54 kilos. — Recargo de cuatro kilos por cada $ 5,000 ganados sobre el mínimum de $ 15,000. — Inscripción: $ 25. — Premio: $ 3,500 al 1.o

Kilos
Telinga. . . 56
Lacierva . . 58 Sta. Tecla. . . 56
Sirsac. . . . 58 Porridge . . 52
Fanfarrona . 56 Poruña . . . 52

Segunda carrera

Premio NITOUCHE. — 1,600 metros. — Para caballos de 3 años nacidos en el país, que no hayan ganado. — Peso: 56 kilos. — Inscripción: $ 40. — Premio: $ 4,000 al primero.

Kosciusko . . 56 Mequetrefe . 56
Picarón. . . 56 El Huasito. . 56
Paso Doble. . 56 Kayukeo. . . 56
Sofocón. . . 56 Bombero . . . 56
Iradier . . . 56 Intuición . . 54
Omikron. . . 56 Yerba Mate. 54
Juglar . . . 56 Nancy . . . 54

Tercera carrera

Premio NEW FERRY.— 1,600 metros.— Para caballos de 4 años y más que no hayan ganado más de $ 15,000.— Peso: 45 kilos.— Recargo de 3 kilos a los ganadores en el año 1923.— Inscripción: $ 35. —Premio: $ 3,500 al 1.o

T. Blanca . . 58 Petirrojo . . 54
Penrod . . . 59 Pascualito. . 52
Madagascar . 57 Poisson l'Or. 51
Pintura . . . 56 Black Queen . 48
Illapelino . . 55 Todo Ilusión. 47
Find Out . . 55

Cuarta carrera

Premio NEVA. — 1,500 metros. —Para caballos de tres años que no hayan ganado más de $ 15,000 en premios. — Peso: 58 kilos.—Descargo de cinco kilos a los que no hayan ganado más de $ 10,000 y descargo de diez kilos a los que no hayan ganado más de $ 5,000. — Inscripción: $ 35. — Premio: 3,500 pesos al 1.o

Jolly Fellow. 53 Latorre. . . 48
Kollman . . 53 Pilot. . . . 48
Perillán . . 53 Weyler . . . 48
Percala. . . 51 Bulliciosa . . 46
Cáucaso . . 48 Canción . . . 46
Dax. . . . 48 Lírica. . . . 46
Iverdún. . . 48 Parlera . . . 46

Quinta carrera

Premio GRAN CARRERA DE VALLAS (Clásico). — 4,300 metros m|m. — Doce saltos.—Vallas. —Para caballos de tres años y más —Peso de reglamento. — Recargo de tres kilos a los ganadores de un premio de $ 5,000 o mayor y recargo de cinco kilos a los ganadores de dos o más de estos premios. — Inscripción: $ 30. — Ratificación: $ 80 el Lunes antes de la carrera.—Premio: $ 6,000 al 1.o

Demetrio . . 77 Florentino. . 72
Carranza . . 75 Pérfido. . . 72
Pillullo. . . 73

Sexta carrera

Premio NOUGAT. — 2,000 metros. — Para caballos que no hayan ganado en distancia mayor de 1,600 metros. — Handicap. — Inscripción: $ 35. — Premio: 3,500 pesos al 1.o

Florada. . . 58 Guante Rojo. 52
La Cierva . . 56 Don Gonzalo . 44
T. Blanca. . 55 Petirrojo . . 44
Boggie . . . 53 Insaciable. . 43
S. y Arena . 52

Séptima carrera

Premio NAILA. — 1,400 metros. —Para todo caballo ganador.— Handicap. — Inscripción: $ 35. — Premio: $ 3,500 al 1.o

Inconstante . 58 Walter Scott. 50
La Princesa . 55 Guiton . . . 45
Partiquina. . 51 Ku Ku . . . 42
Emily . . . 50 Castilla . . . 41

Octava carrera

Premio NUTRIA. — 1,400 metros. — Para todo caballo ganador. —Handicap. — Inscripción: $ 25. — Premio: $ 3,500 al 1.o

Alavy . . . 60 Náutico . . . 48
Camueso . . 59 Wintergreen . 48
Boggie . . . 58 Kalmuco. . . 47
Illapelino . . 54 Black Queen . 47
Turista . . . 53 Gran Dama . 46
Fimar. . . . 51 Verderón . . 46
Pintura. . . 51 Poisson d'Or . 44
Parlera . . . 49 Regalada . . 44
Latorre. . . 48 Iverdun . . . 43

HIPODROMO CHILE

Primera carrera

Premio SERENO.— Handicap para ganadores. — Inscripción: $ 15. —Premio: $ 1,500 al 1.o— Distancia: 900 metros.

Saltarella . . 59 Job 53
Castellana . . 56 Felicity . . . 52
Honolulu . . 56 Daine . . . 52
Pasajes . . . 54 Pispirita . . 47
Balmoral . . 54 Taglioni. . . 46
Sir Jorge . . 54 Epping . . . 45
Pepa de oro . 53

Segunda carrera

Premio SALITRE. — Omnium handicap.— Inscripción: $ 15.—Premio: $ 1,500 al 1.o— Distancia: 1,400 metros.

Hyrcanie . . 58 Xenia. . . . 49
Grand Prix . 57 Sardónica . . 48
Veldora . . . 56 Sastre . . . 47
Piltrafa . . . 55 Goleta . . . 46
Marcola . . . 53 Curioso . . . 45
Adición . . . 53 Griega . . . 41
Mamadeira . . 52 Prince Charlie 40
Honolulu . . 51 Ferrocarrilero 40

Tercera carrera

Premio STORM.— Handicap para ganadores.— Inscripción: $ 15.— Premio: $ 1,500 al 1.o— Distancia: 900 metros.

Hesperia. . . 58 Aralar . . . 50
Japón. . . . 56 Fatalist . . . 49
Priora . . . 51 Redondilla. . 48
Lea . . . . 51 Fiero 46
Facuo . . . 50 Pinturera . . 44
Costo . . . 50

Cuarta carrera

Premio SARITA. — Omnium handicap. — Inscripción: $ 15.— Premio: $ 1,500 al 1.o— Distancia: 1,400 metros.

Pintura . . . 58 Masanielo . . 52
Lea . . . . 57 Toinette . . . 51
Rodrigo. . . 56 Injuria . . . 50
Matorral . . 56 Caledonia . . 50
Mamarracho . 54 Francesita . . 50
La Prensa . . 54 Sir Jorge . . 49
Iverdun. . . 54 Coirón . . . 47
Hot Point. . 53

Quinta carrera

Premio SUSPIRO.—Omnium handicap.— Inscripción: $ 15.— Premio: 1,500 al 1.o— Distancia: 1,400 metros.

Matango . . 53 Sovering . . 52
Navira . . . 58 Latorre . . . 51
Golosina . . 54 Negro 48
Ku-Ku . . . 54 Lírica . . . 46
Fimar . . . 54 Alazán . . . 45
Tarnopol . . 53

Sexta carrera

Premio SALOME.— Omnium handicap.— Inscripción: $ 25.— Premio: 2,500 al 1.o— Distancia: 1,900 metros.

La Alegría . 58 Alta Ley . . 49
Piave . . . 54 Chañar . . . 48
Praliné . . . 53 Feño 47
Iriarte . . . 52 Agosto . . . 43
Cadillac . . 52 Gorgonzola . . 41
Xanthia . . 51 Euclid . . . 40
Fanfarrona . 50

Séptima carrera

Premio SUECIA. —Handicap para ganadores.— Inscripción, $ 15. —Premio: $ 1,000 al 1.o— Distancia: 900 metros.

Filoche . . . 61 Papirote. . . 50
Pelendon . . 61 Minoru . . . 49
Besarabia . . 59 Ancoa . . . 48
La Nuez . . 59 Fantomas . . 48
Lírica . . . 48 Madamo . . . 47
Albaycín . . 53 Cherry Apple 46
Costino . . . 53 Yo 44
Mulato . . . 51

MANTEQUILLA FRESCA DE OSORNO
A $ 8.- KILO
SANTO DOMINGO 979

VACUNAS MULFORD
Contra el Carbunclo (picada), líquida y en gránulos.
Las más eficaces de las experimentadas en el país.
Las más baratas de las eficaces.
ANTISARNICO MULFORD
El más eficaz desinfectante y bactericida para el ganado lanar.
En tarros de 1 galón (3 3|4 litros) que sirve para 500 ovejas.
El más barato de los eficaces, pues resulta a cinco centavos por cabeza ($ 25 el tarro).
Pídase a Sociedad "El Tattersall"
HUERFANOS 1287 :—: CASILLA 835

Jabon Balsámico es el mejor

PAPAS
CORAILAS PARA SEMILLA
procedencia garantida, Canales de Chiloé, vende listas en bodega Santiago.
Dirigirse a:
Adolfo Riquez N.
Corredor
MORANDE 822, Casilla 7571

Sociedad Carbonífera de Máfil

Por acuerdo del Directorio, cítase a Junta General Extraordinaria de Accionistas para el Lunes 12 de Noviembre próximo, a las 4 P. M., en su oficina, calle Compañía N.o 1289, para tratar de la reforma de los Estatutos en lo referente al objeto de la Sociedad y del aumento del capital social.

El Registro de Transferencias permanecerá cerrado desde el 2 hasta el 12 de Noviembre, inclusive.

EL DIRECTORIO.
Santiago, 31 de Octubre de 1923.

BOB
Cajones y Barriles

Expuestos a la intemperie, significa pérdidas seguras para el propietario.
BODEGAS MODERNAS Y SEGURAS
COMO LAS GRANDES
BODEGAS DEL DESVIO LAYSECA
QUE PERTENECEN AL
Expreso Anglo-Americano
SON EN CAMBIO UNA VALIOSA GARANTIA.
DIRECCION:
BODEGAS DEL DESVIO LAYSECA
MATUCANA ESQUINA CARRASCAL
Teléfono Inglés, Suc. Yungay N.o 11. Casilla 3994.
ALBERTO LAYSECA R. T.
DIRECCION:
VALPARAISO
COCHRANE 143
Casilla 622. Teléf. Inglés 3341
CARLOS SANTIS E.

CAMBIO

BANCARIO	$ 33.70
COMERCIAL	$ 33.80

EQUIVALENCIAS DEL CAMBIO BANCARIO:

1 DOLAR, vale	$ 8.71 3|4
1 FRANCO...	$ 0.50 3|4
1 LIRA..	$ 0.38 3|4
1 PESETA	$ 1.15 1|4
1 NACIONAL ARG. ...	$ 2.79

PREMIO DEL ORO:
196 o|o

UN PESO PAPEL VALE:
6 3|16 peniques

VALOR DE LA £ EN DOLARES

Los Bancos que a continuación se indican, fijaron ayer la siguiente cotización:

Banco Anglo Sud-Americano	4.47 835
Banco de Chile.	4.48 11|16

COTIZACIONES DE METALES

Cablegrama sobre cotizaciones de metales, correspondiente al día de ayer

Estaño, al contado: £ 207.10.0. Subió al contado 1.5.0; a plazo 204.5.0. Subió a plazo: 0.17.6.

Cobre Standard al contado: 59.15.0 Bajó al contado 0.2.6; a plazo 60.5.0. Bajó a plazo 0.2.6.

Plata, al contado: 32. No varió.

BOLSA DE COMERCIO

Movimiento

Muy activo se vió el mercado de valores durante ambas ruedas de ayer.

Las adjudicaciones de bonos fueron escasas y de reducido valor. Predominaron los Caja 8-1|2.

Entre los papeles mineros, el mayor movimiento correspondió a Chacaltaya y Salvador, habiéndose efectuado numerosísimas transacciones de ambos títulos. También se operaron en lotes, considerables, Totoral, Minera, Disputada, Tocopilla y Oploca. En menor escala se transaron: Monte Blanco, Bronces y Vacas.

Las negociaciones restantes fueron de Banco de Chile y Banco Nacional, en lotes muy importantes, Banco Francés, Gas de Santiago y Caupolicán.

El mercado que durante estos últimos días se había mostrado marcadamente flojo, experimentó hoy una sensible reacción. Esta se observó especialmente en los precios de los títulos mineros, muchos de los cuales mejoraron su cotización.

FLUCTUACIONES
SUBIERON

Banco Francés, 6; Caylloma, 1|8; Colquirí, 1|8; Chacaltaya, 1 1|4; Dichas, 1; Disputada, 2; Llallagua, 1; Marta, 1|8; Minera, 1|2; Oploca, 1|2; Salvador, 1 1|2; Potasa, 1; Antofagasta, 3|4; Chilena, 1|2; Los, 1|2; Caupolicán, 1|8.

OPERACIONES DE AYER

1.a RUEDA

600 Salvador, Nov. 15, 73 1|4.
500 Salvador, Nov. 15, 73 1|2.
2300 Salvador, Nov. 15, 73.
900 Salvador, Nov. 15, 72.
500 Chacaltaya, 19.
200 Chacaltaya, 19 1|2.
8700 Chacaltaya, Nov. 29, 20.
100 Banco Nacional, 105.
3600 Salvador, Nov. 15, 71 1|2.
3800 Salvador, Nov. 29, 72.
200 Salvador, Nov. 15, 71 1|4.
1500 Salvador, Nov. 29, 71 3|4.
1870 Salvador, Nov. 15, 71.
100 Banco Francés, 30 1|2.
100 Petróleos, Nov. 29, 44.
100 Totoral, Nov. 29, 4 1|4.
200 M. Blanco, Nov. 15, 21.
600 Vacas, 11 3|4.
200 Francés, 35.
3500 Caja 8-1|2, 97.
11000 Caja 8-1, 102 1|2.

2.a RUEDA

35 Gas, 56.
100 Monte Blanco, Nov. 15, 21.
100 Chacaltaya, Nov. 29, 21.
100 Monte Blanco, Nov. 29, 21.
450 Chile, 224 1|2.
15000 Caja 8-1|2, 97.
100 Totoral, 4 1|2.
1100 Chacaltaya, Nov. 29, 22 1|2.
1500 Chacaltaya, Nov. 29, 23.
100 Chacaltaya, Nov. 29, 22 3|4.
3800 Chacaltaya, Nov. 29, 22.
2000 Caupolicán, 1.80.
1000 Caupolicán, Nov. 29, 1 7|8.
1100 Minera, Nov. 15, 32.
600 Disputada, Nov. 29, 50.
74000 Caja 8-1|2, 96 7|8.

1000 Disputada, Nov. 29, 50 1|2.
500 Disputada, Nov. 15, 50 1|2.
3500 Totoral, Nov. 15, 4 1|4.
7000 Totoral, Nov. 15, 4 1|4.
7000 Caja 7-1, 92.
400 Chacaltaya, Nov. 29, 21 7|8.
1400 Disputada, Nov. 29, 51.
1900 Chacaltaya, Nov. 29, 21 3|4.
1000 Tocopilla, Nov. 29, 88.
400 Oploca, Nov. 29, 1.40.
200 Chacaltaya, Nov. 15, 21 1|2.
500 Salvador, Nov. 15, 73 1|2.
100 Oploca, Nov. 29, 139.
200 Salvador, Nov. 29, 73.
100 Salvador, Nov. 15, 73 1|4.

PRECIOS DE COMPRADOR O VENDEDOR

TITULO	COMPRADOR Cantidad	COMPRADOR Precio	VENDEDOR Cantidad	VENDEDOR Precio
BONOS				
Caja 8-1	20,000	102½		....
Caja 8 1|2			40,000	97
Caja, 7-1	20,000	92½		....
Hipotecario 8-1			10,000	96¼
Garantizador, 7.	1,000	90		....
BANCOS				
Chile	85	224½	100	226
Español	50	150	....	....
Francés	500	81	....	....
Hipt. de Chile	20	750	....	....
Ind. y Comercio	1000	16½	....	....
Nacional	100	105	....	....
MINERAS				
Aconcagua, Nov., 29	100	7¼	....	....
Caylloma, Nov., 29	1,000	3⅞	....	....
Colquirí, Nov., 29	500	6½	....	....
Chacaltalla, Nov., 29	200	21¾	500	22
Dichras, Nov., 29	100	18	....	....
Dichas, Nov., 15	....	....	100	20
Disputadas, Nov., 29	500	51	100	52
Domeyko, Nov., 29	....	....	500	3¾
Espino, Nov., 15	....	....	1,000	2
Huanuni, Nov., 29	1,000	57	....	....
Kala Uyu, Nov., 15	200	37	....	....
Lebu, Nov., 29	200	51	....	....
Llallagua, Nov., 29	....	....	200	435
María Francisca, Nov., 29	....	....	100	6
Marta	....	....	200	4¼
Minera, Nov., 29	1,000	32½	....	....
Monte Blanco, Nov., 29	100	21	200	21½
Elqui, Nov., 29	500	13	....	....
Elqui	....	....	....	12
Oploca, Nov., 29	100	139	100	140
Salvador, Nov., 29	500	72½	1,000	73
Tocopilla, Nov., 29	....	....	200	88
Totoral, Nov., 29	....	....	500	4½
Totoral, Nov., 15	500	4¼	....	....
Tres Puntas, Nov., 15	....	....	200	6¼
Vacas	....	....	200	12
Yaco Nov., 29	....	....	100	6
Bronces	....	....	200	25
SALITRERAS				
Antofagasta, Nov., 15	....	....	200	56½
Chilena	500	22	....	....
Loa, Nov., 29	500	52	....	....
GANADERAS				
Gente Grande, Nov., 29	500	44½	....	....
Fuegos, Nov., 15	....	....	100	104½
INDUSTRIALES				
Gas de Santiago	....	....	50	55
Tejidos El Salto	4	125	....	....
Viña, Nov., 15	100	31	....	....
Volcán	....	....	200	34
PETROLIFERAS				
Nacional de Petróleos	....	....	1,000	0.50
Caupolicán	....	....	500	1⅞
CIERRE A LAS 5 P. M.				
Cambio	....	33.60	....	33.80
Oro	....	196.—	....	196.50
Libras por oro	....	13.—	....	13.10
Bronces, Nov., 29	....	35	....	....
Dichas, Nov., 29	....	19	....	....
Chacalta, Nov., 29	....	....	....	20¾
Disputada, Nov., 15	....	52	....	....
Lebu, Nov., 29	....	....	....	51½
Llallagua, Nov., 15	....	436	....	....
Marta, Nov., 29	....	....	....	4¼
Minera, Nov., 29 (transacción)	....	32¼	....	....
Oploca, Nov., 29	....	....	....	139
Totoral, Nov., 29	....	4½	....	....
Tocopilla, Nov., 29	....	88	....	....
Salvador, Nov., 29	....	72½	....	....
Antofagasta, Nov., 29	....	57¼	....	....
Potasa, Nov., 29 (transacción)	....	28	....	....

OPERACIONES EN VALPARAISO

1.a RUEDA

1200 Chacaltaya, Nov. 15, 19.
600 Chacaltaya, Nov. 29, 19 1|4.
800 Boquete, 1 1|2.
500 Loas, Nov. 29, 52 1|2.
100 Loas, Nov. 15, 52 1|2.
200 Chacaltaya, Nov. 29, 19 1|2.
500 Chacaltaya, Nov. 15, 19 1|2.
200 Chacaltaya, Nov. 29, 19 5|8.
300 Chacaltaya, Nov. 29, 19 3|4.
300 Chacaltaya, Nov. 15, 19 3|4.
200 Chilena. Nov. 15, 22 1|2.
2300 Chacaltaya, Nov. 29, 20.
150 Mineras, Nov. 15, 31 1|2.
500 Chacaltaya, Nov. 15, 20.
400 Mineras, Nov. 15, 31 3|4.
400 Viñas, Nov. 29, 31 1|4.
500 Vacas, Nov. 29, 12.

2.a RUEDA

100 Chacaltaya, Nov. 29, 20 5|8.
400 Chacaltaya, Nov. 29, 20 3|4.
500 Chacaltaya, Nov. 29, 20 7|8.
500 Chacaltaya, Nov. 15, 21.
2300 Chacaltaya, Nov. 29, 21 1|2.
500 Chacaltaya, Nov. 29, 21 1|4.
100 Chacaltaya, Nov. 15, 21 1|2.
500 Chacaltaya, Nov. 29, 21 3|4.
200 Chacaltaya, 21 3|4.
200 Chacaltaya, Nov. 15, 21 3|4.
200 Oruro, Nov. 29, 22.
1700 Chacaltaya, Nov. 29, 22.
300 Viñas, Nov. 15, 31 1|2.
400 Colquirí, Nov. 15, 6 5|8.
500 Mineras, Nov. 29, 32.
600 Mineras, Nov. 15, 32.
1500 Totoral, 4 1|4.
400 Huanuni, Nov. 29, 55.

CAMBIO

Vendedor a 33.80. Comprador a 33.60.

ORO:

Vendedor a 196.70. Comprador a 196.60.

LIBRAS POR ORO

Vendedor a 13.10. Comprador a 13.

BOLSA COMERCIAL DE CHILE

1.a RUEDA

100 Santo Cristo, Nov. 15, 8 5|8.
200 Chacaltaya, Nov. 29, 19 3|4.
600 Chacaltaya, Nov. 15, 20.
1500 Petróleos, contado, 0.55.
100 Salvador, Nov. 15, 71.
100 Chacaltaya, Nov. 15, 20 1|2.
6000 Quilicura, Nov. 29, 1.60.
500 Chacaltaya, Nov. 29, 20.
1000 Chacaltaya, Nov. 29, 20.
100 Santo Cristo, Nov. 15, 8 3|8.
3000 Petróleos, Nov. 15, 0.55.
500 Quilicura, contado, 1.55.
3000 Quilicura, contado, 1 1|2.
500 Chacaltaya, Nov. 15, 21.

2.a RUEDA

15000 Caja 7-1, 92.
5000 Hip. 8-1, 96 1|2.
500 Marta, Nov. 15, 4 3|4.
1000 Petróleos, 0.50.
1000 Petróleos, 0.55.
100 Potasa, Nov. 29, 30.
5000 Petróleos, Nov. 15, 0.55.
1000 Faco, 6.
1000 id., Nov. 15, 6.02.
100 Potasa, Nov. 29, 29.
600 Espino, Nov. 29, 1 7|8.
1300 Santo Cristo, Nov. 15, 8 1|2.
16 Banco Italiano, S. A., 70.
8000 Quilicura, Nov. 29, 1.65.
1000 Quilicura, 1.60.
300 Fortuna, Nov. 29, 18 1|4.

FERIA EDUARDO RODRIGUEZ Y CIA.

EXPOSICION ESQUINA DE ANTOFAGASTA.—REMATES LOS MARTES Y VIERNES. — OFICINA: HUERFANOS 2855.—CASILLA 3654. —TELEFONO 1061.—

Precios corrientes de la Feria de Animales del 30 de Octubre de 1923.

Terneros:	
De pié gordos.	60 a 130
De 1 año	80 a 160
Novillos:	
De 1 1|2 año, mestizos	180 a 200
De 2 años	200 a 300
De 3 años.	400 a 500
Vaquillas:	
De 1 1|2 año	160 a 200
De 2 años.	180 a 280
De 3 años	300 a 400
Vacas:	
Flacas.	180 a 220
A media gordura	260 a 350
Gordas.	400 a 500
Argentinas gordas.	500 a 560
Paridas mestizas	400 a 800
Bueyes:	
Flacos.	200 a 240
Gordos	450 a 700
De trabajo	400 a 500
Varios:	
Yeguas	50 a 900
Caballos.	50 a 400
Mulas.	50 a 200

Ventas al peso

Vacas, $ 0.75 a 1.00
Bueyes, 0.70 a 1.00.
Novillos, 0.70 a 1.00.
Vacas argentinas, 0.90 a 1.05.

TATTERSALL

PRECIOS CORRIENTES EN LA FERIA DEL 31 OCTUBRE

Terneros de pie, desde $ 62 a $ 130
Id. de 1 año, 83 a 158
Id. de 1 1|2 año, 130 a 192
Novilos de 2 años, gordos, 220 a 292
Id. de 2 años, a 1|2 gordura, 200 a 260
Id. de 2 años, flacos, 16 5a 235
Id. de 3 gordos mestizos, 402 a 530
Id. de 3 gordos del país, 320 a 392
Id. de 3 a media gordura, 300 a 365
Id. de 3, flacos mestizos, 210 a 292
Id. de 3, flacos del país, 172 a 235
Bueyes gordos mestizos, 482 a 700
Bueyes gordos del país, 40 0a 502
Id. a media gordura, 345 a 442
Id. flacos mestizos, 250 a 340
Id. flacos del país, 200 a 235
Id. de trabajo, 335 a 458
Torunos gordos, 400 a 472
Id. a media gordura, 312 a 350
Toros, 350 a 900
Vaquilas de 1 1|2 año, 160 a 220
Id. de 2 años, 185 a 273
Id. de 3 años, 295 a 410
Vacas gordas mestizas, 390 a 520
Id. gordas del país, 320 a 492
Id. a media gordura, 265 a 342
Id. flacas mestizas, 250 a 258
Id. flacas del país, 182 a 232
Id. paridas de lechería mestizas, 390 a 810
Id. paridas a media gordura, 203 a 490
Id. paridas flacas, 210 a 338
Potrancas, 90 a 610
Potrnes, 85 a 550
Cabalos, 80 a 690
Yeguas, 93 a 490
Mulas, 90 a 220
Ovejas, 24 a 38
Corderos, 23 a 29
Cabros, 20 a 24
Chanchos, 60 a 198

Ventas al peso, al martillo y privado

Novillos, de 0.81 kilo a $ 1.00
Bueyes, de 0.80 1|2 kilo a 1.00
Torunos, de 0.78 1|2 kilo a 0.92
Vacas, de 0.81 kilo a -.03 kilo
Vacas argentinas, de 0.95 a 1.05

MATADERO PUBLICO

ENCIERRA DE HOY

Ganado mayor		Ganado m	
Bueyes.	18	Corderos .	
Novillos	89	Cerdos.	
Vacas.	189	Cabros.	
En vara	40	Terneros.	
Total.	337	Total.	

PRECIOS DE LAS CARNE

Carne buey	1.a	1.44 a
Id. id.	2.a	1.30 a
Id. id.	3.a	0.60 a
Carne novillo.	1.a	1.40 a
Id. id.	2.a	1.25 a
Id. id.	3.a	0.60 a
Carne vaca	1.a	1.40 a
Id. id.	2.a	1.25 a
Id. id.	3.a	0.60 a
Carne cordero	1.a	2.00
Id. id.	2.a	1.60 a
Id. id.	3.a	1.20 a
Carne oveja	1.a	1.30 a
Id. id.	2.a	1.10 a
Id. id.	3.a	0.80 a
Carne cabro.	no	hubo
Carne cerdo	1.a	1.90 a
Id. id.	2.a	1.70 a
Id. id.	3.a	1.40 a
Grasa en rama		1.20, 1.30
Sebo ovejuno		1.00 a
Cuero de buey		1.00 a
Cuero de novillo		1.20 a
Cuero de vaca		1.30 a
Cuero ovejuno pesos docena.		40.00 a

FERROCARRILES DEL ESTADO

ADQUISICION DE MATERIALES, UTILES DE ESCRITORI DE IMPRENTA, MAQUINARIAS Y HERRAMIENTAS, ETC., PARA EL CONSUMO DEL AÑO 1924

Las propuestas públicas por materiales, útiles, etc., par consumo de la Empresa durante el año 1924, cuyos pormenore detallan en los cuadernos impresos (Grupos) que están a la v en la Secretaría del Departamento de Materiales y Almacene en la Estación de Alameda, serán abiertas en dicho Departament las 3 de la tarde de los días que a continuación se indican, si sus valores aproximados, los siguientes:

El 20 de Noviembre de 1923		
Grupo N.o 5.—Artículos varios	$	364,0
" N.o 13.—Enseres y ropa para coches salones y dormitorios		54,0
" N.o 14.—Equipo y vestuario de Carabineros		170,6
" N.o 24.—Maderas del país		1.334,0
El 6 de Diciembre de 1923		
Grupo N.o 38.—Artículos de escritorio	$	144,5
" N.o 39.—Artículos de imprenta		649,0
El 15 de Enero de 1924		
Grupo N.o 1.—Aceites lubrificantes y de alumbrado, grasas e hilachas	$	2.939,0
" N.o 3.—Alambres de acero, de fierro, de cobre y de bronce		172,0
" N.o 7.—Cadenas y cables metálicos		19,0
" N.o 11.—Clavos, grapas, tornillos y tachuelas		162,0
" N.o 15.—Equipo e impermeables para el personal		182,0
" N.o 32.—Productos químicos, artículos, maquinarias e instrumentos para laboratorio		106,0
El 5 de Febrero de 1924		
Grupo N.o 8.—Cañerías y accesorios	$	193,0
" N.o 18.—Fierro dulce y homogéneo en barras y en planchas		1.931,0
El 26 de Febrero de 1924		
Grupo N.o 2.—Acero en barras y en planchas	$	158,0
" N.o 28.—Metales en lingotes, materiales y útiles de fundición		1.680,0
" N.o 37.—Vidrios		70,0
El 14 de Marzo de 1924		
Grupo N.o 10.—Cordeles y cables manila	$	11,5
" N.o 12.—Cueros, suelas y correas		164,0
" N.o 16.—Empaquetaduras, mangueras y artículos de goma		89,5
" N.o 31.—Productos químicos y artículos de desinfección		138,0
El 31 de Marzo de 1924		
Grupo N.o 17.—Faroles, lámparas y accesorios	$	174,0
" N.o 20.—Herramientas, neumáticos y repuestos		363,5
" N.o 36.—Telégrafos, teléfonos y timbres		476,0
El 18 de Abril de 1924		
Grupo N.o 25.—Materiales de alumbrado acetileno, equipo y material para soldadura autógena y eléctrica	$	182,0
" N.o 27.—Material para alumbrado eléctrico de locomotoras y equipo		655,0
" N.o 29.—Pernos, tuercas, remaches, chavetas y golillas		213,0
" N.o 30.—Pintura, barnices y útiles para pintar		707,0
El 4 de Mayo de 1924		
Grupo N.o 33.—Repuestos para locomotoras, carros y coches	$	3.382,0
El 23 de Mayo de 1924		
Grupo N.o 4.—Artículos de mercería	$	150,4
" N.o 6.—Bronce, cobre, plomo, zinc laminado en barras y en planchas		39,5
" N.o 9.—Géneros varios y artículos de tapicería		160,0
" N.o 23.—Maquinarias		78,0
El 10 de Junio de 1924		
Grupo N.o 21.—Herramientas en general	$	173,0
" N.o 26.—Materiales para alumbrado y fuerza eléctrica		295,0

Bases y antecedentes en la Secretaría del Departamen Materiales y Almacenes en la Estación de Alameda.

Santiago, Octubre 8 de 1923.

Pídense propuestas públicas, que serán abiertas el día Noviembre próximo, para carga y descarga de materiales p servicio de la Empresa en el Almacén Receptor y Distribui Alameda.

Antecedentes en la Secretaría del Departamento de Mat (Plaza Argentina).

---

(55) TRENES LOCALES ENTRE ALAMEDA Y EL MON

A partir del 1.o de Noviembre próximo correrán entre Al y El Monte los siguientes trenes locales:

Tren Núm. 6 Tl. Sale El Monte 6.45, llega Alameda 7.54.
Tren Núm. 7 Tl. Sale Alameda 11.40, llega El Monte 12.55.
Tren Núm. 8 Tl. Sale El Monte 12.58, llega Alameda 14.0
Tren Núm. 9 Tl. Sale Alameda 19.35, llega El Monte 20.33.

El precio de los pasajes sencillos para estos trenes en co ción con el de los trenes omnibus es en moneda corriente, pa principales recorridos:

	LOCALES 1.a	LOCALES 3.a	OMNIBU 1.a	
ALAMEDA MAIPU	$ 1.20	$ 0.50	$ 2.10	$
ALAMEDA MALLOCO	$ 2.10	$ 0.80	$ 3.90	$
ALAMEDA TALAGANTE	$ 2.70	$ 0.90	$ 5.40	$
ALAMEDA EL MONTE	$ 3.20	$ 1.10	$ 6.20	$

Se espenderán también boletos de ida y vuelta para trene les, sin rebaja y válidos sólo por el día de la venta.

EL JEFE DEL DEPARTAMENTO DE TRANSPORT

(N.o 49) CONCURSO

Llámase a Concurso para proveer el puesto de AGRON VISITADOR de la Sección Plantaciones y Fomento Agrícola interesados deberán acreditar su título de Ingeniero Agróno periencia profesional, buena salud y no tener más de treinta años de edad.

El trabajo será en su mayor parte fuera de Santiago.

El sueldo será de $ 8,000.00 de base y una gratificac $ 3.200.00 anuales.

El Concurso se abrirá el Jueves 15 de Noviembre próxi

Bases y antecedentes, en la Secretaría de la Dirección G Estación Mapocho, de 2 a 4 P. M., desde el 19 del actual.

Santiago, 18 de Octubre de 1923.

AVISOS ECONOMICOS

Gratificación

se dará ... la persona que devuelva en

12 DE FEBRERO 27

una manivela de auto, perdida en la tarde del Lunes último en la elipse del Parque Cousiño.

AVICULTURA Y CULTIVOS

HUEVOS PARA INCUBAR RHODE-Island, Leghorns blancas y perdiz, Orpington leonada, Plymouth, vendo constantemente. San Martín 64. N 3

GALLINAS LEGHORN BLANCAS, vendo un lote, barato. Recoleta 1171. N 2

AUTOMOVILES Y CARRUAJES

¡ATENCION: REPARACIONES DE automóviles europeos y americanos, trabajos de primer orden, facilidades de pago. Se reciben automóviles para la venta anticipando fondos. Taller mecánico: Diez de Julio 561. Entre San Isidro y Carmen. N-2

VICTORIA FLAMANTE, ESPECIAL para campo vendo de ocasión. Delicias 2215. 3-N.

SE VENDEN DOS GONDOLAS, una Republic y otra Chevrolet que actualmente se encuentran en servicio, en perfectas condiciones, por ausentarse el dueño del país. Dirigirse San Martín 49. Valparaíso. 3-N

VENDO DE OCASION AUTO-GON-dola Ford, perfecto estado. Santiago Marín. Subida Retamo 70. Valparaíso. 3-N

FORD-SPORT, CON BONITA CA-rrocería, vendo de ocasión, verlo y tratar: San Ignacio 834. 1.o-N

CARRETELA GRANDE, FIRME, vendo. López 596. 2-N

VENDO RICO AUTOMOVIL TURIS-mo, fácil pago, $ 4,000. Vicuña Mackenna 448. Nov. 2

SE VENDE UNA CARRETELA lechera en perfecto estado. Aldunate 1355. N—1.o

$ 1,800 TONEAU NUEVO CON llantas de fierro. San Antonio 816. N-5

BICICLETA PEUGEOT PEDAL fijo, vendo en perfecto estado. Sama 1626. N-2

VENDO UN COCHE EN BUEN ES-tado con caballos. Compañía 2715. N-2

SE VENDE UN AUTO SCRIP Booth en perfecto estado. Tables Jordan. Miraflores 256. N-2

COMPRASE CARRETELA BUEN estado, con un caballo. Román Díaz 1349. N-2

CHASSIS DODGE O BUICK, COM-pro de ocasión. Salas 157. N 1.º

SE VENDE UNA MOTO HARLEY, de ocasión. Sama 1764. N 4

NECESITO DOS AUTO CAMIONES livianos. Huérfanos 1233. N—2

AMERICANO, CUERO ELEGANTE, nuevo, vendo ocasión. Gálvez 225. 1.o-N

CARRUAJITO DOS RUEDAS, DOS personas, flamante, vendo barato. Gálvez 225. 1.o-N

FAETON VIS A VIS, FLAMANTE, vendo ocasión. Gálvez 225. 1.o-N

"HUDSON" POR VIAJE EXTRAN-jero, vendo dos. Uno Speester con capota victoria y turismo; otro limousin, garantidos a toda prueba. Mucha urgencia.—A. Henríquez, Correo Central. 1.o-N

UN COCHE DE PASEO, APERADO, vendo $ 3,000. Vino añejo de misa y tónico, tengo 2,000 litros, a 1.50. Germán Riesco 1996. N-1.o

VENDO CARRETELA CON CABA-llo. Erasmo Escala 2930. 1.o-N

VENDO CARRETELA APERADA en perfecto estado. Avenida Matta 578. N-1.o

VENDO GONDOLA TRABAJANDO actualmente Avenida Matta. Tratar: San Diego 849. N-1.o

OCASION VENDO CARRETELA LI-viana. Santa Rosa esquina Placer. N-2

VENDO CARRETON ARENERO aperado, dos caballos. Bilbao 812. Providencia. N 1.º

VENDO DOS CARRETONES APE-rados, arriendo el local. Avenida Manuel Montt 1779. N 1.º

VENDO DOS HUDSON SPEEDS-ter y coupée perfecto estado. República 173. N-4

CARRETELA DE CUATRO RUE-das, con arneses, se vende. Tratar: Erasmo Escala Núm. 305. N-3

VENDO BARATISIMAS 6 RUEDAS con neumáticos para Cadillac, en lote o por partidas. Calle Dieciocho Núm. 20. N-3

SE VENDEN HUEVOS DE GAN-sos finos, para incubar. Pedro Valdivia 1603.

MOTOCICLETA COMPRASE CON facilidades de pago. Libertad 1401, de 3-5. Fábrica. N 2

VENDO DOS GONDOLAS DE OCA-sión veinte pasajeros. Cochrane 1154. N 6

AUTO OVERLAND, MODELO 85, batería sin uso, magnet Eisemann, forros casi nuevos y repuestos, precio de gran ocasión. Diez de Julio 646.

SE VENDE UN AUTOMOVIL Peer-less Rodster, de cinco asientos, en perfecto estado. Verlo en Delicias 135. 4-N.

CARRETELA BUEN ESTADO, DE ocasión, compro. Indicar precio. Casilla 2881.

CHASIS DRIETRICH, 40 CABA-llos, completo o parcialidades vende Libertad 1401.

ESCUELA PRACTICA DE CHAUF-feurs mecánicos. Cursos rápidos, enseñanza por sus dueños, varias marcas. Vicuña Mackenna 448-456 D-31

VENDO AUTOMOVIL HUDSON, marca O, siete asientos, turismo. Tratar: Sazié 2234, de 3 a 5. N 3

VENDO CARRETELA DE OCASION. Tratar: Matucana 1161.

ATENCION: EN RIQUELME 836 se pintan automóviles y se desabollan carrocerías y tapabarros.

MOTORES FORD, OVERLAND Y Bruhs, de un cilindro, magnetto Bosh funcionado, amortiguadores, rolamientos, muñones, etc., vendo Brasil 773. N-2

FLAMANTE BREACK DOS RUE-das, vendo. Gay 2038. N—3

CARROCERIA PARA 14 PERSO-nas, realízase. Garage Teatinos 777. N—2

VENDO BUENA CARRETELA APE-rada. Gálvez 1237.

FORD TURISMO VENDO OCASION. Casilla 2026. N 2

POR AUSENTARME VENDO BA-rato auto-camión toda prueba y carrocería góndola. Libertad 836.

VENDO BARATISIMO BONITO AU-tomóvil, también cambio por sitio. Patricio Lynch 886. N 2

CARRETELA, RUEDAS NUEVAS de importado, vendo ocasión. Sazié 2849.

PERMUTO ELEGANTE AUTO TU-rismo, por propiedad. Libertad 338.

VENDO GONDOLA TRABAJANDO actualmente Avenida Matta. Tratar: San Diego 1149. N 2

RESORTES HOJAS SUELTAS vendo, arreglo y transformo paquetes eje, muñones, etc. González. Brasil 773. N-2

RUEDAS DE MADERAS, RAYOS, camas para automóviles, fabrico y compongo, bajos precios. Olea Vidal. Brasil 773. N-2

ARRIENDOS (NECESITAN)

CASA CHICA NECESITO PARA matrimonio extranjero, preferencia Providencia. Detalles y canon: a L., Casilla 409. Valparaíso. N-2

NECESITO ARRENDAR POR CON-trato, casa grande para establecer imprenta, barrio Estación. Ofertas: Luis Estay, casilla 4646. 4-N

FAMILIA ALEMANA DESEA arren-dar casita 4 ó 5 piezas con patio o jardincito; prefiere barrio Bella Vista. Canon hasta $ 250. L. A., casilla 2050.

ARRIENDOS (Ofrecen)

ARRIENDASE DOS PIEZAS CASA familia. Buenos Aires 270. N 1.º

ARRIENDO ELEGANTES PIEZAS amobladas, con pensión. Lira 40. Nov. 3

SE ARRIENDA CASA DE SEIS piezas, en bajos. Avenida Blanco Encalada 1617, esquina Dieciocho. N—5

SE ARRIENDA LA CASA CHALET número 11-A en calle Viña del Mar (Avenida Vicuña Mackenna). Llaves y tratar, con su dueño, Moneda 1061, oficina 8, de 11 a 12 y 3 a 4 P. M. N 2

$ 260 ARRIENDO CASA CUEVAS 215, cinco piezas fuera de servicio, hall, baño. Tratar: San Francisco 86. N 4

PIEZA AMOBLADA ARRIENDASE. San Isidro 95. N 2

AVENIDA MATTA 1137 SE arrien-da casa nueva $ 185.

LOCAL ESPACIOSO CALLE ESTA-do, 2.o piso, apropiado profesionales, sastrería o modas arrendamos. Cooperativa Social, Merced 882. 2-M.

$ 20, 30 ARRIENDASE BOXES gran garage de 70 boxes, reparaciones generales, lavados autos. Diez de Julio 444.

120 PESOS ARRIENDO CASITA. — Seminario 531. 3-N.

$ 160 SANTA ISABEL 0327, CUA-tro piezas, cocina, dependencias, dos patios, luz eléctrica, prefiérese extranjero. 3-N.

ARRIENDO COMODO DEPARTA-mento a personas solas. Cochrane 452. 2-N

LOCAL ESPLENDIDO, CON HABI-tación, arriéndase. Rosas 3005.

ARRIENDO, ARTURO PRAT 1268, casa cinco piezas, dependencias, servicios. Tratar: Copiapó 747.

$ 150 ARRIENDO CASA COMODA. Tratar: San Ignacio 1105 (Botica). 2-N

ARRIENDO CASAS, TRES PIEZAS, patio y cocina. San Diego 1826.

ARRIENDO DOS PIEZAS GRAN-des, con luz. San Diego 291.

ARRIENDO LOCAL NEGOCIO. CO-chrane 545.

ARRIENDO PIEZA EXTERIOR, TO-do confort, agua corriente fría y caliente, baño a toda hora, con desayuno; precio módico; se prefiere caballero extranjero. Huérfanos 976.

GARAGE GONDOLA O PARTICU-lar arriendo, Dardignac 026. N 2

LINDO DEPARTAMENTO A CIN-co cuadras de la Plaza de Armas, se arrienda en Dardignac 512. Verlo de 10 a 5. N 2

ARRIENDO DOS PIEZAS. ROSAS 2186. N 3

CARTAGENA, PLAYA GRANDE, arriendo casa amoblada, chica, limpia, moderna. Central, U. K. C.

$ 450 ESPLENDIDOS BAJOS SIN altos, esquina, gran hall, cinco dormitorios, salón, dos baños, etc. Rosas 2654. N 2

ARRIENDO DOS PIEZAS CON TO-do servicio, a matrimonio sólo ó personas serias. Bulnes 130.

DEPARTAMENTO INDEPENDIEN-te, dos piezas, balcón, electricidad. Diez de Julio 494. N 3

$ 600 ARRIENDO PROXIMAS ES-tación Yungay, grandes bodegas, patios y casa cuidador, con un total de 5,000 m2. 8-N.

$ 360 ESPLENDIDA CASA ALTOS, 11 piezas, baños, electricidad, gas, cerca Parque Forestal. Dardignac 176. 8-N.

ARRIENDASE CASITA TRES gran-des piezas, electricidad, cocina, patio independiente y todo servicio, 100 pesos. Esperanza 1230. 2-N.

ARRIENDO ESPLENDIDO LOCAL para negocio, a matrimonio o persona sola. Bascuñán 1227. N-2

ARRIENDASE PIEZA, LUZ, SE-ñora sola. Herrera 137. N-2

$ 32 ARRIENDASE PIEZA. MAR-tínez Rozas 2857. N-2

LINDAS PIEZAS CON LUZ, GRAN salón, arriéndase. Cueto 747.

ARRIENDASE CASITA DOS CUA-dras carros Recoleta. Tratar: Recoleta 868. N—8

ARRIENDASE CASA OCHO PIE-zas. Cuevas 943. N—2

$ 260 ARRIENDASE CASA OCHO piezas fuera de dependencias. Freire 644. Tratar: Carmen 175. N—5

ARRIENDO MAGNIFICAS PIEZAS Castro 643. Gay 1748. N—2

GRAN OCASION. EN AVENIDA Diez de Julio vendo dos lujosas casas recién edificadas, todas de ladrillo, fachada estucada, 9 piezas decoradas, hermoso hall, gran pieza de baño, galería de vidrios, 3 patios, construcción moderna y muy sólida. Tratar: San Antonio 289. N—2

$ 140 ARRIENDO DEPARTAMEN-to en altos, independientes. Marcoleta 546. N—2

SE ARRIENDA CASA SEIS PIE-zas, Negrete. Tratar: Correa 1532. N—2

ARRIENDASE ESPACIOSA PIE-za amueblada, balcón vista Plaza Yungay, familia respeto. Sotomayor 589.

$ 185 ARRIENDO COMODA CASA bastantes piezas, 2 patios, luz. Santa Elena 1336. N—3

SE ARRIENDA PIEZA. BARNA-chea, casita 440.

ARRIENDA LINDA PIEZA AMO-blada, caballero. Huérfanos 709, casa extranjera. N 2

$ 60 DEPARTAMENTO 3 PIEZAS, altos. Prado 2136. Próximo carros Ñuñoa, Vicuña Mackenna.

SE ARRIENDA CASA EN BAJOS, cinco piezas. Bilbao 285. Tratar: Echaurren 282, hora 2 a 4 P. M.

DEPARTAMENTO INDEPENDIEN-te, único arrendatario, arriendo. Merced 384.

$ 400 OFICINA GRANDE, DIVISI-ble en dos, balcones calle; otra contigua, $ 80; chica, 30. Instituto Mercantil. Estado 239.

$ 250 DEPARTAMENTO 3 ELE-gantes piezas calle. Instituto Mercantil, Estado 239.

ARRIENDASE ALMACENCITO 60 pesos. Alonso Ovalle 1060. N 2

ARRIENDO PIEZA CON O SIN muebles. Independencia 1156.

SE ARRIENDAN PIEZAS A PER-sonas solas. Maruri 1039. 3-N

SE ARRIENDAN DEPARTAMEN-tos. Pedregal 12-A. 3-N

A MATRIMONIO SOLO, SEÑORA, señorita, arriéndase una, dos piezas. Libertad 771.

ESPLENDIDA ESQUINA ARRIEN-dase. Delicias 3452.

CASA ESQUINA ARRIENDO. LUS. San Alfonso 607.

ARRIENDASE CASA CINCO PIE-zas, todo servicio, luz eléctrica. General Velásquez 45. 2-N

SE ARRIENDA LA CASA AVENI-da Matta 1470.

LOCAL PARA NEGOCIO. AVENIDA Matta 1452.

ARRIENDASE UNA CASA GRANDE. Cochrane 1241. N 3

VENDO CASA 8 PIEZAS, 2 PA-tios, arboleda y jardín. San Francisco 1443.

$ 65 ARRIENDO BUENAS CASITAS dos piezas, declaradas higiénicas. Victoria 509, frente Tracción. N 2

CASITA ARRIENDO, ECHAZARRE-ta 776, Colón 1546. N-2

ARRIENDO CASA 9 DEPARTA-mentos, todo servicio, parrón. Togualda 1706. N-2

ARRIENDASE ESPLENDIDA CASA altos, 7 piezas y dependencias. Gálvez 119. N-2

RESIDENCIA FRANCESA, PEN-sión de mesa, comida de primera. San Antonio 347. N-2

50. PIEZAS AMUEBLADAS. SAN Pablo 1714. N 1.º

ARRIENDO UNA O DOS PIEZAS. Molina 546. N 1.º

ARRIENDO ALTOS NUEVE PIEZAS habitación, galería, gas, luz eléctrica. Riquelme 844. N 1.º

SE ARRIENDA ESQUINA BUENA para negocio o departamento a la calle, buena situación. Huérfanos 2699. N 1.º

PIEZA AMOBLADA SE ARRIENDA para caballero. San Antonio 148. N 1.º

ARRIENDASE DEPARTAMENTOS independientes. Santa Rosa 353. N 1.º

ARRIENDO DEPARTAMENTO EN casa quinta, Avenida Egaña 177, Los Guindos. N 1.º

CASA ALTOS, TODA COMODIDAD, aseada, para poca familia, se arrienda en $ 240, Domeyko 2490. Llaves y tratar: de 12 a 1, en Doce de Febrero 53. N 1.º

SE ARRIENDA BUEN DEPARTA-mento. Avenida Francia 1282. N 2

CASITAS $ 50 ARRIENDASE, BA-ños, higiénicas. C/ Modelo, Castro 472 N 1.º

DEPARTAMENTO INDEPENDIEN-te con - sin muebles. Argomedo 315. N 2

ARRIENDO COMO DEPARTAMEN-to dos a tres piezas, baño y cocina señoras honorables o matrimonio sin niños, precios módicos. San Martín 465. N-1.o

ARRIENDO CASAS A LA CALLE, 2 piezas, patio y cocina. Yungay 3244. N-1.o

ARRIENDASE DEPARTAMENTO. Brasil 60. N-1.o

$ 140-160 ARRIENDASE CASAS, luz. Fariña 439. Tratar: Dávila 759. N-1.o

ARRIENDO TRES PIEZAS BAL-cón calle, baratas. Castro 459. N-1.o

ARRIENDO CASA MUY COMODA, nueve departamentos, dependencias. Compañía 1849. N-1.o

ARRIENDO LINDO DEPARTA-mento de cinco piezas, cocina y luz, a matrimonio solo. Angamos 227. N—1.o

ARRIENDO UNA, DOS PIEZAS calle, sin familia. Tarapacá 768. N—2

35 Y 30 ARRIENDO PIEZAS. RO-sario 906. N—1.o

ESPLENDIDAS CASAS NUEVAS 12 habitaciones, hall, dependencias arriéndase. Irarrázaval 120. 1.o-N

ARRIENDASE ALTOS CON SEIS piezas, cocina, baño y dos halls, en Delicias 3081. Precio $ 270. 1.o-N

ALTOS NUEVOS ARRIENDO. Unión Americana 55. N 1.º

$ 100 ARRIENDO CASAS 5 DEPAR-tamentos, cocina, excusado, luz eléctrica, una cuadra carro 19 Parque Viel 1888. N-1.o

ARRIENDO DEPARTAMENTO 3 piezas. San Diego 1147, casita 1175. N-1.o

ARRIENDO CARNICERIA. TRA-tar: Tocornal 1622. N-1.o

LOCAL CENTRAL PARA BODEGA o industria, arriéndase. San Ignacio 193. 1.o-N

SE ARRIENDAN DOS PIEZAS, con luz eléctrica; canon reducido. García Reyes, muy cerca San Pablo. 1.o-N

ESPLENDIDO SALON AMOBLADO para filarmónica, sociedades, tiene habitaciones, luz eléctrica, servicios higiénicos, arriéndase $ 150. Víctor Manuel 1532. 1.o-N

EN CASA SERIA SE ARRIENDAN tres piezas a personas honorables. Cuevas 960. N-2

$ 250 BUENA CASA AVENIDA DE Las Quintas 308. N-1.o

ARRIENDO ESPLENDIDO LOCAL con cosa habitación. Canon $ 250. Tratar, San Pablo 2678. N-1.o

SE ARRIENDA UNA FABRICA DE almidón con cosa y extenso local anexo. Canon: $ 250. Su explotación requiere poco capital. Tratar: Mapocho 3787. N-4

CASA DE FAMILIA ARRIENDA departamento dos o tres piezas. Lacunza 1428. N-1.o

DOY EN ARRIENDO PIEZAS amuebladas. Serrano 134. N-1.o

$ 300 ARRIENDO ESPLENDIDA casa bajos, 8 piezas. Recoleta 1149. N-2

120 ARRIENDO CASITA, TRATAR Providencia 1294. 1.o-N

$ 100 ARRIENDO ALMACEN CON todo servicio. Brasil 712. 1.o-N

SE ARRIENDA PIEZA A PERSO-na sola. Manuel Rodríguez 82. 1.o-N

EN CASA DE RESPETO SE arrien-dan dos piezas a señoritas solas y delicadas. Avenida Matta 224. N—1.o

CASA SIETE PIEZAS, DECORA-das, fuera dependencias; hall, pieza baño, patio, mosaico, arriéndase.—Lira 981. N-1

SE ARRIENDA EL GARAGE CON habitación. Esperanza 66 B. N-2

ESPLENDIDO LOCAL, APROPIADO auto, muebles, negocio, arriendo. San Francisco 817.

ARRIENDO DOS PIEZAS, COCI-nita, casa tranquila. Jofré 108.

DOS PIEZAS CON O SIN MUEBLES en Moneda 647, tercer piso, arriendo. Precio módico.

250 ARRIENDASE CASA PARA familia. Vicuña Mackenna; tratar: Marín 49.

400 ARRIENDO CASA A MEDIA cuadra Alameda, recién refaccionada. Verla: de 8 a 11 y de 2 a 5. Tratar en Moneda 2244. N-2

ARRIENDO DOS PIEZAS PARA negocio. Cóndor 1044. N-2

ARRIENDASE LOCAL ALAMEDA 256, con cinco piezas anexas, a propósito para tintorería, lavandería, tapicería, dulcería, refresco, almacén o cualquiera industria; otro local Pedregal esquina Alameda, también con dependencias. Llaves: Pedregal 7. N 3

COMODA CASA ALTOS Y BAJOS, dos vestíbulos, cinco piezas, dependencias, canon $ 300, se arrienda. Fontecilla 78-1.

ARRIENDO ESPLENDIDOS ALTOS, pleno centro, ocho piezas, electricidad, gas. Agustinas 1000.

150 PESOS ARRIENDO DEPARTA-mento esquina, cinco piezas, patio, cocina, gran patio. Santa Rosa 1098.

ARRIENDO CASA O DEPARTA-mento, con toda comodidad. Mapocho 3648. N 2

LOCAL, GRAN GALPON CERRADO, con oficinas, patios, acceso a dos calles, frente a salida Estación Providencia, apropiado para garage o cualquiera industria de importancia, arriéndase. Avenida Las Quintas 120. Tratar: Huérfanos 1223, oficina número 4, de 2 a 3 P. M. N 2

$ 160 ARRIENDASE LA CASA CA-lle Rancagua número 067, entre Avenida Las Quintas y Seminario. N 2

ARRIENDASE CASA $ 250, SIETE espléndidos departamentos, galería vidrios, luz eléctrica, gas industrial. San Diego 854-B.

$ 300 ARRIENDO MATUCANA 566 casa siete piezas fuera dependencias, patio extenso, jardín. Tratar: Matucana 566. Nov-1.o

ALTOS ONCE DEPARTAMENTOS. Santa Rosa 961. N—1.o

ARRIENDO PUESTO DE CARNE, muy barato. Tratar: Eduardo Matte 1831. 31-N

ARRIENDASE SALON A LA CA-lle. Avenida España 60. 1.o-N

CASA CUATRO PIEZAS, TODO servicio, $ 90. Seminario 346, (cerquita Marín). 1.o-N

HUERFANOS 3047, SE ARRIEN-dan casas $ 175, gas, electricidad. Nov. 1.o

$ 290 AVENIDA PROVIDENCIA, la mejor situación, arriendo casa para poca familia. Tratar: Providencia 869. Nov. 2

SE ARRIENDA SALON A LA CA-lle con o sin pensión. Alonso Ovalle 641. 1.o-N

LA ESPAÑOLA ARRIENDA DOS piezas a caballeros formales, amobladas, muy limpias y centralísimas. Tratar: San Pablo 1023. Fábrica roja blanca. 1.o-N

170-150 ARRIENDO CASAS, 4 PIE-zas, calle San Ignacio y Aldunate, próximo Escuela Militar. Tratar: Aldunate 724. 1.o-N

CASA CON DIEZ DEPARTAMEN-tos, hall, servidumbres, gran huerto, arriendo $ 700. Vicuña Mackenna 591. 1.o-N

$ 300. ARRIENDO UNA CASA AL-tos, una en bajos, muy central. Llaves: Amunátegui 870. 4-N

ARRIENDO CASAS CON TODA comodidad, canon rebajado. Santa Rosa 1399. N-1.o

ARRIENDO CASA ESPLENDIDA.— Agustinas 1060. N-1.o

COMODO DEPARTAMENTO Arrien-do, calle Madrid 1130 - 1158, apropiado para negocio. N-1.o

$ 60 ARRIENDO DEPARTAMEN-to a la calle. Siglo XX 205, 2 cuadras del Parque Forestal. N-1.o

SALONES ELEGANTES, LINDOS balcones. Apropiado profesionales, arriendo ocasión. Ahumada 56. N—4

MATUCANA 47, FRENTE QUINTA Normal, se arriendan dos elegantes casas nuevas, con comodidad para numerosa familia. Altos, $ 650. Bajos $ 550. Tratar: Herrera 1241. N-3

ARRIENDO DEPARTAMENTO 2 piezas con cocina, a matrimonio. Lira 1320. N-1.o

$ 11, 15, 18 SEMANALES, ARRIEN-do casitas: Chiloé 1740. Administración. 2-N

ARRIENDO BUENAS PIEZAS CON luz. Delicias 1759. N 3

EN CALLE ARTURO PRAT N.o 1250, una cuadra Avenida Matta, vendo esta hermosa casa, cal y ladrillos, decorada, 10 piezas, cocina, baños, luz eléctrica, 50 metros hall vidrios fondo. Precio: $ 48,000 pagaderos $ 15,000 contado, resto Banco Hipotecario. Tratar, dueño. N—2

SE ARRIENDAN DOS PIEZAS. Coquimbo N.o 25. N—1.o

ARRIENDANSE DOS O TRES pie-zas. Aconcagua 1232. N—1.o

GRAN CASA ALTOS, 8 PIEZAS, comedor, gran hall, todo servicio, servidumbre independiente, sólo por 350 pesos. San Pablo 2334. Almacén. 1.o-Nov.

$ 18 MENSUALES BUENAS PIE-zas, enormes patios, carros a la puerta Pasaje Santa Estela, San Pablo 4701. N 1.º

OFRECEMOS ESPACIOSA, COMO-da y con muy buena luz, bodega en el barrio Recoleta, para mercaderías que deseen enviar a bodegaje. Dirigirse: Carr, Haynes y Cía. Agustinas 1041. Casilla 2769. 4-N

ARRIENDO COMODO DEPARTA-mento a señoras o matrimonio. Independencia 578. 2-N.

ARRIENDO PIEZAS. BARROSO 83. 1-N.

$ 450 ESPLENDIDA CASA EN AL-tos, Santa Rosa N.o 1045. Tratar: N.o 1059. 1.o N

ARRIENDASE CASITAS COMODAS y baratas. Tratar: Nataniel 904. 1.o-N

BUEN DEPARTAMENTO CEN-tral, luz eléctrica, toda comodidad, arriendo barato, Bellavista 215, frente Palacio Bellas Artes. N-1.o

200 ARRIENDASE CASA CON hall y ocho departamentos. Aldunate 980. Nov.-2

ALHAJAS

JOYAS CON BRILLANTES, PER-las, solitarios, compro permanente, contado. Estado 57. N 20

ORO, PLATINO, PLATA AL PESO compro constantemente. Estado 56. Joyería. N 20

BRILLANTES, PERLAS, ORO, PLA-tino, toda joya compro. Moneda 937 N 20

SOLITARIOS, PERLAS, ESMERAL-das, zafiros, compro. Estado 273. N—23

PLATINO, ORO Y PLATA, CHA-falonía o compro, pagando mejor precio. Estado 273. N—23

NOVIOS, ARGOLLAS ORO 18 A 14 quilates, ofrece Relojería Sportman, 30 pesos par. San Diego 780. 24-Dic.

ANIMALES

SE VENDE LINDO POTRO NEGRO de tiro, sangre ruza. Club Hípico 914. 1.o-N

GRATIFICACION SE DARA A LA persona que entregue en Santo Domingo 1225 perro Colly amarillo con blanco, lleva collar, arnés, obedece al nombre de "Rasputín". N-2

GRATIFICARE A QUIEN ENTRE-gue perro bulldog, con collar, lleva nombre del dueño, perdido el 21 del presente. Santo Domingo 2350. 1.o-N

SE VENDEN DOS CABALLOS maestros, de tiro pesado. Domínica 307. 1.o-N

CABALLO ELEGANTISIMO, MUY manso, como bien arreglado, apropiado señora, vendo ocasión. Buenos Aires 376. 1.o-N

SE VENDEN DOS CABALLOS, UNO tiro solo y otro de lado. Tratar: Estación Colina, J. M. Vicencio. N-2

PERRA RAZA COLLY, QUE EN-tiende nombre Diana, se gratificará quien devuelva en casa Sotomayor 792. 1.o-N

SE VENDE UNA VACA GORDA Y una ternera. San Diego 937. N-1.o

VENDO YUNTA NOVILLOS, 2 PA-ra 3, mansitos. María Auxiliadora 354.

GATITOS PERSA, VENDO. MARU-ri 343. N-8

GRATIFICACION SE DARA A quien dé noticias del paradero de un caballo mulato caribianco, perdido desde el Domingo. Esperanza 1247.

TALAJE PARA 4 VACAS, OFRE-cesé. Prado 2136, próximo carros Ñuñoa y Vicuña Mackenna.

VENDO POTRANCA 1/2 SANGRE, hija potro fino. Club Hípico, Antofagasta 3145. 2-N

POTRANCA Y CABALLO ALAZAN, grande, de tiro, vendo. Seminario 345.

VENDO UNA PERRA JAPONESA, muy fina. Huemul 1055. N 2

BOMBAS

12.a COMPAÑIA DE BOMBEROS.— "Chile Excelsior".—De orden superior cito a la Compañía a reunión ordinaria para el Viernes 2 de Noviembre, a las 9.30 P. M. Tabla: Informe comisión revisora de libros y demás que haya lugar.—El Secretario. N-3

COMPRA - VENTA VARIAS

LANA GRAN LIQUIDACION, A 39 pesos arroba. Curtiembre Angora.—Arturo Prat 189. Enero 1921

METAL DESPLEGADO PARA ES-tucos. Precios fuera competencia. Bandera 827. Nov. 8

BAÑOS, CALENTADORES, LAVA-platos, hojalatería en general. Antigua Fábrica Mérida, Chacabuco 18. N 20

CARPINTEROS, ATENCION: HA-cemos toda clase trabajos tupí, huincha, torno, recortes, calados, cepillar, espigar, acanalar, cantear, rebajar, lijar, barrenar. Maquinaria nueva. Precios bajísimos. Lingue 818, casi esquina Copiapó, entre Prat-San Diego. 2-Nv.

COLCHONES, REFACCION A DO-micilio. San Diego 9. 24-N

¡COMERCIANTES!; LLEGO UNA gran remesa de leña talhuén; pajas, $ 28 el saco; maíz amarillo, $ 23.50 los 100 kilos, leña de monte, $ 8.50 el quintal; coke a precio de fábrica, ofrece la bodega 'Melipilla', San Diego 1276. Teléfono 237. (Matadero). 1.o-N

PELO COMPRO. PAGO BIEN. — Agustinas 841. N-1.o

PAPAS ESCOGIDAS, FREJOLES, lentejas, garbanzos, ciruelas, pasas, trigo candeal fino, carbones, leñas, pasto, afrecho, afrechillo, etc. Consúltenos precios al hacer sus compras. Bodega La Paz. Brasil 776, teléfono 2340. 3-N.

CUBAS FERMENTADORAS COM-pro, dirigirse: Fundo Santa Elvira, Placilla. 1.o N.

VENDO INSTALACION PARA sol-dar al oxígeno, nueva; bigornia, banco con tornillo, taladro y torno. Independencia 1237. Nov.-1.o

COCINA A GAS EN PERFECTO estado, vendo. Domeyko 1886. Nov.-1.o

CARBON ESPINO DE PRIMERA: $ 16. San Alfonso 642. Nov.-1.o

SE VENDE UN MOSTRADOR DE cinco metros de largo. Bascuñán 1601. 1.o-N

COMPRO ROLLOS DE GUARDAS angostas para empapelar. Ofertas con muestras y precios, a comprador. Valparaíso. Casilla 3200. 18-N

TENGO 500 KILOS GOMA USADA. Santiago 1466. 1.o-N

LEÑA ESPINO SECA, TROZADA, 10 pesos cien kilos; álamo, 300 palos, $ 1.80; azúcar flor, $ 18.50 arroba. Mapocho 3001. N 1.º

SE VENDE DE OCASION UN Gran telón de tela buque para patio, con todos sus útiles. Imprenta Zig-Zag. Teatinos 666. N-1.o

DE OCASION COMPRO ROMANA multiplicadora. Diez de Julio 361. N—1.o

3,000-5,000 CAJONES BENCINE-ros, con latas vacías o 6,000-10,000 latas solas, vendo por partidas, puesto carro Santiago.—G. B. Casilla 129. 1.o-N

DESPERDICIOS DE COMIDAS Y verduras, para crianza de chanchos, véndese por meses. San Pablo 3492. 2-N

VENDO ROMANA 500 KILOS. Bas-cuñán 38-B. 1.o-N

PLATERIA ANTIGUA, MUCHOS objetos curiosos, vendo. Teatinos 56, únicamente tarde. 2-N

COMPRO CALDERO VERTICAL pa-ra vapor 5 a 7 HP. Prat 1490. N-4

HUESO MOLIDO, ALIMENTO PA-ra aves, vende. Prat 1490. N-4

VENDO UN GRAMOFONO CON 40 piezas, en $ 240. Cumming 972. N 1.º

SE VENDE MOSTRADOR, ARMA-zón y romana de ocasión. Manuel Thompson 3434. N 1.º

RECORTES FIERRO U, DOBLE T, redonda, plomo compro. Rosas 1758.

CLAVOS HERRAR PARA BUEYES, vendo. Rosas 1758.

SE VENDE MOSTRADOR, BARRE-ta y pala. Calle Molina 656. N-2

PISTOLA COLT LEGITIMA VEN-do ocasión. Romero 2920.

SACOS PAPEROS, EN BUEN ESTA-do, compramos cualquiera cantidad. Dirigirse: Sociedad Fábrica Nacional de Vidrios, San Diego 2197. N 3

LETRERO Y DOS PIZARRAS VEN-do. Bascuñán 555. N 2

COMPRO BALANZA PARA CARNI-cería, calculadora forma tambor. Maestranza 647.

VENDO UTILES DE CARNICERIA. Avenida Hipódromo Chile N.o 1400.

COMPRO SACOS CEMENTEROS. Bulnes 216.

COCINA GAS VENDO. DARDIGNAC 026. N 2

RAULI SECO MACHIHEMBRADO, 1x4 1/2 a $ 0.85. Molina 77. 5-N.

VENDO BUENA INSTALACION Pa-ra abarrotes y licores, con derecho al local en $ 2,000. San Francisco 1757. 2-N.

OCASION VENDO ESTANTERIA barnizada con cajonería. Sotomayor 9.

DE OCASION VENDO DE UNO A 150 quintales de fierro nuevo blanco acanalado para techo, varios tipos. Tratar: Chacabuco 717. N-2

ESTANTERIA, MOSTRADOR Y LE-trero, vendo. Vicuña Mackenna 306.

LOZA FINA, INGLESA, SEMI-porcelana, 123 piezas, vendo nueva, ocasión. Casilla 2888. N—3

SE COMPRA COBRE, BRONCE Y zinc, pago buenos precios. Fundición Barbaglia, Santa Rosa 329. N—4

REGALOS: COCINA ECONOMICA, caldero cobre, largos cañones, $ 150; alfombra centro, $ 100. Delicias 1621.

OCASION VENDO MONTURA CHI-lena. Bascuñán 188. 2-N

PAILAS DE COBRE COMPRO. GAL-vez 173. 2-N

INDEPENDENCIA 812 VENDO UN billar. N 2

COMPRA - VENTA NEGOCIOS

SE VENDE UN NEGOCIO CHICO por ausentarse de Santiago. Juan Vicuña 1419. 1-N.

SE VENDE UNA CARNICERIA. Gay 2521. Nov.-4

ROPERIA, ESPLENDIDA SITUA-ción, vendo, por tener otro negocio. San Pablo 2075. 1-N.

VENDO PANADERIA, EN CONDI-ciones trabajar en el acto. Juan Vicuña 1515. 8-N

AL COMERCIO Y AL PUBLICO se pone en conocimiento que por separación del socio don Luis Yunchi, de la Sociedad León y Yunchi, en el ramo de abarrotes, situado en Mapocho N.o 4371, los acreedores que tengan cuentas por cobrar, se presenten a dicho establecimiento de 3 a 6 de la tarde, llevando las guías y facturas para el reconocimiento de las cuentas, pasado tres días, no reconoceré ninguna cuenta posterior a esta fecha.—Octubre 29 1923.— Antonio León. 1.o-N

VENDO NEGOCIO MENESTRAS puestos varios, situación comercial, arriendo barato. Mapocho 2145. N-1

VENDO LAVANDERIA. DELICIAS 1869. N 1.º

VENDO RESTAURANT 2.a CATE-goría, libre 200 metros. San Diego 901. N—3

OCASION. SE VENDE LA ACRE-ditada Lavandería Francesa. San Pablo 1814. N—2

VENDO ACREDITADO NEGOCIO cantina. Plaza Argentina N.º 4. N 2

VENDESE BAR-RESTAURANT, se-gunda categoría; facilidades de pago. San Diego 1850. 2-Nov.

POR AUSENTARSE DE SANTIAGO vendo de ocasión negocio menestras con buena clientela y arriendo barato. Recoleta 2097. N-1

COMPRO ALMACEN ABARROTES. Escribir: G. P. Coreo 3. N-1

DON ANGEL FORMIGLI HA VEN-dido el negocio de la calle Walker Martínez número 399, a don Alberto Abdulmalah, y pasado tres días no responde por ninguna cuenta. N 2

VENDO CARNICERIA CUALQUIER precio. Independencia 369. N—1.o

VENDO NEGOCIO MENESTRAS puestos varios, situación comercial, arriendo barato. Mapocho 2140. N 2

HABIENDO COMPRADO EL NE-gocio al señor Luis Maturana, en Matucana 1331, no respondo por cuenta pasado tres días. — Adela de Herrera. N 1.º

COMPRO PELUQUERIA QUE TRA-bajen de tres a cuatro oficiales. Correo N.º 2, V. L. N 2

VENDO COCINERIA. SAN PABLO 2028. N-3

LAVANDERIA CON BUENA CLIEN-tela, y varios muebles, se vende por viaje. Independencia 1724. N-3

VENDO RESTAURANT O ARRIEN-do, ganancias 2,000 al mes, largo contrato, inmejorable situación; sólo por no poderlo atender. Pedir informes: Zañartu 1047. N-2

COCINERIA, DE OCASION, VEN-do. Morandé 885.

ESTABLO MUY CENTRAL, CON diez vacas, se vende barato. Produce ochenta pesos diarios. Tratar: Monjitas 561. N-2

DEPOSITO LICORES Y MENES-tras, vendo. Bascuñán 555. N 2

ALMACEN POCO CAPITAL SE vende. Herrera 987. N 5

PELUQUERIA, CIGARRERIA, Ins-trín vendo en alparaíso, situación espléndida, local barato con habitaciones. Buenas utilidades. G. Z., Casilla 1487. Valparaíso. 3-M.

VENDESE "BAR - RESTAURANT", Chiloé N.o 2075, frente paradero carros. 3-N.

VENDO DESPACHO CON PASTE-lería. Jofré esquina Camilo Henríquez 205. 3-N

BOTICA BUENA SITUCION, VEN-do, 12,000 al contado. P. C., Casilla 51-D. N 2

ESPLENDIDO RESTAURANT VEN-dese por enfermedad, frente Club Hípico; se da prueba. Molina N.º 901. N 4

POR ENFERMEDAD Y NO PODER atender, vendo mi negocio carnicería, buena venta. San Pablo 1914.

OCASION: VENDO CASA PEN-sión y cena, expendio licores, piezas pasajeros. Barrio comercialísimo. Venta comprobada. San Pablo 2480.

SE VENDE UN NEGOCIO PEN-sión anexo menestras. Matucana 1333-A. N—3

NEGOCIO ABARROTES, SITUA-ción centralísima, vendo. Eyzaguirre 769.

VENDO O ARRIENDO CARNICE-ría. Tratar: Nataniel 999.

SE VENDE UN NEGOCIO DE AL-macén o se remata instalación y mercaderías, en lotes o en globo, con derecho a la posesión, a puertas cerradas. Se rematará el día 3, a las 2 P. M. San Francisco 626. N 2

PELUQUERIA VENDO, BUENA clientela, facilidad de pago. Sargento Aldea 1272.

ESTABLO ESPLENDIDAS CONDI-ciones, vendo. Avenida Seminario 634

NEGOCITO DE ABARROTES PUER-ta cité, buenas utilidades, por ausentarme, vendo. Víctor Manuel 1493. N 2

DIVERSOS

SOLDADURA AL OXIGENO TODA clase metales Especialidad en el aluminio, E. Durret. Avenida Matta 905 frente a Chiloé. 18-N

LA OBRERA, CASIMIRES POR metros; córtase trajes; terno med. da, 110; pantalón, 25. Local propio. Atiéndese Domingos. Vicuña Mackenna 1080. 20-N

ARRIENDO DE SILLAS DE VIENA y de doblar, para fiestas, reuniones banquetes y fiestas escolares, etc., cualquiera cantidad, precios económicos. La Equitativa, Teléfono 2473, 851 Delicias 857. N 18

CARPINTEROS, ATENCION: HA-cemos toda clase trabajos tupí, huincha, torno, recortes, calados, cepillar, espigar, acanalar, cantear, rebajar, lijar, barrenar. Maquinaria nueva. Precios bajísimos. Lingue 818, casi esquina Copiapó, entre Prat-San Diego. Nov. 2

DISCOS VICTOR Y OTRAS MAR-cas, últimas novedades, desde $ 4 vende San Pablo 2215 (casa particular). 8-N.

A HORTENSIA NORIEGA v. DE Díaz necesita urgentemente María Castro. Valparaíso. Casilla 849. 1.o-N

DISCOS COMPRO, CONSTANTE-mente. Delicias 1757. 5-N

DISCOS VICTOR OCASION VENDO constantemente. S. Antonio 49. 5-N

PELUQUEROS: NAVAJAS ARBO-lito, llegaron. Merced 427. N-1.o

¡HACENDADOS! HACEMOS TO-da clase obras hidráulicas, tales como canales de regadío, revestimientos de los mismos, puentes carreteros, tranques, defensa de poblaciones y albañilerías en general. Dirección: Compañía 1338, C. N. N-1.o

AL SEÑOR WEBER, VENDEDOR de artículos niquelados, le interesa: Domínica 381. N-2

PINTURA DE CASAS. LETREROS, dorados de letras. También trabajo fuera de Santiago. Avenida Chile 267. J. Roca. Casilla 7580. N-1

COMPRO CORONA PAICO,
63 ó 67 dientes, Casilla 17

INGENIERO CIVIL, PEQUEÑ capital, asóciase constructor o
lecto.—O. I. L. Correo Cen

DESEO SABER DEL SEÑOR
Gabriel Varela Gutiérrez. Luis
cobar, Mapocho 4401.

NECESITO A ELCIRA G
rrez. Moneda 1564.

COMPRO DENTADURAS, DIEN
usados San Pablo 2571

ROBERTO PAREDES SANTAN
desea saber de su hermana
Catalina Paredes o ruega a las
sonas que la conozcan, den la
por correo a Edinson 2858.

ATENCION: HOY 2 P. M. SE R
rá bicicleta Peugeot. San Diego
Rematará números restantes.

UN COMERCIANTE INGLES
dentro de una semana más,
viaje a su país, se encarga de
siones o cualquiera clase de neg
que se le encomienden, para Lon
Liverpool, Manchester, entienda
clase de negocios. Dirigirse por
crito a B. C., Casilla 3858.

AERO CLUB DE CHILE. —
se a reunión extraordinaria de
cios, para el Martes 6 de Noviem
a las 6.30 P. M., en el local de
ciales Retirados, Plaza de Armas,
objeto de aprobar el reintegro del
rectorio. — Santiago, 30 de Oct
de 1923. — El Secretario.

SEÑOR E. M. C., LO NECESITA
vandería Eléctrica, Vicuña Ma
na 13. Le conviene.

CASA BERGES, ELEONORA,
my colosal éxito de la Comp
Méndez, American Cinema.

CASA BERGES, BURRITO,
step, de Roberto Firpo, tocado
todas las orquestas.

CASA BERGES, PRAT 4, FR
pe, Shimmy; Romántico Ba
tango. Pídalo Ud.

HOTELES Y PENSIONES

HOTEL "RIVOLI" DELICIAS
Piezas amobladas muy confort
Precios módicos.
Nov

PENSION: CENTRALISIMO
arriendan piezas con pensión,
meses. Catedral 1257.

CASA DE RESIDENCIA "
rial". Comida espléndida, estilo
miliar. Elegantes dormitorios,
sa tranquila. Elegancia, conf
Teléfono 3433. Moneda 277, esq
Ahumada.
24-N

ATENCION: DESDE $ 3 DIARI
piezas amobladas, con dos ca
$ 5. Gran Hotel Buenos Aires,
Luis Carbone. Delicias 2921, fr
Portal Edwards.
19-N

DOS BUENAS PIEZAS AMOB
das con balcones a la calle Band
se arriendan con o sin pensión
casa de familia. Bandera 236, ca

ESPLENDIDAS PIEZAS CON
sin muebles, con pensión, una c
dra Plaza Ecuador. San Pablo 1
N-1

EN ÑUÑOA LOS LEONES, O
Bernardo, en casa familia honora
solicita pieza con pensión, joven
cente. — F. E. R. — Miraflo
144.

CASA ELEGANTE ARRIENDA
barata, pieza-pensión, caballero
lo. Cueto 245
1.o-Nov

HERMOSO SALON DECORADO,
la calle, arriéndase con pensi
baño, luz eléctrica, casa de famil
Olivares 1652.

PIEZAS BALCON CALLE, OTRA
interior, buena pensión. Santa R
217.
N 1.

ARRIENDO UN DEPARTAMEN
a matrimonio con o sin pensi
Moneda 1610.
N-

CASA FAMILIA RESPETABL
ofrece pieza pensión persona sola
matrimonio. Nataniel 1330.

PIEZAS PENSION $ 250 MATR
monio, jóvenes 125. Cochrane 5
1.o

ROYALTY, HOTEL RESIDENC
familias. Habitaciones departam
tos con baños especiales para fa
lias y pasajeros, amplias galerí
terraza, confort, cocina de prim
orden. Merced 766, una cuadra P
za Armas.

PIEZAS AMOBLADAS, BUENA pe
sión mesa. Moneda 741.
1.o N

FAMILIA RESPETABLE ARRIE
da pieza con pensión. Maestranza
340.
Nov-1

ARRIENDASE PIEZA AMUEBLA
da, pensión. Nataniel 219.
1.o N

ARRIENDO PIEZA ASOLEADA CON
pensión. Serrano 311.
N 1.

SE ARRIENDAN PIEZAS CON
sin pensión. Estado N.º 45, tercer pi
N 1.

PENSION PIEZA, EXCELENTE,
arrienda familia. Precios módicos.
San Ignacio 247.
2-Nov.

CASA RESPETO ARRIENDA PIE
zas balcón calle, con pensión. Lira
159.
N-1

PIEZA CON PENSION PARA CA
balleros o matrimonio solo. San
Diego 173.
N-1

ARRIENDO PIEZA PENSION, San
ta Filomena 119.
N-1

FAMILIA ARRIENDA PIEZA PEN
sión a joven. Almirante Barroso 1
Nov-1

PENSION DE MESA, ALMUERZO
comida con vino, 1.60. San Fran
cisco 264.
Nov-1

$ 120 OFRECE PENSION CON PIE
za, familia honorable. Libertad 1
N-1

PENSION A MATRIMONIOS, PIE
zas amobladas, balcones. Catedral
2679.
N-1

PIEZAS O DEPARTAMENTO, CASA
nueva, linda vista, arriendo con o s
ocasión. Precios moderados. Santo
Domingo N.o 1227.
N-1

CENTRALISIMO ARRIENDASE pie
za pensión, meses, días, personas ho
norables. San Antonio 768.
N-1

90, PENSION, PIEZA AMUEBLADA,
San Pablo 1714.
N 1.º

ARRIENDASE ESPLENDIDAS PIE
zas, balcones, con pensión. Lira 251.

CENTRALISIMO, UN PASO CA
rros, piezas amobladas, con - sin pen
sión. Argomedo 315.
N 1

FAMILIA SIN PENSIONISTAS
ofrece bonitas piezas, balcones ca
lle, luz eléctrica, baño, buena co
mida chilena, extranjera. Maes
tranza 439.
N-1

ESPLENDIDAS PIEZAS O DEPAR-tamento a la calle, con sin muebles y pensión. Verlas: de 1 a 6. Huérfanos 2281. N—3

DEPARTAMENTO DOS PIEZAS, balcón calle. Buena pensión casa familia respetable. Arriéndase también piezas separadas. Recoleta 756 2-N

ARRIENDASE PIEZA, PENSION. Prat 581. 2-N

DOY EN ARRIENDO DEPARTA-mentos, todo confort, espléndidas comidas. Ahumada 143. 2-N

ARRIENDANSE PIEZAS BALCON calle con sin muebles, pensión, otras interior, baño. Lira 159. N-1.o

FAMILIA SIN PENSIONISTAS arrienda departamento con pensión. Santa Victoria 346. N-1.o

PIEZAS A LA CALLE Y ADENTRO arriendo con pensión. San Francisco 158. N-1

ARRIENDO LINDA PIEZA O DE-partamento con pensión a matrimonio solo o caballero. Nataniel 449. N-1.o

FAMILIA ARRIENDA PIEZAS CON pensión. Manuel Montt 2490 N 1.º

ARRIENDO PIEZAS AMOBLADAS con pensión, casa extranjera. San Francisco 259.